

Rapport de contrôle d'installations électriques à basse et à très basse tension

EXEMPLAIRE ORIGINAL

RÉF. 73/2024/86320/D01:1

DATE DU CONTRÔLE 02/12/2024 (11:05 - 11:47) AGENT VISITEUR Antoine Souply-Pierard
 ADRESSE DU CONTRÔLE Rue du Villez 19/21 - 5060 Sambreville TYPE DE CONTRÔLE Visite de contrôle (6.5.)

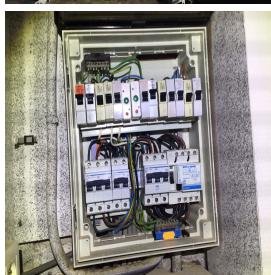

› DONNÉES GÉNÉRALES

Adresse de l'installation	Rue du Villez 19/21 - 5060 Sambreville
Type de locaux	Unité d'habitation (maison)
Objet du contrôle	Demande de permis de construire et travaux de rénovation
Autre	
Responsable des travaux	
Dérogations applicables/appliquées	Installations électriques domestiques ancien RGIE (8.2.2.)
L'examen de conformité de l'extension et/ou la modification de l'installation électrique	porte sur toute l'installation sauf l'installation photovoltaïque.

› DONNÉES DU RACCORDEMENT

Gestionnaire du réseau de distribution (GRD)	ORES ASSETS
Code EAN	541449020702113320
Numéro du compteur	6959402
Index jour/nuit	97979,7/01809,0
Type de coupure générale	Teco
Câble compteur - tableau	EXVB 4 x 10 mm ²
Tension nominale de service	3x230V - AC
Courant nominal de la protection de branchement	40A

› CONTRÔLE

Conformité schéma(s) unifilaire(s) et plan(s) de position	Sans objet	Nombre de tableaux	9	Nombre de circuits	10+4+5+5 +2+10+6+ 2+1
---	------------	--------------------	---	--------------------	-----------------------------

Les fondations datent	D'avant le 1/10/1981	Dispositif différentiel de tête	ID - 40A - 300mA - type A - test OK
Type d'électrode de terre	Piquets	Dispositif différentiel supplémentaire	ID - 40A - 30mA - type A - test OK
Résistance de dispersion de la prise de terre (Ω)	Pas mesurable	Dispositif différentiel supplémentaire	ID - 40A - 300mA - type A - test pas OK
Conformité des liaisons équipotentielles et des PE	Pas OK		
Test de continuité	Pas concluant	Dispositif différentiel supplémentaire	4x ID 40A 30mA type A test ok
Contrôle boucle de défaut	Concluant	Dispositif différentiel supplémentaire	ID 40A 300mA type A test ok
Protection contre les contacts indirects	Pas OK	Fixation/Etat/Détérioration matériel	Pas OK
		Contrôle visuel appareils fixes et/ou mobiles	Pas OK
		Protection contre les contacts directs	Pas OK
		Résistance générale d'isolement (MΩ)	0,12
		Adéquation DPCDR – prise de terre	Sans objet
		Adéquation protections surintensités – sections	OK

Le ou les socles de prise en défaut sont localisés dans	n19, dernier local du rdc - n19 chambre 1er avant - n21 cave - n21 chambre
Circuits en défauts d'isolement	TGBT coté pontage + 2eme rangee, 3eme circuit disj 40A

CONCLUSION : NON CONFORME

A la date du 02/12/2024, l'installation électrique de Rue du Villez 19/21 - 5060 Sambreville n'est pas conforme aux prescriptions du Livre 1 de l'arrêté royal du 8 septembre 2019 établissant le Livre 1 sur les installations électriques à basse tension et à très basse tension. Le contrôle réalisé par Certinergie a porté sur les parties visibles de l'installation et normalement accessibles. Les travaux nécessaires pour faire disparaître les infractions constatées pendant la visite de contrôle, doivent être exécutées sans retard et toutes mesures adéquates doivent être prises pour qu'en cas de maintien en service de l'installation, les infractions ne constituent pas un danger pour les personnes. Une nouvelle visite de contrôle est à exécuter pour constater la disparition des infractions par le même organisme au plus tard avant le 02/12/2025.

Signature de l'agent



Rapport de contrôle d'installations électriques à basse et à très basse tension

EXEMPLAIRE ORIGINAL

RÉF. 73/2024/86320/D01:1

LISTE DES INFRACTIONS

- La tension d'alimentation n'est pas indiquée clairement de manière apparente sur chaque tableau de répartition et de manœuvre. - 3.1.3.3.a
- Les fusibles/disjoncteurs à broches d'un même circuit ne sont pas de la même intensité nominale.
- Il n'est pas possible de sceller les bornes amont du dispositif différentiel de tête (appareil non conforme, absence des accessoires de scellée, ...) - 6.4.6.4.
- Un système d'alimentation électrique par rail pour luminaires n'est pas installé à plus de 2 m du sol. - 5.3.4.2.g
- L'interdiction de supprimer, d'altérer ou de détruire la protection contre les chocs électriques par contacts directs ou indirects, ou tout système de protection de l'installation électrique, n'est pas respectée. - 9.5.
- Raccordements et assemblage, les connexions ou dérivations des câbles ne sont pas effectués en conformité avec les règles de l'art, elles doivent être réalisées dans des boîtes de dérivation, des tableaux, aux bornes des interrupteurs ou des prises de courant ou dans les appareils d'éclairage. Les boîtes d'encastrement des prises et interrupteurs doivent être suffisamment larges pour y réaliser facilement les connexions.
- La section de pontages dans le(s) tableau(x) électrique(s) n'est pas adaptée aux calibres de dispositifs de protection contre les surintensités. - 4.4.1.5.
- Des masses d'appareils, matériels électriques de classe I ne sont pas reliées au conducteur de protection des canalisations qui les alimentent. Exception faite des masses des appareils fixes d'éclairage de classe I comportant des douilles ne disposant pas d'un degré de protection d'au moins IPXX-B et situés dans un local sec. - 4.2.4.3.a.
- Les disjoncteurs, excepté ceux à broches, ne sont pas pourvus d'un marquage conforme pour la classe de limitation d'énergie 3. - 5.3.5.5.
- La vérification de la section des pontages et du calibre des différentiels n'a pas pu être réalisée (schémas non disponibles, câblage non repérable...). Il convient de s'assurer que l'installation est correctement dimensionnée par rapport à l'intensité amenée par l'installation de production décentralisée (photovoltaïque ou autre) en supplément à celle délivrée par le compteur.
- L'interdiction de supprimer, d'altérer ou de détruire tout système de protection (disjoncteur, fusible, interrupteur différentiel) de l'installation électrique, n'est pas respectée. - 9.5.
- La section des conducteurs n'est pas adaptée au calibre des disjoncteurs et des fusibles. - 4.4.1.5.
- Les boîtes de dérivation ne sont pas fermées - protection contre les contacts directs pas assurée.
- Les canalisations principales d'eau et/ou de gaz internes au bâtiment, et/ou les colonnes principales du chauffage central et de climatisation et/ou les éléments métalliques fixes et accessibles qui font partie de la structure de la construction et/ou les autres éléments métalliques principaux ne sont pas connectés à la borne principale de terre. - 4.2.3.2.;5.4.4.1.;8.2.1.
- Un ou des socles de prises de courant ne comportent pas une sécurité enfant. - 4.2.2.3.
- Il faut revoir la fixation d'un/des luminaire(s)
- Les schémas unifilaires et/ou plans de position ne sont pas présents. - 3.1.2.;6.4.6.;6.5.7.;9.1.2.
- Les bases de fusibles/disjoncteurs à broches ne sont pas équipées d'éléments de calibrage. - 5.3.5.5.
- La résistance d'isolement de l'installation n'est pas suffisante. - 6.4.5.1.
- La continuité du PE vers les contacts de terre des socles de prise et/ou vers des appareils de classe 1 à poste fixe et/ou des liaisons équipotentielles (principales, supplémentaires) n'est pas réalisée. - 6.4.6.4.;6.5.7.2.
- Un/des cordons prolongateurs/multiprises sont installés en pose fixe. - 5.3.4.7.
- Le ou les dispositifs de protection à courant différentiel-résiduel ne fonctionnent pas après avoir actionné le bouton « test ». - 5.3.5.3.;6.4.6.4.;6.5.7.2.
- Des canalisations électriques, en pose à l'air libre et/ou en montage apparent, ne sont pas fixées correctement. - 5.2.
- 9.5 matériel électrique non posé suivant les prescriptions du fabricant
- L'indice de protection contre les contacts directs des luminaires, socles de prises et/ou interrupteurs n'est pas suffisant - il faut placer des globes, des caches, des couvercles adaptés.
- Plusieurs sectionneurs de terre sont présent.
- Le tableau est (en partie) abîmé. - 9.5.
- Il faut revoir l'introduction des conducteurs dans les protections de circuits (sections/natures différentes, nombre de conducteurs, ...)
- Interrupteur(s) et/ou socle(s) de prise et/ou boîte(s) de dérivation ne sont pas fixés correctement. - 1.4.
- Un ou des socles de prises sont munies uniquement de contacts latéraux de terre (prise dite Schuko). - 5.3.5.2.
- Les liaisons équipotentielles supplémentaires dans la salle de bain pour toutes les parties métalliques simultanément accessibles et les conducteurs de protection de tous les appareils et machines électriques ne sont pas réalisées. - 4.2.3.2.;5.4.4.2.;7.1.4.4.;8.2.1.

REMARQUES

- Nous ne pouvons pas exclure qu'au dépôt des schémas il puisse y avoir d'autres infractions.
- La prise de terre n'a pu être mesurée, elle sera à vérifier lors du prochain contrôle.
- La section des conducteurs d'alimentation de la cuisinière et apparenté est à vérifier, les plans (ou leur absence) et le repérage insuffisant n'ont pas permis de le faire.
- Pas de SDB au numero 19.
- Les schémas unifilaires et plans de position doivent renseigner l'adresse de l'installation, les coordonnées du responsable des travaux et du propriétaire. Ces derniers devront signer et dater ces schémas.
- L'appareillage électrique fixe ou à poste fixe suivant n'est pas présent - lave-vaisselle/machine à laver/ sèche-linge
- Lors d'une rénovation de l'installation électrique, les dérogations pourraient ne plus être appliquées.

Rappel sur les prescriptions réglementaires :

Le propriétaire, le gestionnaire ou l'exploitant de l'installation électrique est tenu :

- d'en assurer ou d'en faire assurer l'entretien ;
- de prendre toutes mesures adéquates pour que les dispositions du Livre 1 de l'arrêté royal du 8 septembre 2019 établissant le Livre 1 sur les installations électriques à basse tension et à très basse tension soient en tout temps observés ;
- de conserver les documents, en ce compris le ou les rapports de contrôle, de l'installation électrique dans un dossier, de le tenir à disposition de toute personne qui peut le consulter et de mettre à disposition une copie de ce dossier à tout éventuel locataire ;
- de transmettre le dossier de l'installation électrique au nouveau propriétaire, gestionnaire ou exploitant ;
- d'aviser immédiatement le fonctionnaire préposé à la surveillance du Service Public Fédéral ayant l'Energie dans ses attributions de tout accident survenu aux personnes et du, directement ou indirectement, à la présence d'installations électriques ;
- de renseigner dans le dossier de l'installation électrique toute modification ou extension non importante survenue sur l'installation électrique ;
- de laisser réaliser par un organisme agréé un contrôle de conformité avant la mise en usage sur toute modification ou extension importante survenue sur l'installation électrique.
- si des infractions ont été constatées lors de la visite de contrôle, de faire effectuer une nouvelle visite de contrôle par le même organisme agréé afin de vérifier la disparition des infractions au terme du délai de un an. Dans le cas où, lors de cette seconde visite, des infractions subsistent, l'organisme agréé se doit d'envoyer une copie du rapport de visite de contrôle à la Direction générale de l'Energie préposée à la haute surveillance des installations électriques domestiques.

Rapport de contrôle d'installations électriques à basse et à très basse tension

EXEMPLAIRE ORIGINAL

RÉF. 73/2024/86320/D01:1

› ANNEXES

Autre(s)

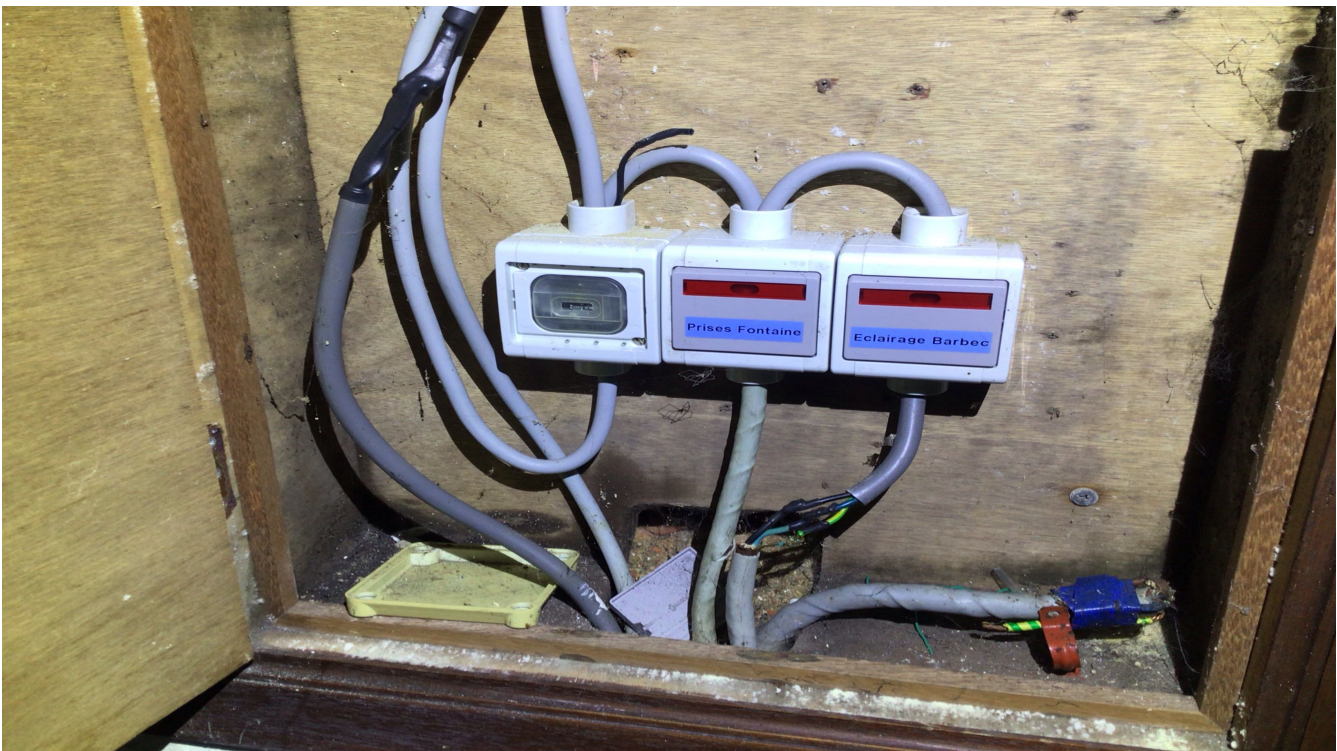

Rapport de contrôle d'installations électriques à basse et à très basse tension

EXEMPLAIRE ORIGINAL

RÉF. 73/2024/86320/D01:1

› ANNEXES

Autre(s)



Rapport de contrôle d'installations électriques à basse et à très basse tension

EXEMPLAIRE ORIGINAL

RÉF. 73/2024/86320/D01:1

› ANNEXES

Autre(s)

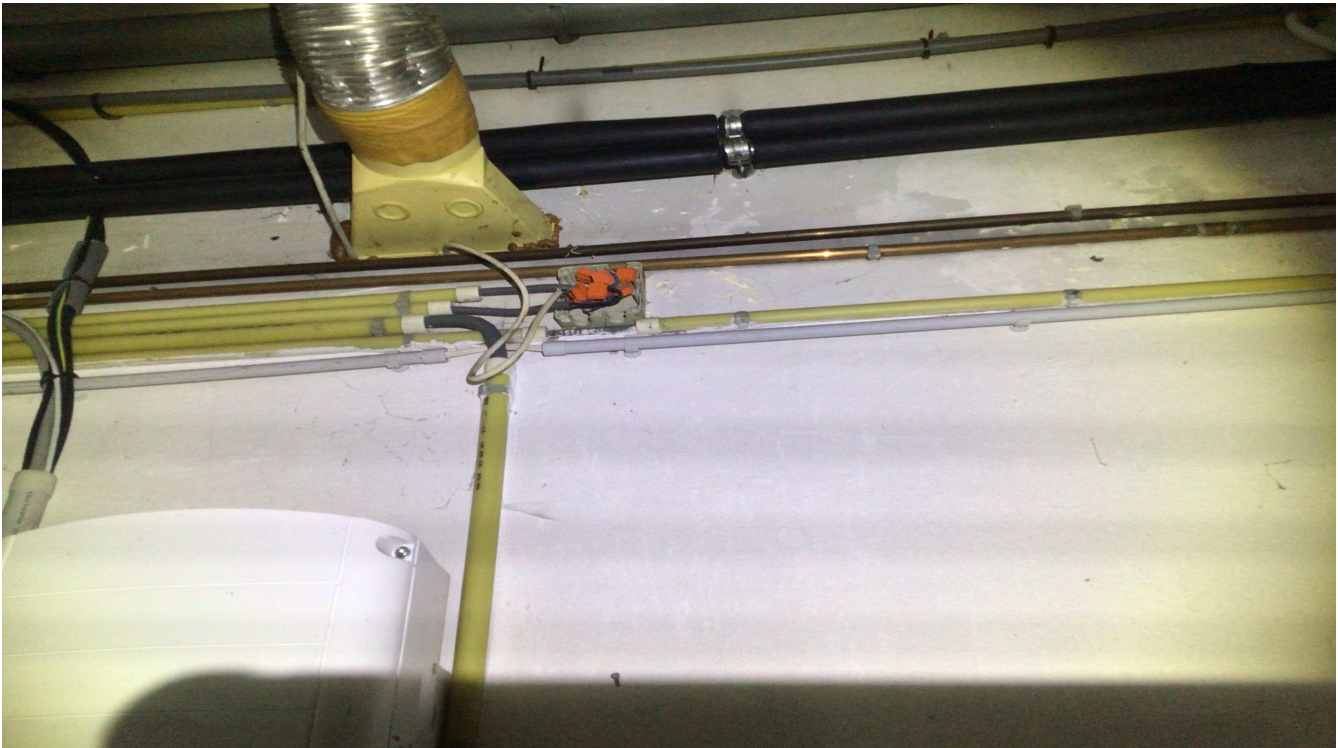

Rapport de contrôle d'installations électriques à basse et à très basse tension

EXEMPLAIRE ORIGINAL

RÉF. 73/2024/86320/D01:1

› ANNEXES

Autre(s)



Rapport de contrôle d'installations électriques à basse et à très basse tension

EXEMPLAIRE ORIGINAL

RÉF. 73/2024/86320/D01:1

› ANNEXES

Autre(s)

