

INSTALLATIONS ÉLECTRIQUES À BASSE TENSION ET À TRÈS BASSE TENSION (Livre 1 – AR 08/09/2019)

Identification des tiers:

| | | | |
|---------------|---|--|--|
| Client: | Peb Smart, Rue de Clairvaux 16/A, 1348 OTTIGNIES-LOUVAIN-LA-NEUVE | | |
| Propriétaire: | / | | |
| Installateur: | / | | |
| N° TVA: | / | | |

Installateur = personne ou personnes responsable(s) des travaux

Identification de l'installation électrique:

| | | | |
|------------------------|---------------------------------------|-------------------|---------------------|
| Adresse du contrôle: | Rue Général-Storms 13, 5620 FLORENNES | | |
| Code EAN installation: | 541449020700680329 | | |
| Tarif compteur(s): | Jour | Cabine HT privée: | Non |
| Numéro compteur(s): | 29864290 | GRD: | ORES |
| Index compteur(s): | 28663 | Type de locaux: | Maison individuelle |
| Type d'installation: | Unité d'habitation | | |

Nature du contrôle:

| | | | |
|--------------------------|---|--|--|
| Type de contrôle: | Visite de contrôle vente ancienne installation domestique (8.4.2) | | |
| Date de réalisation: | <input checked="" type="checkbox"/> Avant le 01/10/1981 | <input checked="" type="checkbox"/> Après le 01/10/1981 et avant le 01/06/2020 | <input type="checkbox"/> Après le 01/06/2020 |
| Notes: | Voir rubrique "CONSTATATIONS - Remarques" | | |
| Dérogations (Partie 8): | Appliquées | | |
| Réinspection au rapport: | / | | |

Données générales de l'installation électrique:

| | | | | | |
|---|----------------------|--------------------------|------------------------------|-------------------------------------|------|
| Tension nominale: | 3 x 230V | Intensité nominale max.: | 40 A | Valeur nominale branchement: | 25 A |
| Câble d'alimentation: | 3x10 mm ² | Type: | VOB | Type de système de mise à la terre: | TT |
| Electrode de terre: | Indéterminable | | Section électrode de terre: | / | |
| | | | Section conducteur de terre: | 2,5 mm ² | |
| Nombre de tableaux: | 2 | Nombre de circuits: | 11+1 | Nombre de circuits de réserve: | 0+0 |
| Installation de production décentralisée: | Non présente | | Puissance AC (maximale): | / kVA | |
| <input type="checkbox"/> Installation PV <input type="checkbox"/> Stockage de batterie <input type="checkbox"/> Central à hydrogène <input type="checkbox"/> Cogénération <input type="checkbox"/> Eolienne | | | | | |

Description générale des dispositifs à courant différentiel:

| |
|-------------------|
| Voir tableau p. 2 |
|-------------------|

Schémas et plans de l'installation:

| | | | | |
|--|--------------|---------|--|---|
| Schéma(s) unifilaire(s) ou de circuits: | Version/n° / | Date: / | <input type="checkbox"/> En ordre | <input checked="" type="checkbox"/> Non présent |
| Plan(s) de position: | Version/n° / | Date: / | <input type="checkbox"/> En ordre | <input checked="" type="checkbox"/> Non présent |
| Document(s) des installations de sécurité: | Version/n° / | Date: / | <input checked="" type="checkbox"/> Non applicable | <input type="checkbox"/> Non présent |
| Document(s) des installations critiques: | Version/n° / | Date: / | <input checked="" type="checkbox"/> Non applicable | <input type="checkbox"/> Non présent |

Mesures, contrôles et essais:

| | | | |
|---|-----------------|---|---------------|
| Résistance de dispersion de la prise de terre: | / Ω | Méthode de mesure: | Non effectuée |
| Niveau d'isolement général: | 69,7 MΩ | Tension de mesure: | 500 V |
| Test dispositif(s) à courant différentiel-résiduel: | Bouton test: OK | Boucle de défaut: | OK |
| Continuité des conducteurs de protection: | Général: Pas OK | Liaison équipotentielle: | Absente |
| Protection contre les contacts indirects: | Pas OK | Protection contre les contacts directs: | Pas OK |
| Etat du matériel (à pose) fixe: | Pas OK | Etat du matériel mobile: | / |



Description générale des dispositifs à courant différentiel

| Compteur | Emplacement | Type | In | DIn | #P | Type | Circuits |
|----------|-------------|-------|-----|-------|----|------|----------|
| Jour | Général | Diff. | 40A | 300mA | 4P | AC | / |

Description des circuits

| ID Tableau | Dispositif à courant différentiel | Type de protection | Intensité nominale | Nombre de pôles | Section conducteurs | Nombre | Réserve? |
|--------------|-----------------------------------|----------------------|--------------------|-----------------|---------------------|--------|--------------------------|
| TD escalier | 300 mA | Différentiel | 40 A | 4P | 10 mm ² | 1 | <input type="checkbox"/> |
| TD escalier | | Disjoncteur à broche | 10 A | 1P | 2.5 mm ² | 12 | <input type="checkbox"/> |
| TD escalier | | Disjoncteur à broche | 16 A | 1P | 2.5 mm ² | 10 | <input type="checkbox"/> |
| TD2 escalier | | Disjoncteur à broche | 16 A | 1P | 2.5 mm ² | 3 | <input type="checkbox"/> |

CONSTATATIONS: Infractions

Infractions schémas et plans:

- 1.01. - Le schéma unifilaire de l'installation électrique n'est pas présent au moment du contrôle. (Livre 1, Sous-section 3.1.2.1. (a))
- 1.02. - Le plan de position de l'installation électrique n'est pas présent au moment du contrôle. (Livre 1, Sous-section 3.1.2.1. (a))

Infractions installation de mise à la terre:

- 3.04. - Pour permettre la mesure de la résistance de dispersion de la prise de terre, il est indispensable de prévoir un sectionneur de terre qui est démontable seulement à l'aide d'un outil. (Livre 1, Sous-section 5.4.3.5.)
- 3.11. - Les socles de prise de courant comportant un contact de terre doivent également être reliés à l'installation de terre générale via le conducteur de protection. (Livre 1, Sous-section 5.3.5.2. (b))

Explication:

Etage

Infractions tableaux de répartition et de manoeuvre:

- 4.06. - La plaque de protection dans le tableau de répartition et de manoeuvre doit être (re)placée; contact avec des parties sous tension est possible. (Livre 1, Sous-section 4.2.2.3./5.3.5.1. (a))
- 4.07. - Les parties actives nues et accessibles dans le tableau de répartition et de manoeuvre sont insuffisamment protégées. (Livre 1, Sous-section 4.2.2.3./5.3.5.1. (a))
- 4.08. - Les ouvertures non utilisées du tableau de répartition et de manoeuvre (entrée de câbles, plaque de protection,...) doivent être obturées correctement. (Livre 1, Sous-section 4.2.2.3./5.3.5.1. (a))
- 4.10. - L'identification des dispositifs de commande, de protection et de sectionnement, ainsi des bornes de raccordement des circuits, n'est pas effectuée avec des repérages individuels bien visible et indélébile. (Livre 1, Sous-section 3.1.3.1.)
- 4.10A. - L'identification des tableaux de répartition et de manoeuvre au moyen de repérages individuels n'est pas présente (à moins que toute possibilité de confusion soit écartée). (Livre 1, Sous-section 3.1.3.3. (a))
- 4.10B. - L'indication de la tension d'alimentation n'est pas présente sur chaque tableau de répartition et de manoeuvre. (Livre 1, Sous-section 3.1.3.3. (a))

Infractions dispositif de protection à courant différentiel-résiduel:

- 5.04A. - Les dispositifs de protection à courant différentiel-résiduel doivent être au moins du type A. (Livre 1, Sous-section 5.3.5.3. (a))
 - Un dispositif de protection à courant différentiel-résiduel de type AC n'est plus autorisé. (installations domestiques existantes datant d'avant 01/01/1987) (Livre 1, Section 8.2.1. (2))
- 5.08A. - Un dispositif de protection à courant différentiel-résiduel à haute (30mA) ou très haute sensibilité (10mA), subordonné à celui placé à l'origine de l'installation, doit être prévu pour la protection des appareils d'utilisation à poste fixe, les dispositifs de commande et de réglage et les socles de prises de courant dans les salles de douches et les salles de bains. (Livre 1, Sous-section 4.2.4.3. (b))
- 5.08B. - Un dispositif de protection à courant différentiel-résiduel à haute (30mA) ou très haute sensibilité (10mA), subordonné à celui placé à l'origine de l'installation, doit être prévu pour la protection des dispositifs servant au raccordement d'un lave-linge, d'un sèche-linge et d'une lave-vaisselle. (Livre 1, Sous-section 4.2.4.3. (b))

Infractions protection contre les surintensités:

- 6.03. - Dans des lieux domestiques, les éléments de calibrage doivent assurer l'interchangeabilité des coupe-circuit à fusibles et/ou des petits disjoncteurs à broches, pour autant que la canalisation électrique à protéger a une section inférieure à 10mm². (Livre 1, Sous-section 5.3.5.5. (a))
- 6.05. - Dans les lieux domestiques, les dispositifs de protection contre les surintensités doivent avoir un pouvoir de coupure minimal de 3000 A (marquage 3000 entouré par un rectangle pour les petits disjoncteurs). (Livre 1, Sous-section 5.3.5.5. (e))

Infractions installation électrique:

- 7.04. - Les interrupteurs, socles de prises de courant ou boîtes de dérivation doivent être réarrangés et/ou refixés selon les règles de l'art. (Livre 1, Sous-section 1.4.1.3.)
 - Explication:
Prise salon (face au poêle)
Interrupteur cuisine
- 7.05. - Les connexions ne sont pas réalisées selon les règles de l'art. (Livre 1, Section 5.2.6.)
 - Les connexions ne peuvent être exécutées que dans les tableaux de répartition et de manoeuvre, boîtes de jonction ou de dérivation, aux bornes des interrupteurs, des prises de courant ou dans les pavillons des appareils d'éclairage suspendu. (Livre 1, Sous-section 5.2.6.1.)
 - Explication:
Chambre arrière
- 7.10. - Dans l'installation domestique, les socles de prises de courant à basse tension ne sont pas du type "sécurité enfant". (Livre 1, Sous-section 4.2.2.3. (b))



7.11. - Des socles de prises de courant sans contact de terre doivent être protégés obligatoirement par un dispositif de protection à courant différentiel-résiduel (oui ou non subordonné) à haute (30mA) ou très haute (10mA) sensibilité. (anciennes installations domestiques datant d'avant 01/10/1981) (Livre 1, Section 8.2.1. (6))

7.15C. - La protection contre les chocs électriques par contact direct lors de l'emploi de la basse tension n'est pas réalisée. (Livre 1, Sous-section 4.2.2.1. (a))

- L'efficacité (nature, étendue, disposition, stabilité, solidité, propriétés isolantes,...) de la protection contre les chocs électriques par contact direct lors de l'emploi de la basse tension par des enveloppes est insuffisante. (Livre 1, Sous-section 4.2.2.1. (b))

Explication:

Manque globes sur les luminaires de la cave / salle de bain

7.24. - Appareils d'éclairage: (Livre 1, Sous-section 5.3.4.2.)

- Les douilles à vis avec des parties actives accessibles ne peuvent pas être utilisées dans des appareils ouverts sauf s'ils sont hors de portée de la main de l'utilisateur. (Livre 1, Sous-section 5.3.4.2. (e))

Explication:

Cave

Infractions canalisations et code de couleur:

8.04. - Les canalisations électriques doivent être introduites correctement dans les matériaux électriques (socles de prises de courant, interrupteurs, éclairage,...), afin d'assurer une protection continue (équivalent à la classe II). (Livre 1, Sous-section 5.2.9.5.)

Explication:

Interrupteur chambre arrière

8.17. - Les canalisations électriques installés ne sont pas conformes (p.ex. câble souple côté-à-côté (VTLmB), câbles plats avec isolation PVC (LMVVR), câbles coaxiaux (COAX), câbles téléphoniques (VVT),...)

Explication:

Prise sur cloison bois rez

Chambre arrière

Grenier

CONSTATATIONS: Remarques

- A - Tous les dispositifs de protection à courant différentiel-résiduel dans l'installation électrique doivent être testés périodiquement (p.ex. mensuel) à l'aide du bouton test (cfr. prescriptions du fabricant).
 - A - Ce contrôle ne comprend que les parties visibles de l'installation.
 - A - Le contrôle effectué est un contrôle instantané basé sur le moment de passage. Ce rapport est uniquement le reflet de l'installation électrique au moment du contrôle.
 - A10 - Tous les appareils de classe I doivent être alimentés obligatoirement par des socles de prises de courant avec contact de terre qui est relié à l'installation de mise à la terre.
 - B - Il n'est pas exclu que des infractions supplémentaires soient identifiées lors de la présentation des schémas.
 - B - L'unité est meublée au moment du contrôle.
 - D5 - La résistance de dispersion de la prise de terre ne peut pas être mesurée. Celle-ci doit de préférence être inférieure à 30 Ohms.
- Explication:
- Pas de sectionneur de terre
- F3 - Il est recommandé de prévoir des liaisons équipotentielles pour les installations de gaz et d'eau.



CONCLUSION:

L'installation électrique n'est pas conforme aux prescriptions du Livre 1 de l'arrêté royal du 8 septembre 2019.

Le prochain contrôle est à effectuer au plus tard avant: **18 mois après la signature de l'acte**

par le même organisme

par un organisme au choix

- Les schémas unifilaires et les plans de position de l'installation ont été datés et signés.
- Les bornes d'entrée du (ou des) dispositif(s) à courant différentiel à l'origine de l'installation ont été scellées.
 - lors d'une visite précédente
 - lors de la visite actuelle
- Aucune installation ou partie de l'installation électrique pour laquelle des infractions sont constatées ne peut être mise en usage. Un nouveau contrôle de conformité avant la mise en usage doit être réalisé, dès que l'installation électrique a été mise en ordre.
- Les travaux nécessaires pour faire disparaître les infractions constatées pendant la visite de contrôle, doivent être exécutées sans retard et toutes mesures adéquates doivent être prises pour qu'en cas de maintien en service de l'installation, les infractions ne constituent pas un danger pour les personnes ou les biens.
- Dans le cas où, lors de la nouvelle visite de contrôle des infractions subsistent ou au cas il n'est pas donné suite à la remise en ordre de l'installation électrique, le Service Public Fédéral ayant l'Energie dans ses attributions en est informée par l'organisme agréé dès le délai d'un an expiré.
- L'acheteur est tenu de communiquer à l'organisme de contrôle qui a réalisé la visite de contrôle son identité et la date de l'acte de vente.

Au nom du dirigeant technique, l'agent-visiteur:



ACA asbl - Organisme de Contrôle Agréé
Meensesteenweg 338 - 8800 Roeselare
TVA BE 0811.407.869
Tel. 065/33.49.79 - Fax 065/33.66.29
info@acavzw.be - www.acavzw.be

Les prescriptions réglementaires:

Ce rapport doit être conservé dans le dossier de l'installation électrique. Ce dossier est tenu à disposition de toute personne qui peut le consulter. Une copie de ce dossier est mise à disposition à tout éventuel locataire. Le vendeur est tenu de transmettre le dossier de l'installation à l'acheteur lors du transfert de propriété.

Toute modification de l'installation électrique doit être effectuée conformément aux prescriptions du Livre 1 de l'arrêté royal du 8 septembre 2019 et doit être renseignée dans le dossier. Toute modification ou extension importante doit faire l'objet d'un contrôle de conformité avant la mise en usage. Ce contrôle est réalisé par un organisme agréé.

Le fonctionnaire préposé à la surveillance du Service Public Fédéral ayant l'Energie dans ses attributions doit être avisé immédiatement de tout accident survenu aux personnes et du, directement ou indirectement, à la présence d'installations électriques.

Les devoirs du propriétaire, gestionnaire ou exploitant des installations électriques peuvent être consultés sur le site d'ACA asbl (www.acavzw.be).

Une copie de ce rapport est tenue pendant une période de 5 ans par l'organisme agréé. Ce rapport est tenu à la disposition de toute personne autorisée légalement à le consulter.

Pour de plus amples informations sur les prescriptions réglementaires ou plaintes, la Direction Générale de l'Energie du Service Public Fédéral Economie, PME, Classes moyennes et Energie (<https://www.economie.fgov.be>) est l'autorité compétente des organismes agréés.

Plan d'action en cas d'installation électrique non conforme:



ANNEXE - INSTALLATIONS ÉLECTRIQUES À BASSE TENSION ET À TRÈS BASSE TENSION

Données générales

Adresse du contrôle: Rue Général-Storms 13, 5620 FLORENNES
Propriétaire: /

Plan de position simplifié ou photo/schéma de l'installation (électrique):

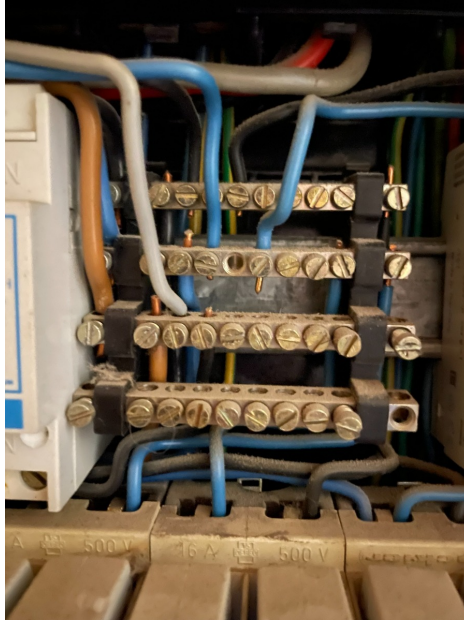

Signature agent-visiteur:



ANNEXE - INSTALLATIONS ÉLECTRIQUES À BASSE TENSION ET À TRÈS BASSE TENSION

Données générales

Adresse du contrôle: Rue Général-Storms 13, 5620 FLORENNES
 Propriétaire: /

Plan de position simplifié ou photo/schéma de l'installation (électrique):



Signature agent-visiteur:





ANNEXE - INSTALLATIONS ÉLECTRIQUES À BASSE TENSION ET À TRÈS BASSE TENSION

Données générales

Adresse du contrôle: Rue Général-Storms 13, 5620 FLORENNES
 Propriétaire: /

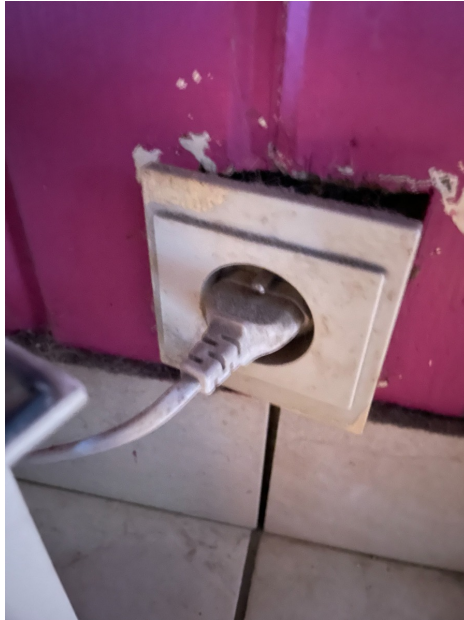
Plan de position simplifié ou photo/schéma de l'installation (électrique):



Signature agent-visiteur:



ANNEXE - INSTALLATIONS ÉLECTRIQUES À BASSE TENSION ET À TRÈS BASSE TENSION

Données générales

Adresse du contrôle: Rue Général-Storms 13, 5620 FLORENNES
Propriétaire: /

Plan de position simplifié ou photo/schéma de l'installation (électrique):



Signature agent-visiteur:



ANNEXE - INSTALLATIONS ÉLECTRIQUES À BASSE TENSION ET À TRÈS BASSE TENSION

Données générales

Adresse du contrôle: Rue Général-Storms 13, 5620 FLORENNES
Propriétaire: /

Plan de position simplifié ou photo/schéma de l'installation (électrique):



Signature agent-visiteur:



ANNEXE - INSTALLATIONS ÉLECTRIQUES À BASSE TENSION ET À TRÈS BASSE TENSION

Données générales

Adresse du contrôle: Rue Général-Storms 13, 5620 FLORENNES
Propriétaire: /

Plan de position simplifié ou photo/schéma de l'installation (électrique):



Signature agent-visiteur:

