



# Rapport

RAPPORT N°

GEM/15/61245255/00/FR/000

Original



040 - INSP

## Installations électriques à basse tension et à très basse tension (Livre 1 - AR 8/09/2019) - Direction générale de l'Énergie

Avenue Georges Eekhoud 16 - 1030 Schaerbeek



Effectué le :

17/10/2023 13:11 - 14:50



Effectué par : ABDELMALIK TIGRA (5064)

**Non Conforme**

### IDENTIFICATION DES TIERS

#### Demandeur du contrôle

Nom, Prénom

Adresse

#### Propriétaire, exploitant ou gestionnaire

Nom, Prénom

Adresse

#### Responsable des travaux

Pas d'application

### IDENTIFICATION DE L'INSTALLATION ÉLECTRIQUE

ID Vinçotte	100 213 324
Adresse	Avenue Georges Eekhoud 16 - 1030 Schaerbeek
Code EAN	Code EAN non communiqué
N° Compteur	33729756
Compteur index jour	22467
Type d'installation	Inst. DOMESTIQUE
Autres données	Pas d'électricité dans les étages: tout est déconnecté

VINÇOTTE asbl

Organisme de contrôle agréé - Service Externe pour les Contrôles Techniques sur le lieu de travail  
Siège social : Jan Olieslagerslaan 35 1800 Vilvoorde Belgique tel: +32 81 432 773 buildingsouth@vincotte.be  
TVA BE 0402.726.875 RPM Bruxelles BNP Paribas Fortis : BE25 2100 4144 1482 BIC : GEBABEBB

Date d'émission : 17/10/2023

1 / 6



# Rapport

Original

RAPPORT N°  
GEM/15/61245255/00/FR/000

## DONNÉES DU CONTRÔLE

Le contrôle est réalisé suivant les prescriptions du Livre 1 de l'arrêté royal du 8 septembre 2019 établissant le Livre 1 sur les installations électriques à basse tension et à très basse tension, le Livre 2 sur les installations électriques à haute tension et le Livre 3 sur les installations pour le transport et la distribution de l'énergie électrique (M.B. du 28/10/2019), dénommé « Livre 1 » dans ce document.

Type de contrôle suivant	- Visite de contrôle (6.5.)
Date de réalisation de l'installation	- Avant le 01/10/1981 - A partir du 01/10/1981 et avant le 01/06/2020
Informations sur le contenu	- Le contrôle n'a porté que sur les parties visibles et accessibles de l'installation.
Dérogations	- Application de la partie 8

## DONNÉES DE L'INSTALLATION ÉLECTRIQUE

Tension (V)	230
Nature du courant	Monophasée
Type d'électrode de terre	Piquet(s) de terre
Canalisation d'alimentation - Type	XVB
Canalisation d'alimentation - Section (mm <sup>2</sup> )	10
Nombre de circuits	9
Type de schéma de mise à la terre	TT
Protection de branchement actuelle (A)	20
Dispositifs (gén.) à courant différentiel installés	2

Différentiel	In(A)	Sensibilité (mA)	Type
Général	40	300	A

## Description de l'installation électrique

### TGBT

Nombre de dispositif à courant différentiel-résiduel	2
Nombre de circuits	9

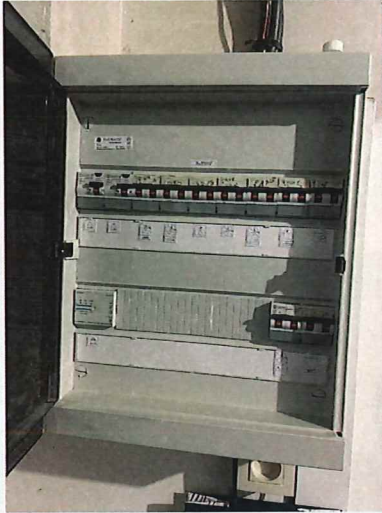

( Photo extérieur )

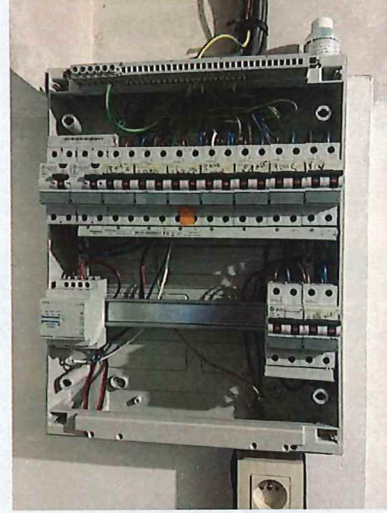

( Photo intérieur )

Type prise de terre	Piquet(s) de terre
Valeur ( $\Omega$ )	93

## SCHÉMAS, PLANS ET DOCUMENTS DE L'INSTALLATION

Schémas unifilaires	Pas présent
Plan de position	Pas présent



# Rapport

Original

RAPPORT N°  
GEM/15/61245255/00/FR/000

## RÉSULTATS DU CONTRÔLE

### Contrôles effectués

Exécution de l'installation électrique conformément aux schémas unifilaires et aux plans de position	Nok
Etat du matériel électrique d'installation fixe	Nok
Mesures de protection contre les chocs électriques par contacts directs et indirects	Nok
Contrôle visuel du matériel fixe ou installé à poste fixe pouvant présenter des dangers pour les personnes et des biens	Nok
Contrôle visuel du matériel mobile pouvant présenter des dangers pour les personnes et des biens	P.A.

### Mesures et essais

Résistance(s) de dispersion de la (des) prise(s) de terre ( $\Omega$ )	93
Valeur du niveau d'isolement général (M $\Omega$ )	32
Test des dispositifs à courant différentiel (test bouton)	Ok
Test des dispositifs à courant différentiel (test boucle de défaut)	Ok
Continuité des conducteurs de protection et des liaisons équipotentielles (principale et supplémentaire)	Nok

### Infractions constatées

#### DOCUMENTS

- Prévoir le(s) schéma(s) de position de l'installation électrique domestique (L1: 3.1.2.; 9.1.2. ).
- Prévoir le(s) schéma(s) unifilaire de l'installation électrique domestique (L1: 3.1.2.; 9.1.2.).

#### PRISE DE TERRE

- La valeur de la résistance de dispersion de la prise de terre doit être de maximum 30 Ohms (L1: 5.4.2.1.).

#### TABL. : TGBT

- La concordance des repérages et des schémas n'est pas réalisée (L1: 3.1.2.; 3.1.3.; 9.1.1.; 9.1.2.; L3: 3.1.2.; 3.1.3.; 9.1.1.).
- Prévoir un circuit exclusivement dédié pour chacun des appareils suivant: le lave-linge / le lave-vaisselle / le sèche-linge / la cuisinière électrique / la taque de cuisson électrique / le four électrique / chaque appareil (mobile) à poste fixe Pnom  $\geq$  2600 W. Les appareils d'un chauffage électrique à poste fixe sont alimentés par un ou plusieurs circuits exclusivement dédiés. La section des canalisations électriques, qui sont destinées à alimenter ces appareils ou machines électriques, est choisie en fonction de la puissance de ces appareils ou machines électriques (L1: 5.2.1.2.).

## TOUR : Installation

- Prise(s) : la broche de terre est à relier à la terre de l'installation (L1: 5.3.5.2.).
- Fixer la (les) canalisation(s) au moyen d'attaches adaptées (L1: 5.2.2.; L2: 5.2.2.; L3: 5.2.2.).
- Placer sous conduits ou goulottes adéquats les conducteurs de type VOB (L1: 5.2.9.3.; 5.2.9.6.; L3: 5.2.10.4.)



- Réaliser les connexions dans des coffrets, tableaux, boîtes de jonction ou de dérivation, aux bornes des interrupteurs, des prises de courant ou dans les pavillons de luminaires (L1: 5.2.6.1.; L3: 5.2.6.1.).



- Réaliser le(s) circuit(s) prise(s) en canalisation de section 2,5 mm<sup>2</sup> ; la section minimale de 1,5 mm<sup>2</sup> n'étant autorisée que pour les circuits ne comportant pas de prises de courant (par ex. circuit exclusif d'éclairage) (L1: 5.2.1.2.; L3: 5.2.1.1.). Retirer connexions temporaires



## Remarques

- Néant



# Rapport

Original

RAPPORT N°  
GEM/15/61245255/00/FR/000

## CONCLUSION DU CONTRÔLE

**L'installation électrique n'est pas conforme aux prescriptions du Livre 1 (AR du 08/09/2019) concernant les installations électriques à basse tension et à très basse tension.**

Un nouveau contrôle est à exécuter pour constater la disparition des infractions par le même organisme au plus tard avant : 17/10/2024

Les bornes d'entrée du ou des dispositif(s) à courant différentiel à l'origine de l'installation n'ont pas été scellées.

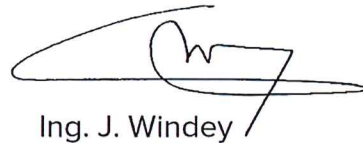

Ing. J. Windey  
Directeur Général Vincotte

## RAPPEL SUR LES PRESCRIPTIONS RÉGLEMENTAIRES

Le Service public fédéral ayant l'Energie dans ses attributions doit être avisé immédiatement de tout accident survenu aux personnes et dû, directement ou indirectement, à la présence d'installations électriques.

Les travaux nécessaires pour faire disparaître les infractions constatées au moment de la visite de contrôle doivent être exécutés sans retard et toutes mesures adéquates doivent être prises pour qu'en cas de maintien en service des installations, les infractions ne constituent pas un danger pour les personnes et les biens.

Dans le cas où des infractions subsistent lors de la nouvelle visite de contrôle, à réaliser au terme du délai de un an, l'organisme agréé se doit d'envoyer une copie du rapport de visite de contrôle à la Direction générale de l'Energie préposée à la haute surveillance des installations électriques domestiques.