

**KEURINGSVERSLAG VAN ELEKTRISCHE INSTALLATIES OP LAAGSPANNING EN OP ZEER LAGE SPANNING (BOEK 1 – KB 8/09/2019) – ALGEMENE DIRECTIE ENERGIE (HUISHOUELIJK)****Basis van het onderzoek: Controlebezoek van een oude huishoudelijke elektrische installatie van een wooneenheid bij verkoop  
Volgens boek 1: Deel 8 hoofdst. 8.4. afd. 8.4.2**

|  |   |             |                                 |                  |
|--|---|-------------|---------------------------------|------------------|
| <b>Ref:</b>  | <b>Dossiernr:</b>   | 21-0978     | <b>Aanvrager:</b>               | Irres bvba       |
| <b>Datum:</b> 18/10/2021                           | <b>Verslagnr:</b>   | KV12572-KRY | <b>Inspecteur:</b>              | Kristof Ryckaert |
| <b>Installatie</b>                                 | <b>Eigenaar</b>   |             | <b>Verantwoordelijke werken</b> |                  |
| Wooneenheid<br>Gaverlandstraat 66,<br>9031 Drongen | Irres bvba<br>Sint-Dionysiusstraat 83<br>9051 Sint-Denijs-Westrem<br>Tel: |             | Onbekend                        |                  |
| <b>Bouwjaar volgens verklaring klant:</b>          | Vóór 1981   |             |                                 |                  |

**De installatie voldoet NIET.**

**Bij verkoop van een wooneenheid met een elektrische installatie met bouw- of verbouwjaar van vóór 1 oktober 1981 moet een nieuw controlebezoek uitgevoerd worden binnen een termijn van 18 maanden na de datum van de akte van verkoop. In alle andere gevallen moet het aanvullende controlebezoek voor 18/10/2022 worden uitgevoerd door hetzelfde controleorganisme.**

**Algemene gegevens elektrische installatie****Gegevens verdeler**EAN: 541448820043653001  
kWh meter nr.: 16062444Bescherming aansluiting: 20 A  
Meterstand dag: 2569 kWh Budgetmeter  
Meterstand nacht: 2275 kWh**Gegevens installatie**Ontworpen voor: 3x230V  
Max nominale stroom: 10 AVoedingsleiding hoofdbord: 4 x 10 mm<sup>2</sup>  
Type voedingsleiding: XVB

Type aardelektrode: geen gevonden

**Beschrijving installatie**

Algemene differentieelstroominrichting: Niet aanwezig

Aantal schakelborden: 1

Aantal eindstroombanen: 10

**Schakelbord 1**

|                   |
|-------------------|
| 2 x 15A - 1P - #2 |
| 3 x 16A - 1P - #2 |
| 5 x 10A - 1P - #2 |

**Controles**

- |   |   |   |  |
|---|---|---|--|
| <input checked="" type="checkbox"/> Rechtstreekse aanraking | <input checked="" type="checkbox"/> Onrechtstreekse aanraking | <input checked="" type="checkbox"/> Montage                                     | <input checked="" type="checkbox"/> Toestellen       |
| <input checked="" type="checkbox"/> Materieel               | <input checked="" type="checkbox"/> I>/doorsnede              | <input checked="" type="checkbox"/> Schemas                                     | <input checked="" type="checkbox"/> Controle foutlus |
| <input checked="" type="checkbox"/> Aardingscontinuïteit    | <input checked="" type="checkbox"/> Test DSI                  | <input type="checkbox"/> Differentieelstroomrichting: kan niet verzegeld worden |  |

Dit proces-verbaal dient bewaard te worden in het dossier van de elektrische installatie en dient elke aangebrachte wijziging te vermelden.  
De Federale overheidsdienst economie dient bij ieder ongeval, rechtstreeks of onrechtstreeks te wijten aan elektriciteit waarbij personen betrokken zijn, ingelicht te worden.  
(\* \*) De werken, nodig om de inbreuken te doen verdwijnen, moeten zonder vertraging uitgevoerd worden en alle maatregelen moeten getroffen worden opdat de in overtreding zijnde installatie, indien ze in dienst blijft, geen gevaar meer vormt voor personen of goederen. Indien bij nieuw controlebezoek, na max. 1 jaar, de overtredingen niet verdwenen zijn, moet het erkend organisme een kopie van het proces-verbaal van het controlebezoek overmaken aan de Algemene Directie Energie die belast is met het hoog toezicht.

## Metingen

Aardingsweerstand: n.v.t.

Algemeen isolatieniveau: n.v.t.

## Inbreuken

### Inbreuken bestaande installatie

A001: Eendraadsschema(s) van de installatie is (zijn) te voorzien (3.1.2.1., 9.1.1, 9.1.2.).

A002: Situatieschema(s) van de installatie is (zijn) te voorzien (3.1.2.1.).

B003: Draaddoorsnede van de geleiders dient aangepast te worden aan de toelaatbare stroomsterkte van de stroomafwaarts geïnstalleerde verbruiker. (4.4.1.1., 4.4.1.3., 4.4.1.4., 4.4.1.5. 4.4.2.1., 4.4.3.2.)

B013: De aanduiding van de stroomkringen en/of apparatuur, aansluitingsklemmen, enz. dient aangebracht of vervolledigd te worden (3.1.3.3.).

B018: De smeltveiligheidshouders of houders van automatische schakelaars dienen voorzien te worden van calibrelementen (5.3.5.5.).

B022: De leidingen waarvan de doorsnede van de geleider 1mm<sup>2</sup> bedraagt, moeten door smeltveiligheden met een nominale stroomsterkte (In) van maximum 6A of automaten van maximum 10A beschermd worden (4.4.1.5.).

B023: De leidingen waarvan de doorsnede van de geleiders minder dan 1mm<sup>2</sup> bedraagt, moeten verwijderd of vervangen worden of voorzien te worden van een afdoende beveiliging voor de betrokken toepassing (8.2.1.).

B024: De stroomkring(en) voor de contactdozen moet(en) uitgevoerd worden met leidingen met een minimale doorsnede van 2,5 mm<sup>2</sup>, de minimale doorsnede van 1,5 mm<sup>2</sup> is enkel toegelaten voor stroombanen die geen contactdozen bevatten (vb. stroombanen enkel voor verlichting) (5.2.1.2.).

B025: Gemengde stroomkring(en) - verlichting en contactdo(o)s(zen) moet(en) uitgevoerd worden met leidingen met een minimale doorsnede van 2,5 mm<sup>2</sup> (5.2.1.2.).

B026: De wasmachine, de afwasmachine, de droogkast moeten afzonderlijk gevoed worden door een exclusief toegekende stroombaan. De doorsnede van de elektrische leidingen bestemd voor de voeding van deze elektrische toestellen of machines wordt in functie van het vermogen van deze elektrische toestellen of machines gekozen. (5.2.1.2.).

D002: Een aarding verwezenlijken overeenkomstig de voorschriften (5.4.2.1.).

D009: Een demonteerbaar aansluitstuk (aardingsonderbreker) dient aangebracht te worden in de aardgeleider teneinde de meting van de verspreidingsweerstand mogelijk te maken (2.5., 5.4.2.1.).

D011: Geen mogelijkheid tot meten van de aardingsweerstand. (5.4.2.1.c.2.).

E003: Geen mogelijkheid tot meten van de isolatieweerstand. (5.1.5.2.).

F001: Een verzegelbare algemene differentieelschakelaar dient geplaatst te worden aan het begin van de installatie (5.3.5.3.).

F002: Een algemene differentieelschakelaar met een nominale stroom (In) van minstens 40 A en een gevoeligheid van maximum 300 mA dient geplaatst te worden (5.3.5.3.).

F004: Een afzonderlijke differentieelschakelaar met een gevoeligheid van 30 mA plaatsen voor de installaties van badkamer(s) (4.2.3.2.).

F005: Een afzonderlijke differentieelschakelaar met een gevoeligheid van 30 mA plaatsen voor wasmachine, vaatwasmachine en/of droogkast en gelijkaardige toestellen (4.2.3.2.).

G001: De beschermingsgeleider (PE) over de hele installatie verdelen (5.4.3.6.).

G003: De continuïteit van de beschermingsgeleider(s) naar de aarde dient verzekerd te worden (5.4.3.5.).

G004: Contactdo(o)s(zen): de aardingspen dient aangesloten te worden op de aarding van de installatie (4.2.3.2.).

H011: Het gebruik van contactstop(pen) (stekkers) is enkel toegelaten bij aansluiting van snoeren op de vaste installatie (5.2.6.2.).

I001: Schakelaars, contactdoos of aftakdoos herschikken en/of opnieuw bevestigen.

I006: Contactdozen, conform NBN C61-112, met kinderbeveiliging en aardingscontact plaatsen (5.3.5.2.).

J004: Toestellen zonder bodem moeten bevestigd worden op aangepaste montageplaten (schakelaar, contactdoos, verlichtingstoestel,...) (4.3.3.5.).

B027: Het elektrisch fornuis, de elektrische kookplaat en de elektrische oven moeten afzonderlijk worden gevoed door een exclusief toegekende stroombaan. De doorsnede van de elektrische leidingen bestemd voor de voeding van deze elektrische toestellen of machines wordt in functie van het vermogen van deze elektrische toestellen of machines gekozen. (5.2.1.2.)

H012: het gebruik van VTLB (platte kabel) is niet toegestaan.

B029: Het verdeelbord was niet toegankelijk op het moment van de keuring door obstructie / weigering van de klant / defecten aan verdeelbord zelf (kapotte schroeven, verstorven plastic,...). Hierdoor was een of meerdere controles uit te voeren op het moment van de keuring niet mogelijk. Wanneer het verdeelbord opnieuw toegankelijk is, dient een herkeuring plaats te vinden. Het is mogelijk dat dan bijkomende inbreuken worden vastgesteld.

## Opmerkingen

Dit proces-verbaal dient bewaard te worden in het dossier van de elektrische installatie en dient elke aangebrachte wijziging te vermelden.

De Federale overheidsdienst economie dient bij ieder ongeval, rechtstreeks of onrechtstreeks te wijten aan elektriciteit waarbij personen betrokken zijn, ingelicht te worden.

(\*\*) De werken, nodig om de inbreuken te doen verdwijnen, moeten zonder vertraging uitgevoerd worden en alle maatregelen moeten getroffen worden opdat de in overtreding zijnde installatie, indien ze in dienst blijft, geen gevaar meer vormt voor personen of goederen. Indien bij nieuw controlebezoek, na max. 1 jaar, de overtredingen niet verdwenen zijn, moet het erkend organisme een kopie van het proces-verbaal van het controlebezoek overmaken aan de Algemene Directie Energie die belast is met het hoog toezicht.

W001 - De nominale spanning dient duidelijk vermeld te worden op een oordeelkundig gekozen plaats.

W002 - Pictogram "levensgevaar" dient op degelijke wijze aangebracht te worden.

Controle enkel uitgevoerd op de zichtbaar en bereikbare delen.

De klant/vertegenwoordiger verklaart dat de installatie na keuring opnieuw functioneel is.

## Besluiten

De nieuwe installatie voldoet niet

### De installatie voldoet NIET.

**Bij verkoop van een wooneenheid met een elektrische installatie met bouw- of verbouwjaar van vóór 1 oktober 1981 moet een nieuw controlebezoek uitgevoerd worden binnen een termijn van 18 maanden na de datum van de akte van verkoop. In alle andere gevallen moet het aanvullende controlebezoek voor 18/10/2022 worden uitgevoerd door hetzelfde controleorganisme.**

### Stappenplan voor een installatie die niet conform is

| Stap 1  | Stap 2  | Stap 3  | Stap 4  |
|---|---|---|---|
| Dit verslag is een verslag dat aangeeft wat de status is van de elektrische installatie. Op deze manier wordt de koper bij de verkoop van de woning ingelicht over de status van de installatie en kan hij een inschatting maken van de mogelijke kosten. | De koper heeft 18 maanden tijd na aktedatum om de vermelde inbreuken op te lossen. Als alle inbreuken zijn verholpen neem terug contact op met KEA of met uw keurder van KEA en maak een nieuwe afspraak, zo kunnen wij uw dossier opvolgen en vervolledigen. | De herkeuring moet uitgevoerd worden voor 18 maanden na aktedatum, bij KEA wordt volgende datum geregistreerd: 18/04/2023 | KEA staat tot uw dienst voor alle noodzakelijke keuringen en staat u bij als er iets niet duidelijk is. |

## Bijlagen

1. Schema volgens nota 70 van FOD economie

Kea Keuringen en Energie Advies vzw  
Renaat de Rudderstraat 48a - 9850 Landegem  
tel/fax 09 282 58 88 - gsm 047472 43 51  
www.keakeuringen.be - info@keakeuringen.be  
BTW BE0821 773 708

Kristof Ryckaert  
**KEA**

*Kristof Ryckaert*

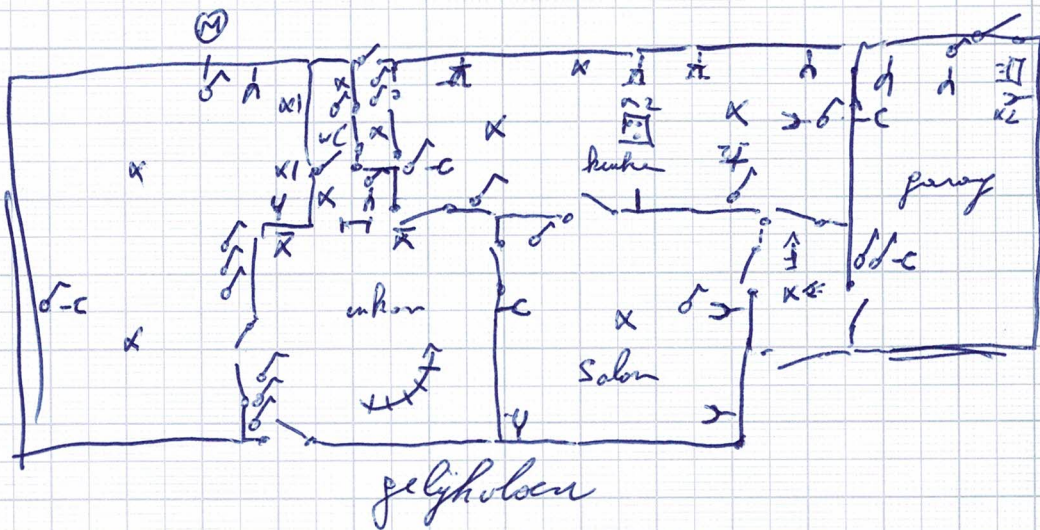
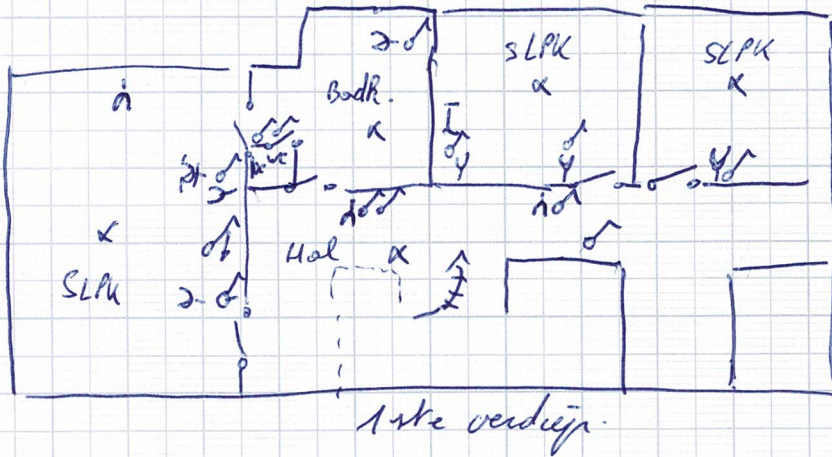

**Disclaimer:** Schema opgesteld volgens onderafdeling 8.4.2.2.d van het AREI. Het schema geeft enkel de toestand en de plaats van de zichtbare en bereikbare toestellen op het ogenblik van de inspectie. Er is geen noodzakelijk verband tussen de kringen op het eendraadsschema en de geplaatste toestellen in het installatieschema! Deze schema's vervangen in geen geval de verplichte eendraadsschema's en de installatieschema's zoals vereist volgens art. afdeling 3.1.2, afdeling 9.1.1 en afdeling 9.1.2 van het AREI.

**Avertissement:** Schéma établis suivant Sous-section 8.4.2.2 du RGIE. Le schéma montre seulement l'état et l'emplacement des appareils, visibles et accessible au moment de l'inspection. Il n'y pas de lien nécessaire entre les circuits sur le schéma unifilaire et l'équipement installé dans le schéma d'installation. Ces schémas remplacent en aucun cas le schéma unifilaire et le schéma d'installation obligatoire tels que requis par Sous-section 3.1.2, Sous-section 9.1.1 et Sous-section 9.1.2 du RGIE.