

Elektrische installaties op laagspanning en op zeer lage spanning (Boek 1 - KB 8/09/2019) - Algemene Directie Energie

📍 Plaats van het onderzoek: SINT-ELOOISTRAAT 60 9080 LOCHRISTI België

📄 Aard onderzoek: Inspectiebezoek voor verkoop oude installatie (Boek 1 8.4.2)

📅 Datum van het bezoek
27/02/2026

🕒 Volgend controlebezoek:
+ 18 maanden vanaf de dag van de akte

👤 Agent-bezoeker
[REDACTED]

BESLUIT : NIET CONFORM

Identificatie van derden

Opdrachtgever	
Naam	[REDACTED]
Adres	[REDACTED]
Eigenaar, uitbater of beheerder	
Naam	[REDACTED]
Adres	[REDACTED]
Installateur	
Naam	
BTW	

Identificatie van de elektrische installatie

Adres	SINT-ELOOISTRAAT 60 9080 LOCHRISTI België
Nr Teller	1SAG1105471546
Netbeheerder naam	Fluvius
Gebouw	Huis

Atlas Controle VZW

Erkend controleorganisme

Hoofdkantoor: Lambermontlaan 127 1030 Schaarbeek

Tel: +32 2 726 64 04 | Mail: office@atlascontrole.be

BTW BE0732536476 | RPR Brussel

Wetgeving



AREI. Algemeen Reglement op de elektrische installaties.

Aard onderzoek:	Inspectiebezoek voor verkoop oude installatie (Boek 1 8.4.2)
Datum van de uitvoering van de installatie	Vóór 01/10/1981
Funderingen	vóór 81

Identificatie van de elektrische installatie en gegevens verdeler

Netbeheerder naam	Fluvius
Nr Teller	1SAG1105471546
EAN-code	
Meter/bord verbinding	XVB 2X10
Net spanning	2 x 230 V
Algemene bescherming	20A 2P
Aantal verdeelborden	1
Hoofd differentieelschakelaar	Andere
Type van aardelektrode	Aardingspen
Waarde (Ω)	/
Beschrijving van de elektrische installatie	Geen schema's

Elektrisch paneel(en)

Aantal	Beveiliging	Doorsnede	Referentie verdeelbord
4	20A penautomaat		1
2	16A penautomaat		1
2	10A penautomaat		1
1	32A hoofdautomaat		1

Resultaten van de controle

Testapparatuur:

Schema's en situatieplannen	NOK
Equipotentiale verbindingen	NOK
DK Test van DSR	NOK
ΔI_n	NOK
Controle van de staat	NOK
Waarde (Ω)	/
Isolatiemeting ($M\Omega$)	/
Opgesteld materieel	NOK
Beschermingsinrichtingen tegen directe aanraking	NOK
Beschermingsinrichtingen tegen indirecte aanraking	NOK
Beschermingsinrichtingen tegen overstroom	NOK

Schema's, plannen en documenten van de installatie

Schema's en situatieplannen	NOK
-----------------------------	-----

Inbreuken

Categorie	Bewoordingen	Paragraaf
Elektrische kast(en)		
	De nominale spanning dient duidelijk vermeld te worden op een oordeelkundig gekozen plaats.	L1 3.1.3.3
	De genaakbare, naakte onder spanning staande delen zijn niet op een afdoende wijze afgeschermd.	L1: 4.2.2.3.; 5.1.4.; L3: 4.2.2.2.; 5.1.4
Metingen en tests		
	De waarde van spreidingsweerstand van de aarding dient kleiner te zijn dan 30 Ohm.	L1 4.2.3.2 ; 5.4.2.1
	De spreidingsweerstand van de aarding van een huishoudelijke elektrische installatie moet lager zijn dan 100Ω. Indien de spreidingsweerstand van de aarding hoger is dan 30Ω, moeten bijkomende differentieelschakelaars voorzien worden: 1 x max. 30mA voor het geheel van de verlichtingskringen, 1 x max. 30mA voor elke andere kring of groep van kringen met maximaal 16 enkelvoudige of meervoudige contactdozen, 1 x max. 100mA voor de kringen van elektrische fornuizen, koelkasten en diepvriezers. Het is aanbevolen een aarding te voorzien met een spreidingsweerstand lager dan 30Ω.	L1 4.2.3.4
Aarding		
	Een aarding verwezenlijken overeenkomstig de voorschriften.	L1 2.5 ; 5.4.2.1 ; 8.2.1.11
	Een demonteerbaar aansluitstuk (aardingsonderbreker) moet steeds gemakkelijk toegankelijk zijn.	L1 : 2.5 ; 5.4.2.1 ; 5.4.3.5
	Bijkomende equipotentiaalverbinding(en) in de badkamer of douche is (zijn) te installeren.	L1 4.2.3.2 ; 5.4.2
	De continuïteit van de beschermingsgeleider(s) naar de aarde dient verzekerd te worden.	L1: 5.4.3.5.; L3: 5.4.3.5.
Differentieel		
	Een algemene differentieelschakelaar voorzien met een nominale stroomsterkte van minstens $I_n = 40A$, een maximale gevoeligheid van 300mA, type A en een verzegelingsinrichting.	L1 4.2.3.4

Categorie	Bewoordingen	Paragraaf
	Een afzonderlijke differentieelschakelaar met een gevoeligheid van 30 mA voorzien voor badkamer, wasmachine, afwasmachine en/of droogkast en gelijkaardige toestellen.	L1 4.2.4.3
	Een afzonderlijke differentieelschakelaar met een gevoeligheid van 30 mA voorzien voor de kringen uitgerust met contactdozen zonder aardingscontact.	L1 8.2.1.6
Overstroombeveiliging		
	Ontbreken van calibrelementen voor de smeltveiligheidshouders, de penautomaten en de aansluitingsautomaten.	L1 5.3.5.5
	De automaten (behalve penautomaten) zijn niet van klasse 3.	L1 8.2.1.3 ; 8.2.2.3
Installatie		
	Het materiaal draagt geen CE-markering of ander kwaliteitsmerk.	L1 2.8.1
	De schakelaars, contactdozen en aansluitdozen moeten aangepast of bevestigd worden.	L1 5.2.6
	De contactdozen met zijdelings aardingscontact (Schuco) vervangen.	L1 5.3.5.2
Schema's & administratief		
	Situatieschema('s) van de installatie is (zijn) te voorzien.	

Opmerkingen

Bewoordingen	Referentie
De isolatieweerstand kan niet gemeten worden. Die moet groter zijn dan 0,5 MOhm.	RDE24
Deze controle is beperkt tot de zichtbare en normaal toegankelijke delen van de installatie. Tenzij anders vermeld, maken de toestellen en apparaten aangesloten op de vaste installatie geen deel uit van de controle.	RDE4
Deze inspectie is enkel beperkt tot de delen van de elektrische installatie die op de overeenkomstige (en ondertekende) delen van de schema's aangegeven zijn.	RDE5
Dit rapport is slechts een weergave van de elektrische installatie op het moment van de controle.	RDE6
De verlichting is nog niet permanent geïnstalleerd.	RDE7
Deze inspectie heeft alleen betrekking op het bewoonbare gedeelte van het gebouw.	RDE10
Niet alle apparaten van klasse I (b.v. wasmachines, droogtrommels, ...) zijn geïnstalleerd ten tijde van de inspectie.	RDE11
Het is niet uitgesloten dat bij de presentatie van de schema's nog andere inbreuken vastgesteld zullen worden.	RDE12
De eenheid was gemeubileerd ten tijde van de inspectie.	RDE15

Bewoordingen	Referentie
De spreidingsweerstand van de aardverbinding kan niet gemeten worden. Deze moet bij voorkeur minder dan 30 Ohm zijn.	RDE23
De gehele elektrische installatie komt niet overeen met de eisen van Boek 1. Een volledige herziening van de installatie is vereist. Een nieuwe keuring moet uitgevoerd worden eenmaal de werken zijn beëindigd.	RDE29
Het is niet uitgesloten dat bij een nacontrole bijkomende inbreuken worden vastgesteld bij voorleggen schema's.	RDE 12.1

Besluit van de controle

De door Atlas Contrôle uitgevoerde inspectie was gericht op de zichtbare delen van de installatie die normaal toegankelijk zijn. De elektrische installatie voldoet niet aan de eisen van Boek 1 van de AREI (Koninklijk Besluit van 8/09/2019: C-2020/30795 + C-2020/30794) betreffende elektrische installaties met lage en zeer lage spanning.

De door Atlas Contrôle uitgevoerde inspectie had betrekking op de zichtbare delen van de installatie die normaal toegankelijk zijn.

Een aanvullende inspectie moet worden uitgevoerd binnen 18 maanden na de datum van het akte.

Bezoekagent

Plichten van de eigenaar, beheerder of huurder van de installatie

De verplichting om het verslag te bewaren in het dossier van de elektrische installatie.

De verplichting om alle wijzigingen aan de elektrische installatie op te nemen in het dossier.

De verplichting om de toezichhoudende ambtenaar van de Federale Overheidsdienst Energie onmiddellijk op de hoogte te brengen van elk ongeval met personen dat rechtstreeks of onrechtstreeks veroorzaakt wordt door de aanwezigheid van elektrische installaties.

Bijlagen

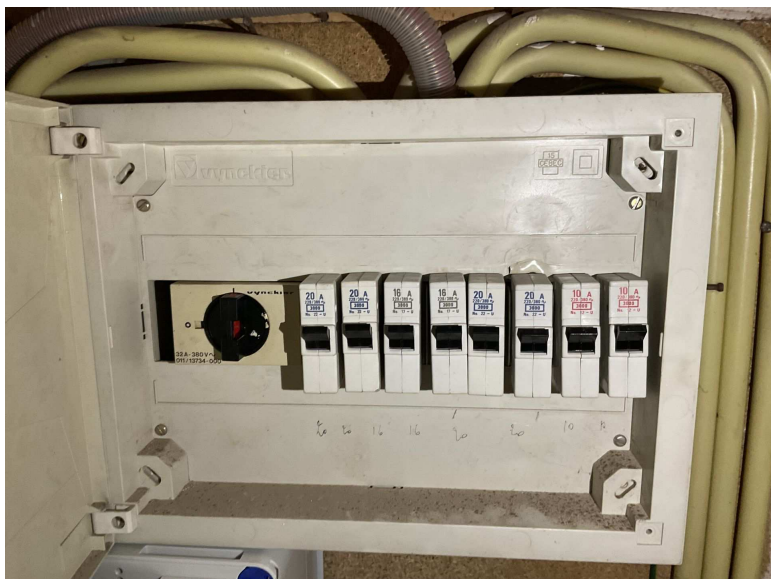

Bord 1

INFORMATIENOTA

Artikel 276bis van het Algemeen Reglement op de elektrische installaties: Plichten van de verkoper en de koper bij de verkoop van een wooneenheid uitgerust met een oude elektrische installatie.

■ Als het compromis getekend wordt:

Wat zijn de plichten van de verkoper/notaris:

- De verkoper moet het PV van het controlebezoek en de bijlagen aan de notaris overhandigen, opdat de notaris dit aan het verkoopdossier toevoegt;
- De notaris moet de volgende punten in de akte van verkoop laten vermelden:
 - de datum van het PV van het controlebezoek
 - het feit van de overhandiging van het PV van het controlebezoek aan de koper
- Als het PV van het controlebezoek negatief (installatie niet-conform) is:
 - de verplichting voor de koper om zijn identiteit en de datum van de akte van verkoop mee te delen aan het erkend keuringsorganisme dat het controlebezoek van de elektrische installatie heeft uitgevoerd.

■ Als de akte van verkoop verleden wordt:

Wat zijn de plichten van de koper:

- De koper dient het dossier van de elektrische installaties (schema's, PV, ...) in twee exemplaren te bewaren;

Als het PV van het controlebezoek positief (installatie conform) is:

- De koper moet het volgende controlebezoek laten uitvoeren hetzij volgens de termijn opgenomen op het PV van het controlebezoek (maximum 25 jaar na de datum van het controlebezoek) hetzij in geval van belangrijke wijziging of uitbreiding van de installatie.

Als het PV van het controlebezoek negatief (installatie niet-conform) is:

- De koper moet het erkend keuringsorganisme dat het controlebezoek van de elektrische installatie heeft uitgevoerd informeren over zijn identiteit, de datum van de akte en het betrokken PV;
- De koper krijgt automatisch 18 maanden vanaf de datum van de akte van verkoop om de elektrische installatie in orde te brengen na de melding bij het keuringsorganisme;
- De koper is vrij een ander keuringsorganisme te kiezen voor de hercontrole binnen die termijn van 18 maanden (nazicht conformiteit van de installatie).

Voor meer informatie

FOD Economie, K.M.O., Middenstand en Energie

Algemene Directie Energie - Afdeling Infrastructuur en controles

Adres: Koning Albert II-laan 16, 1000 Brussel

Tél.: 0800 120 33 / E-mail: gas.elec@economie.fgov.be

<https://economie.fgov.be>