

# Asbestinventarisatetest

Koninksemstraat 200, 3700 Tongeren-Borgloon

Attestnummer : 20250117-000416.000

Uitgegeven op : 17.01.2025

Geldig tot : 17.01.2030



Eindconclusie:

**Niet-asbestveilig**

Tijdens de inspectie vastgesteld:

**3**

Asbestmaterialen

**1**

Beperking

**0**

Uitsluitingen

Hoe zorgt u voor een asbestveilige eigendom?

- |   |                  |                            |
|---|------------------|----------------------------|
| 1 | Asbestmateriaal  | Dringend verwijderen       |
| 0 | Asbestmaterialen | Dringend maatregelen nemen |
| 0 | Asbestmaterialen | Verwijderen                |
| 0 | Asbestmaterialen | Maatregelen nemen          |
| 2 | Asbestmaterialen | Zorgvuldig beheren         |

**Werken gepland?**

Er kunnen nog niet-geïnspecteerde asbestmaterialen verborgen zijn in wanden, vloeren, ... Laat ze in een aanvullend onderzoek opsporen.

In deze leeswijzer en in het hoofdstuk [toelichting](#) vindt u meer informatie en verdere uitleg over de gebruikte begrippen.

## Over dit attest

Dit asbestattest is het verslag van een uitgevoerde asbestinventarisatie op uw locatie. De belangrijkste conclusies staan gebundeld op het voorblad. Meer details over de aangetroffen asbestmaterialen, foto's, plannen en adviezen vindt u verder in het asbestattest.

## Asbestveilig of niet-asbestveilig... wat betekent dit?

### Asbestveilig

Een locatie is asbestveilig indien geen asbestmaterialen werden aangetroffen of enkel asbestmaterialen met een laag risico voor de gezondheid of het leefmilieu. Asbestveilig betekent dus niet hetzelfde als asbestvrij. Indien het asbestattest geen asbestmaterialen vermeldt, kunnen er toch nog niet-geïnspecteerde asbestmaterialen verborgen aanwezig zijn, bijvoorbeeld ingesloten in wanden, vloeren of onder de grond. Indien asbestmaterialen aangetroffen werden, vermeldt het voorblad van dit asbestattest welke acties u kan ondernemen om de asbestveilige toestand te behouden.

### Niet-asbestveilig

Een locatie is niet-asbestveilig indien asbestmaterialen werden aangetroffen met een verhoogd of hoog risico voor de gezondheid of het leefmilieu. Bepaalde asbestmaterialen geven altijd aanleiding tot de conclusie "niet-asbestveilig". Dit zijn asbestmaterialen die de Vlaamse overheid tegen 2034 wil laten wegnemen. Het gaat om eenvoudig bereikbare niet-hechtgebonden asbestmaterialen en asbestcementen dak- en gevelbekledingen, dakgoten, rookgaskanalen en hemelwaterafvoerkanalen aan de buitenzijde van gebouwen. Het voorblad van dit asbestattest vermeldt welke acties u kan ondernemen om een asbestveilige toestand te verkrijgen.

## Acties

De mogelijke acties om een asbestveilige toestand te verkrijgen of behouden, zijn:

#### Dringend verwijderen

Deze asbestmaterialen moet u zo snel mogelijk (laten) verwijderen om een asbestveilige toestand te verkrijgen. Ze kunnen een onmiddellijk gevaar vormen voor de gezondheid of het leefmilieu.

#### Dringend maatregelen nemen

Deze asbestmaterialen kunnen een onmiddellijk gevaar vormen voor de gezondheid of het leefmilieu. Omdat ze momenteel niet eenvoudig bereikbaar zijn, moet u ze niet verwijderen maar wel zo snel mogelijk andere maatregelen nemen om het risico te verlagen.

#### Verwijderen

Deze asbestmaterialen moet u (laten) verwijderen om een asbestveilige toestand te verkrijgen. Ze kunnen een gevaar vormen voor de gezondheid of het leefmilieu.

### Maatregelen nemen

Deze asbestmaterialen vormen een gevaar voor de gezondheid of het leefmilieu. Omdat ze momenteel niet eenvoudig bereikbaar zijn, moet u ze niet verwijderen maar wel andere maatregelen nemen om het risico te verlagen.

### Zorgvuldig beheren

Deze asbestmaterialen moeten niet weggenomen worden om een asbestveilige toestand te verkrijgen. Ze vormen momenteel geen gevaar voor de gezondheid maar u moet ze wel zorgvuldig beheren om het risico laag te houden.

## Aanvullend onderzoek bij werken

Voor een standaard asbestattest worden asbestmaterialen verborgen in bijvoorbeeld wanden, vloeren of onder de grond niet geïnspecteerd. Voorafgaand aan werken is het daarom verstandig aanvullend onderzoek uit te laten voeren om op niet-geïnspecteerde plaatsen asbestmaterialen op te sporen.

## Beperkingen en uitsluitingen

Een **beperking** betekent dat de asbestdeskundige tijdens de inspectie een voorwerp of onderdeel in en rondom de constructie onvoldoende kon inspecteren. In die situatie rapporteert de asbestdeskundige dit als een beperking van het onderzoek.

Een **uitsluiting** daarentegen is positief en betekent dat de asbestdeskundige tijdens de inspectie een aanwezige constructie kon uitsluiten van verder onderzoek omdat het bouwjaar 2001 of recenter was. Bij die bouwjaren kan normaal gezien geen asbest aanwezig zijn omdat het gebruik ervan in België finaal in 2001 werd verboden.

## Vragen of klachten over uw asbestattest

Contacteer eerst de asbestdeskundige die uw asbestattest opmaakte. U vindt de naam en het certificaatnummer op het voorblad van uw asbestattest. Op [www.asbestinfo.be](http://www.asbestinfo.be) vindt u de overzichtslijst van asbestdeskundigen en hun gegevens. Blijft u toch nog met vragen zitten, of heeft u een klacht, dan kan u dit melden via een digitaal formulier op [www.asbestinfo.be](http://www.asbestinfo.be) aan de hand van uw attestnummer. De door de OVAM erkende certificatie-instelling waarbij de asbestdeskundige is aangesloten, zal uw klacht behandelen.

# Inhoudsopgave

<b>Leeswijzer</b> .....	<b>2</b>
<b>Geïnspecteerde zones</b> .....	<b>6</b>
Zone 1: Woonhuis.....	7
Plan 1.1: Geopunt.....	8
Plan 1.2: Geopunt detail woonhuis.....	9
Plan 1.3: 3D impressie RV.....	10
Plan 1.4: 3D impressie LA.....	11
Plan 1.5: Kruipkelder.....	12
Plan 1.6: Gelijkvloers.....	13
Plan 1.7: Gelijkvloers.....	14
Plan 1.8: Gelijkvloers.....	15
Plan 1.9: Gelijkvloers.....	16
Plan 1.10: Verdieping 1.....	17
Plan 1.11: Verdieping 1.....	18
Plan 1.12: Verdieping 1.....	19
Plan 1.13: Verdieping 1.....	20
Plan 1.14: Zolder.....	21
Plan 1.15: Zolder.....	22
Plan 1.16: Geopunt detail woonhuis.....	23
Plan 1.17: Gelijkvloers.....	24
Zone 2: Afdak.....	25
Plan 2.1: Geopunt.....	26
Plan 2.2: Geopunt detail woonhuis.....	27
Plan 2.3: 3D impressie LA.....	28
Plan 2.4: Afdak plan.....	29
Zone 3: Bijgebouw - tuinhuis.....	30
Plan 3.1: Geopunt.....	31
Plan 3.2: Geopunt detail tuinhuis.....	32
Plan 3.3: 3D impressie LA.....	33
Plan 3.4: Bijgebouw - tuinhuis plan.....	34
Zone 4: Overig gebied.....	35
Plan 4.1: Vaststellingen buiten de constructies.....	36
<b>Asbestmaterialen</b> .....	<b>37</b>
Fiche 1: Dak bestaande uit golfplaten.....	38
Fiche 2: Elektrische meter en schakelaar.....	42
Fiche 3: Vensterbank type massal.....	46

<b>Beperkingen</b> .....	<b>49</b>
Fiche 4: Kruipkelder.....	50
<b>Adviezen</b> .....	<b>51</b>
Fiche 5: EPDM dak.....	52
Fiche 6: Afdak.....	53
Fiche 7: Tuin, grondstuk en terras.....	54
Fiche 8: Oude CV-ketel.....	55
Fiche 9: Tegelwanden.....	56
<b>Geen asbest</b> .....	<b>57</b>
Fiche 10: Pleisterwerk plafonds.....	58
Fiche 11: Schouw.....	60
Fiche 12: Pleisterwerk wanden.....	62
Fiche 13: Onderdak type menuiserie.....	64
Fiche 14: Rozet plafond (gips).....	66
<b>Toelichting</b> .....	<b>68</b>

## Geïnspecteerde zones

# Zone 1: Woonhuis



Tijdens de inspectie vastgesteld:

**3 Asbestmaterialen**

**1 Beperking**

**0 Uitsluitingen**

**0 Roerende goederen**

**0 Puin, steenslag, (water)bodem**

**3 Adviezen**

**5 Geen asbest**

# Plan 1.1: Geopunt





## Plan 1.2: Geopunt detail woonhuis

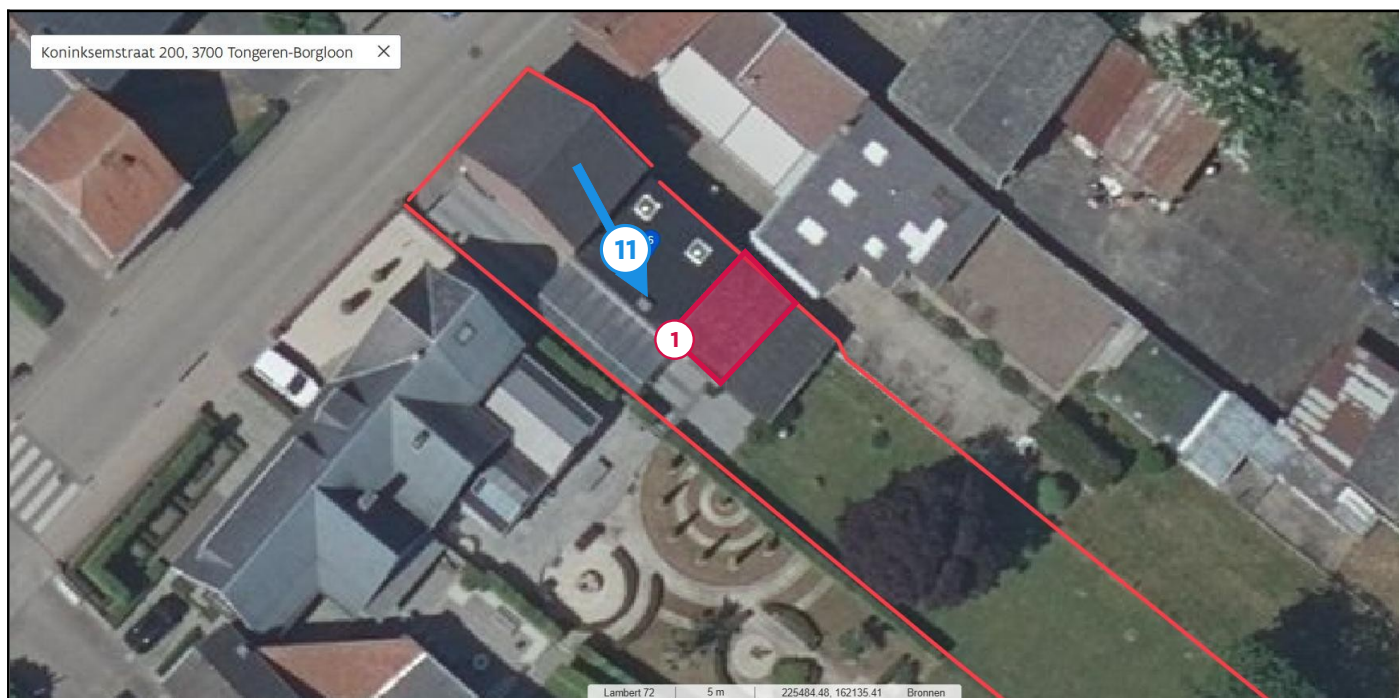

### Legende van plan 1.2: Geopunt detail woonhuis

Beschrijving	Type	Actie
1. Dak bestaande uit golfplaten	Asbestmateriaal	<b>Dringend verwijderen</b>
11. Schouw	Geen asbest	-

## Plan 1.3: 3D impressie RV



### Legende van plan 1.3: 3D impressie RV

Beschrijving	Type	Actie
13. Onderdak type menuiserite	Geen asbest	-

## Plan 1.4: 3D impressie LA

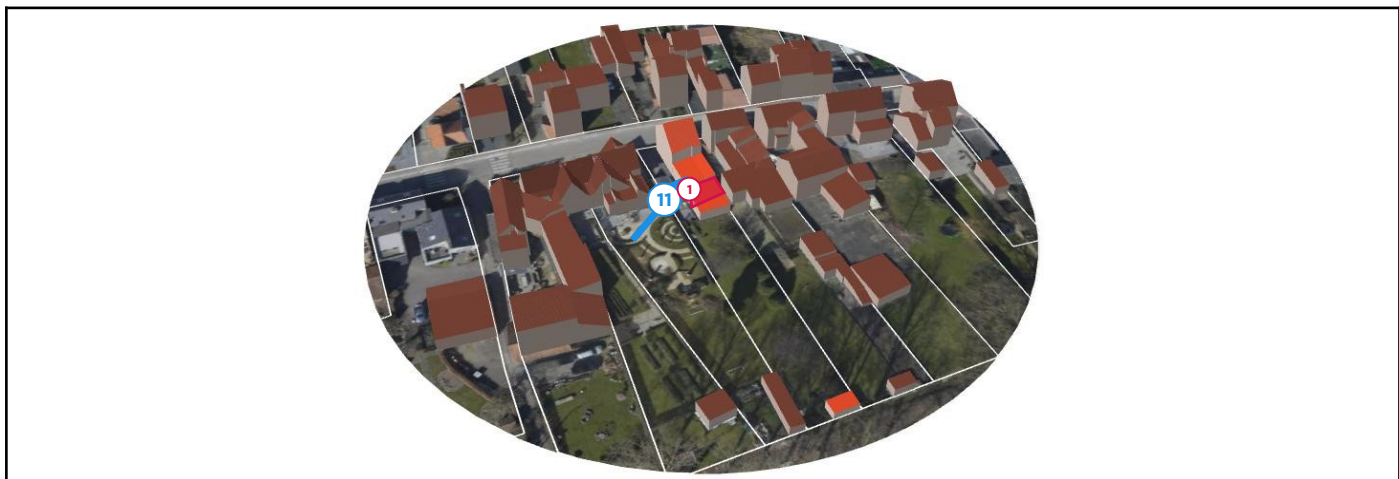

### Legende van plan 1.4: 3D impressie LA

Beschrijving	Type	Actie
1. Dak bestaande uit golfplaten	Asbestmateriaal	Dringend verwijderen
11. Schouw	Geen asbest	-

## Plan 1.5: Kruipkelder

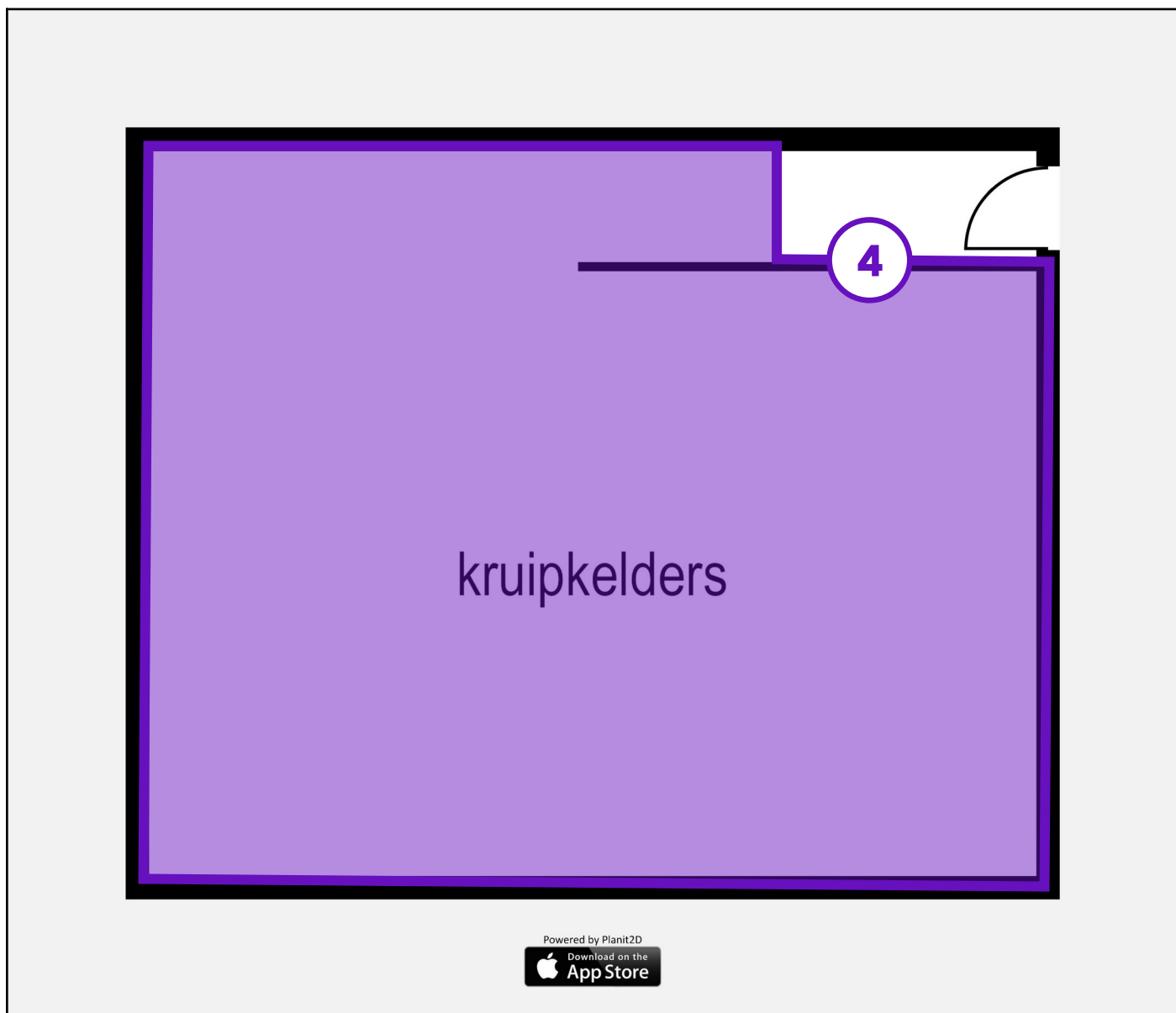

### Legende van plan 1.5: Kruipkelder

Beschrijving	Type	Actie
4. Kruipkelder	Beperking	-

## Plan 1.6: Gelijkvloers

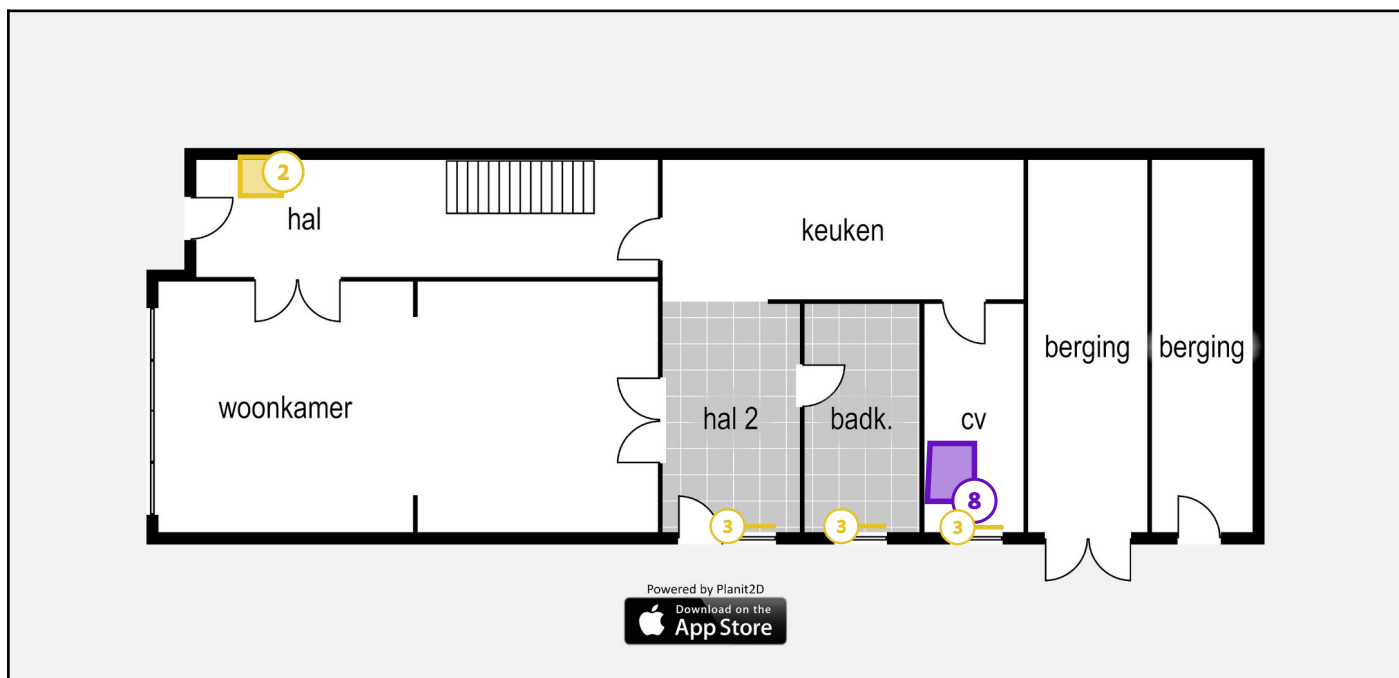

### Legende van plan 1.6: Gelijkvloers

Beschrijving	Type	Actie
2. Elektrische meter en schakelaar	Asbestmateriaal	Zorgvuldig beheren
3. Vensterbank type massal	Asbestmateriaal	Zorgvuldig beheren
8. Oude CV-ketel	Advies	-

# Plan 1.7: Gelijkvloers

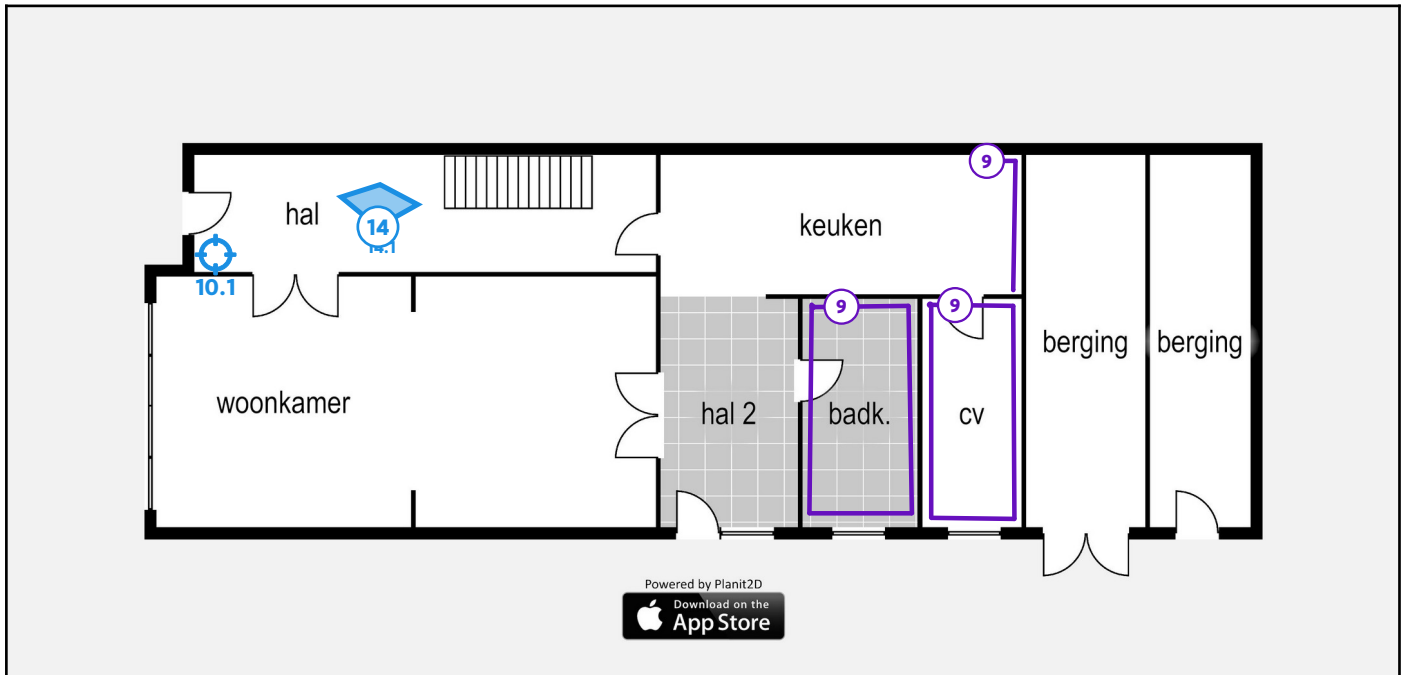

## Legende van plan 1.7: Gelijkvloers

Beschrijving	Type	Actie
9. Tegelwanden	Advies	-
10. Pleisterwerk plafonds	Geen asbest	-
10.1 Code: MM02	Mengmonster	-
14. Rozet plafond (gips)	Geen asbest	-
14.1 Code: PS05	Puntmonster	-

## Plan 1.8: Gelijkvloers

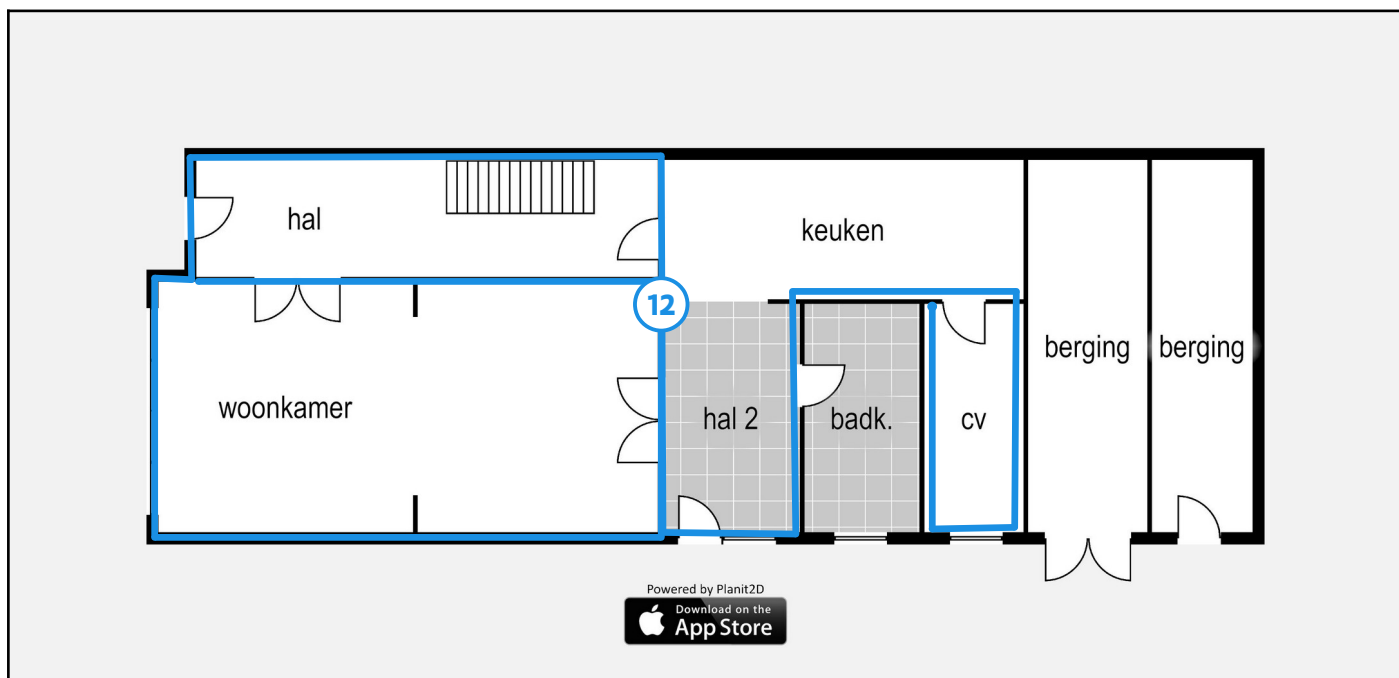

### Legende van plan 1.8: Gelijkvloers

Beschrijving	Type	Actie
12. Pleisterwerk wanden	Geen asbest	-

## Plan 1.9: Gelijkvloers

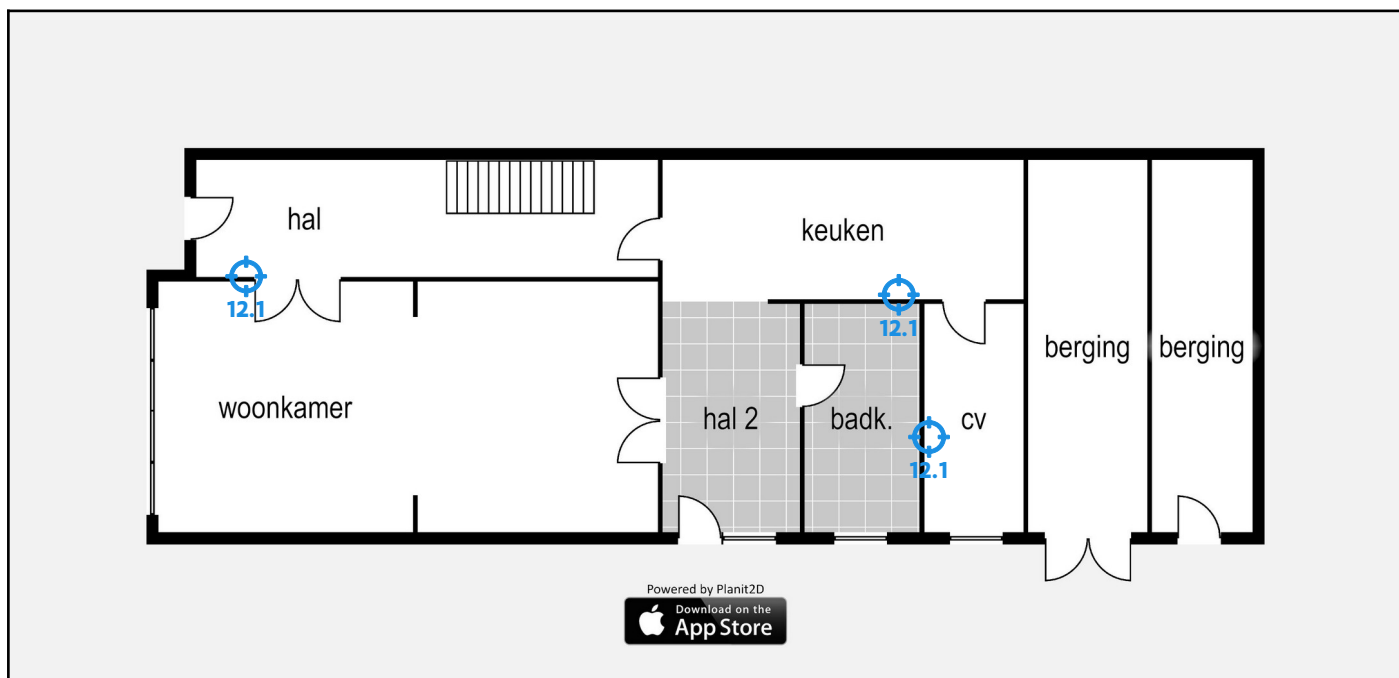

### Legende van plan 1.9: Gelijkvloers

Beschrijving	Type	Actie
12. Pleisterwerk wanden	Geen asbest	-
12.1 Code: MM01	Mengmonster	-



# Plan 1.10: Verdieping 1

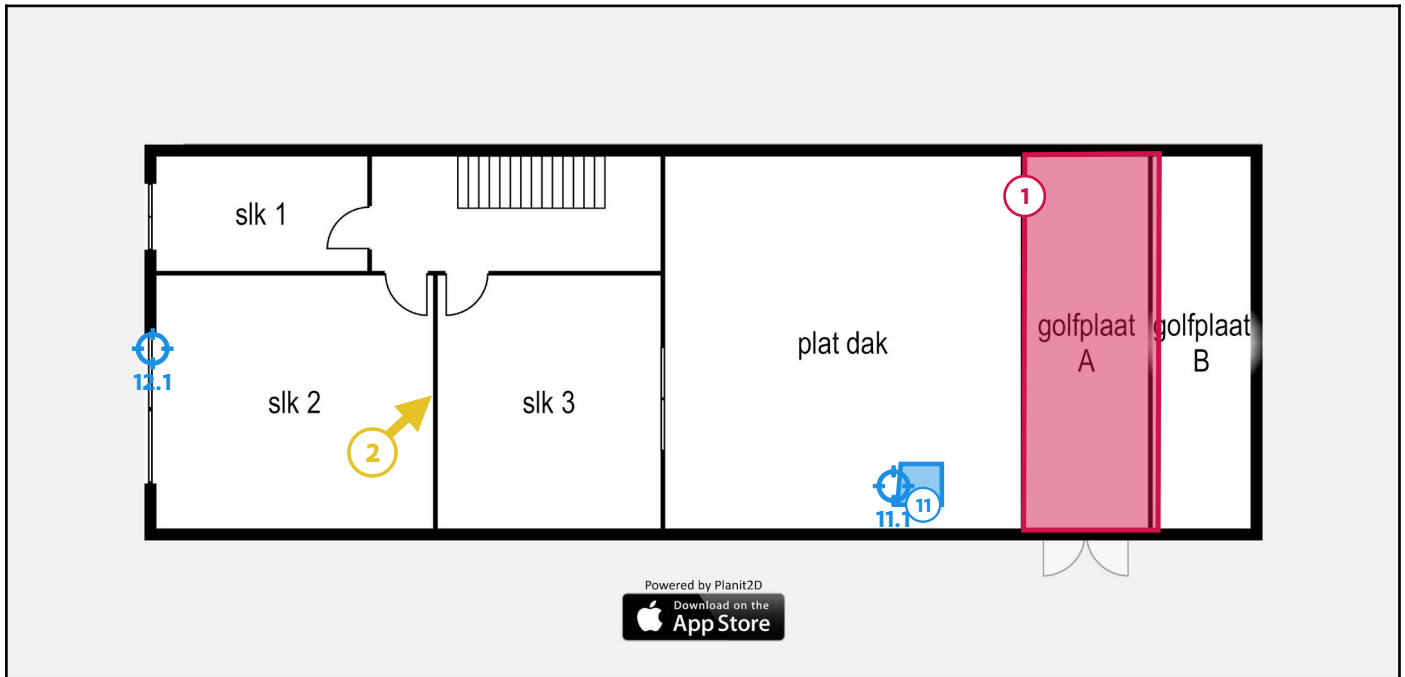

## Legende van plan 1.10: Verdieping 1

Beschrijving	Type	Actie
1. Dak bestaande uit golflaten	Asbestmateriaal	Dringend verwijderen
2. Elektrische meter en schakelaar	Asbestmateriaal	Zorgvuldig beheren
11. Schouw	Geen asbest	-
11.1 Code: PS04	Puntmonster	-
12. Pleisterwerk wanden	Geen asbest	-
12.1 Code: MM01	Mengmonster	-

## Plan 1.11: Verdieping 1

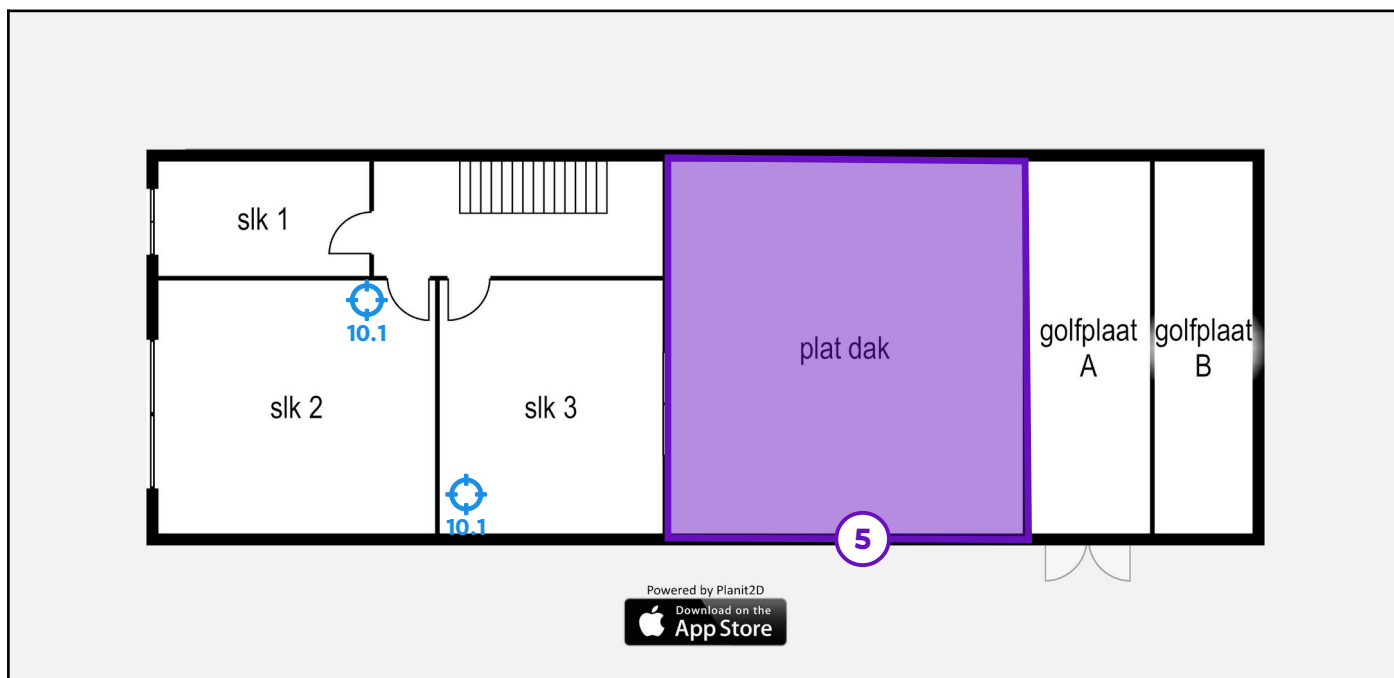

### Legende van plan 1.11: Verdieping 1

Beschrijving	Type	Actie
5. EPDM dak	Advies	-
10. Pleisterwerk plafonds	Geen asbest	-
10.1 Code: MM02	Mengmonster	-

## Plan 1.12: Verdieping 1

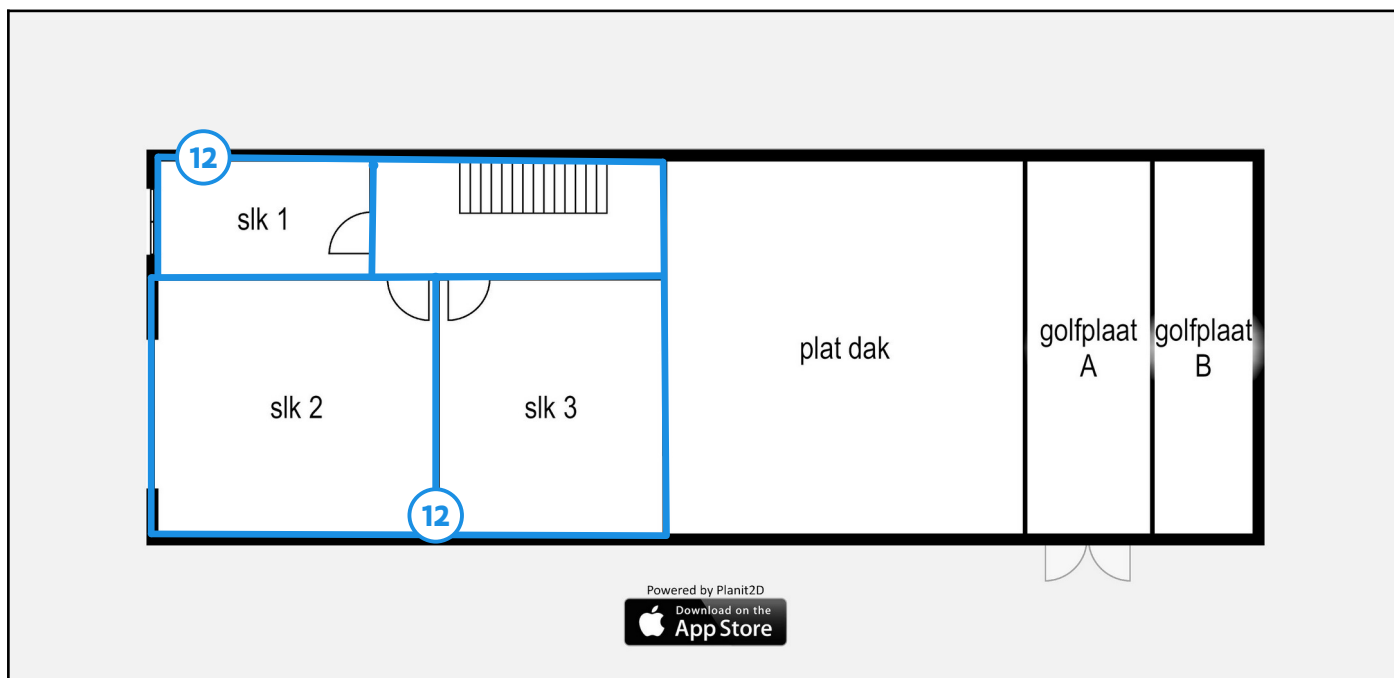

### Legende van plan 1.12: Verdieping 1

Beschrijving	Type	Actie
12. Pleisterwerk wanden	Geen asbest	-

## Plan 1.13: Verdieping 1

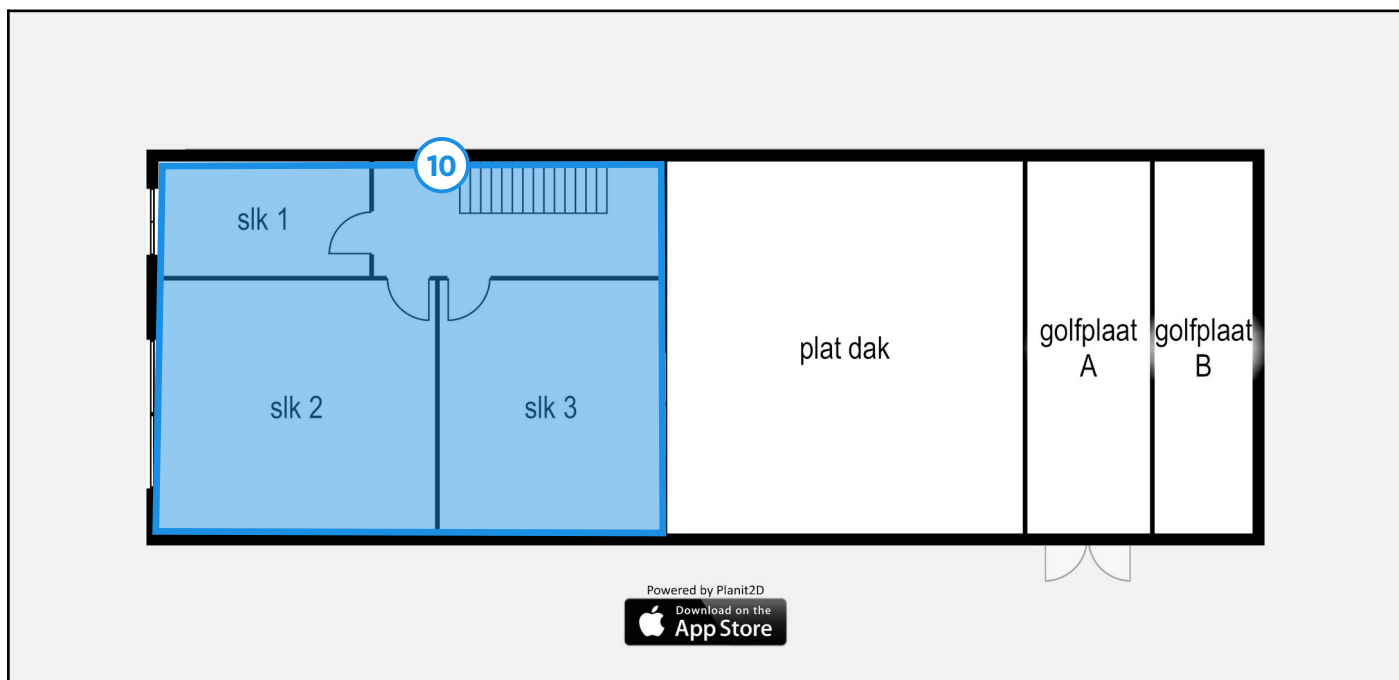

### Legende van plan 1.13: Verdieping 1

Beschrijving	Type	Actie
10. Pleisterwerk plafonds	Geen asbest	-

## Plan 1.14: Zolder

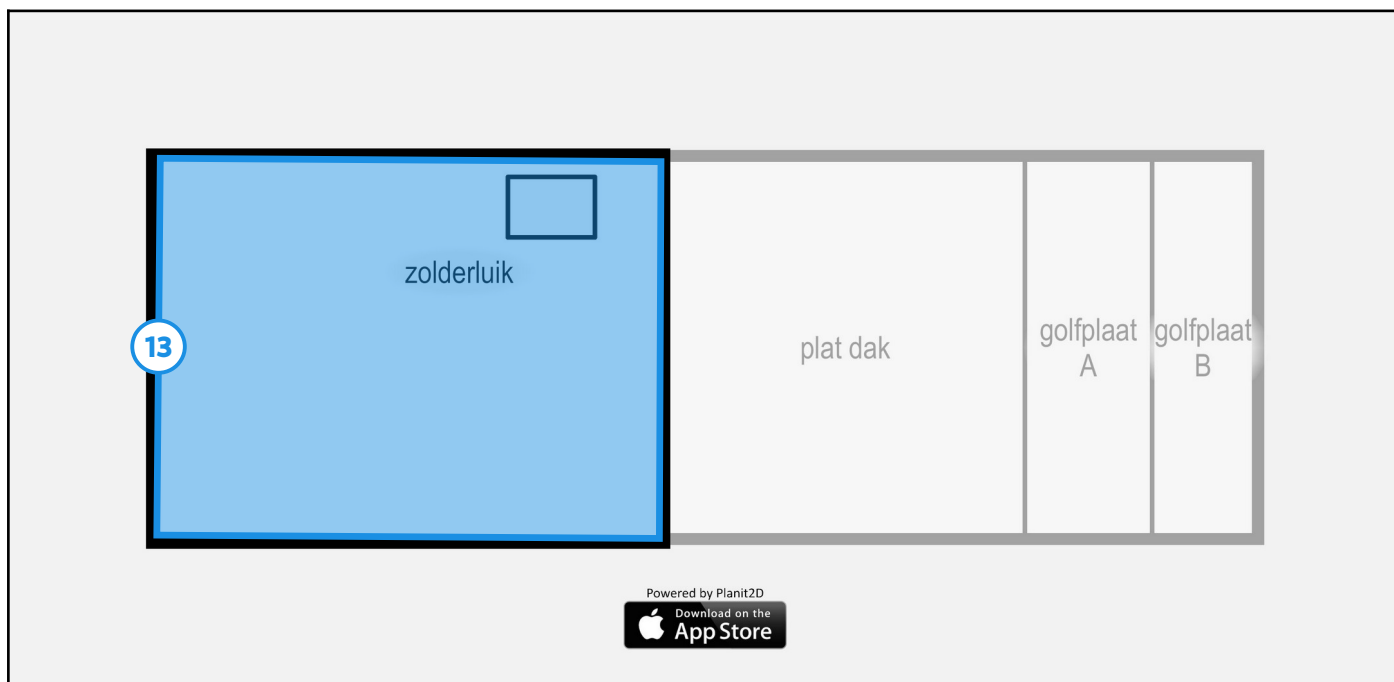

### Legende van plan 1.14: Zolder

Beschrijving	Type	Actie
13. Onderdak type menuiserite	Geen asbest	-

## Plan 1.15: Zolder

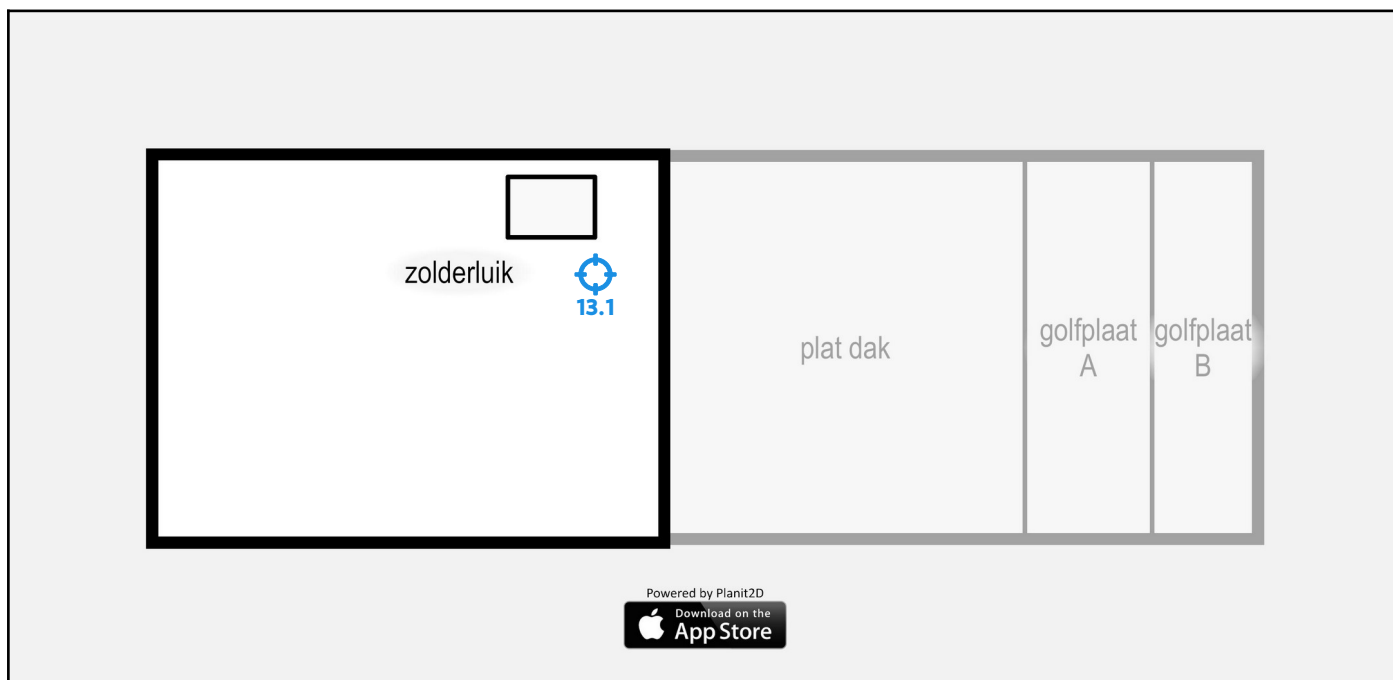

### Legende van plan 1.15: Zolder

Beschrijving	Type	Actie
13. Onderdak type menuiserie	Geen asbest	-
13.1 Code: PS03	Puntmonster	-

## Plan 1.16: Geopunt detail woonhuis

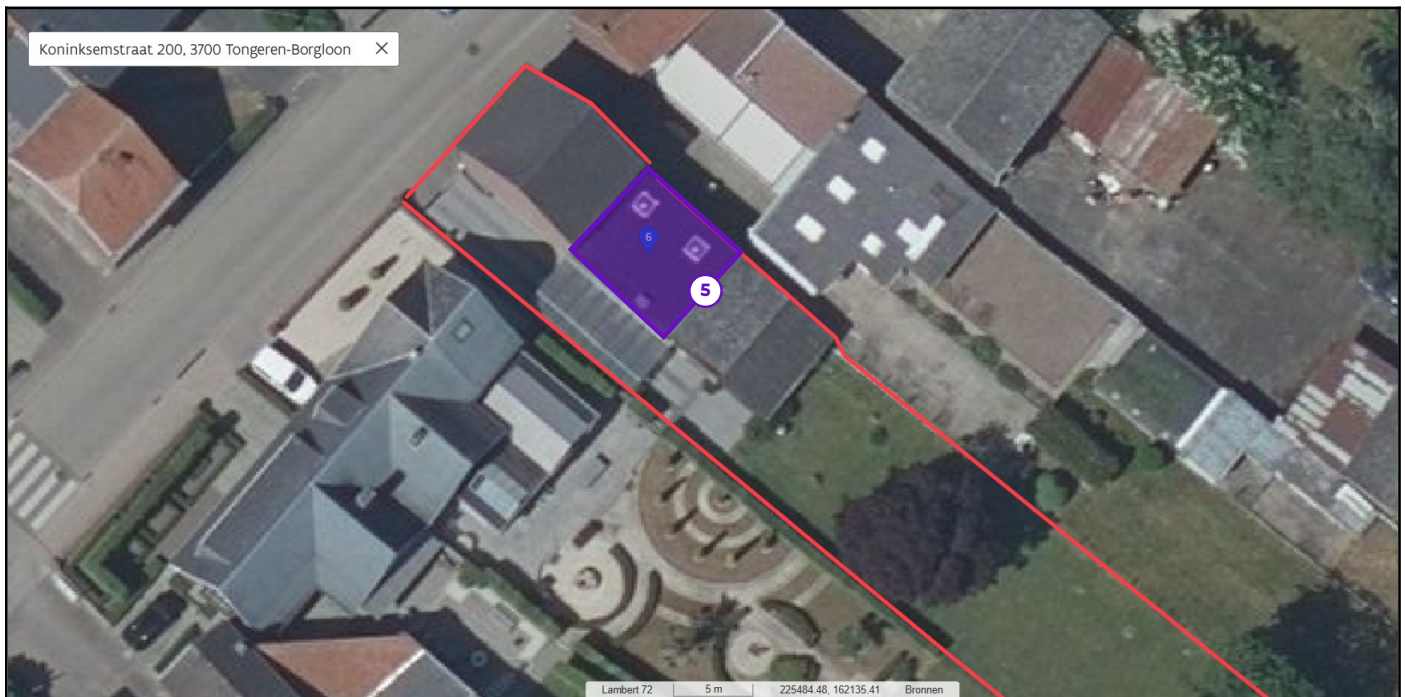

### Legende van plan 1.16: Geopunt detail woonhuis

Beschrijving	Type	Actie
5. EPDM dak	Advies	-

## Plan 1.17: Gelijkvloers

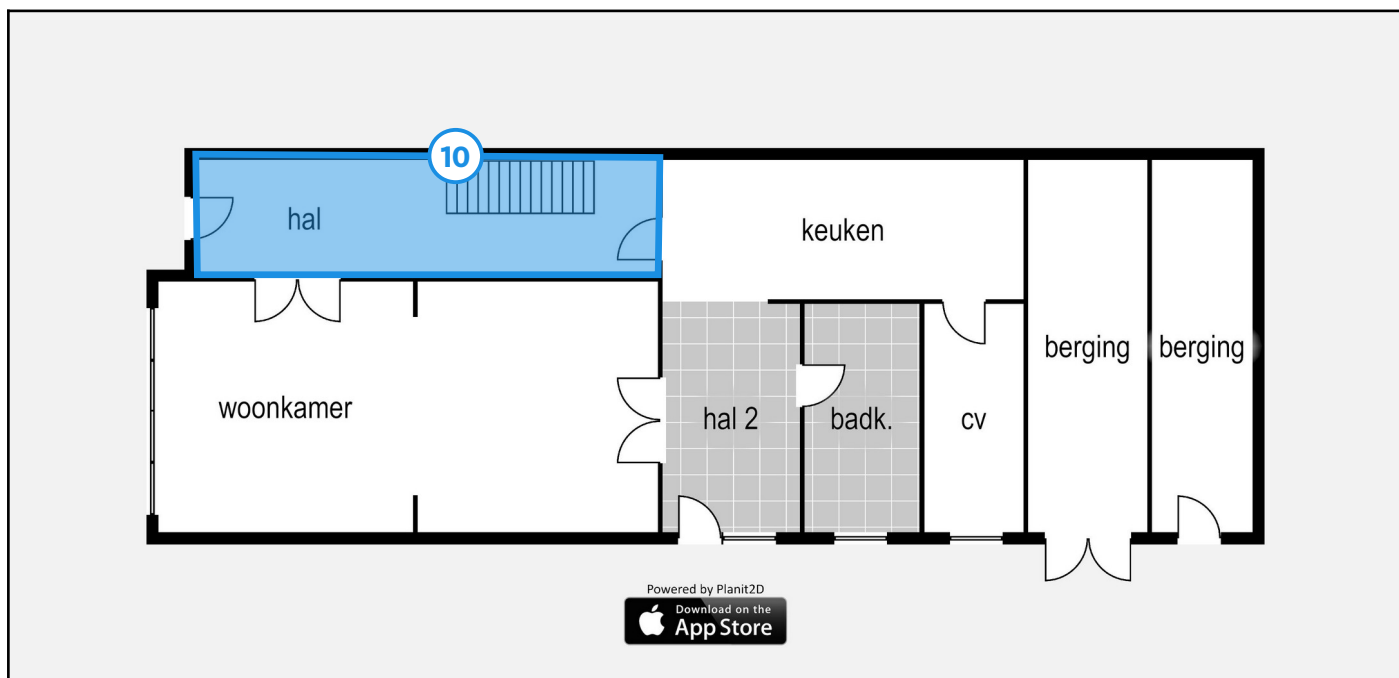

### Legende van plan 1.17: Gelijkvloers

Beschrijving	Type	Actie
10. Pleisterwerk plafonds	Geen asbest	-



## Zone 2: Afdak



Tijdens de inspectie vastgesteld:

- 0 Asbestmaterialen
- 0 Beperkingen
- 0 Uitsluitingen
- 0 Roerende goederen
- 0 Puin, steenslag, (water)bodem
- 1 Advies**
- 0 Geen asbest

## Plan 2.1: Geopunt

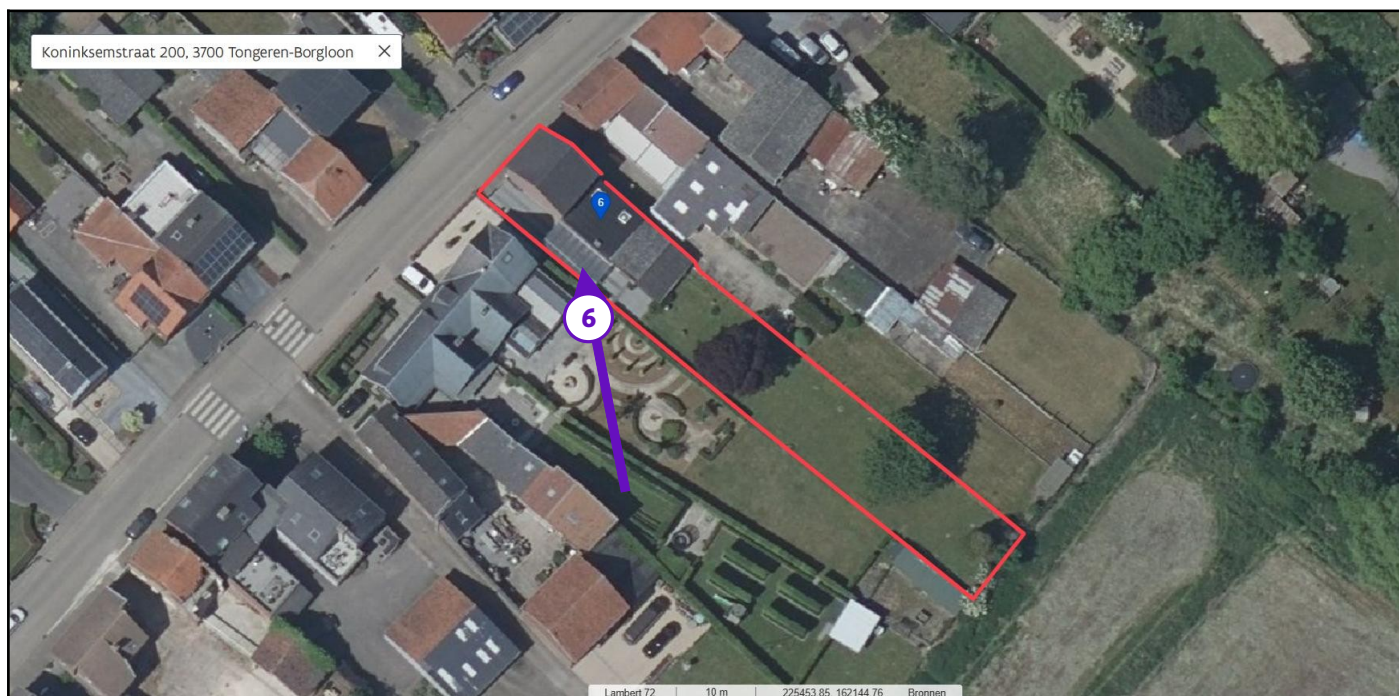

### Legende van plan 2.1: Geopunt

Beschrijving	Type	Actie
6. Afdak	Advies	-

## Plan 2.2: Geopunt detail woonhuis

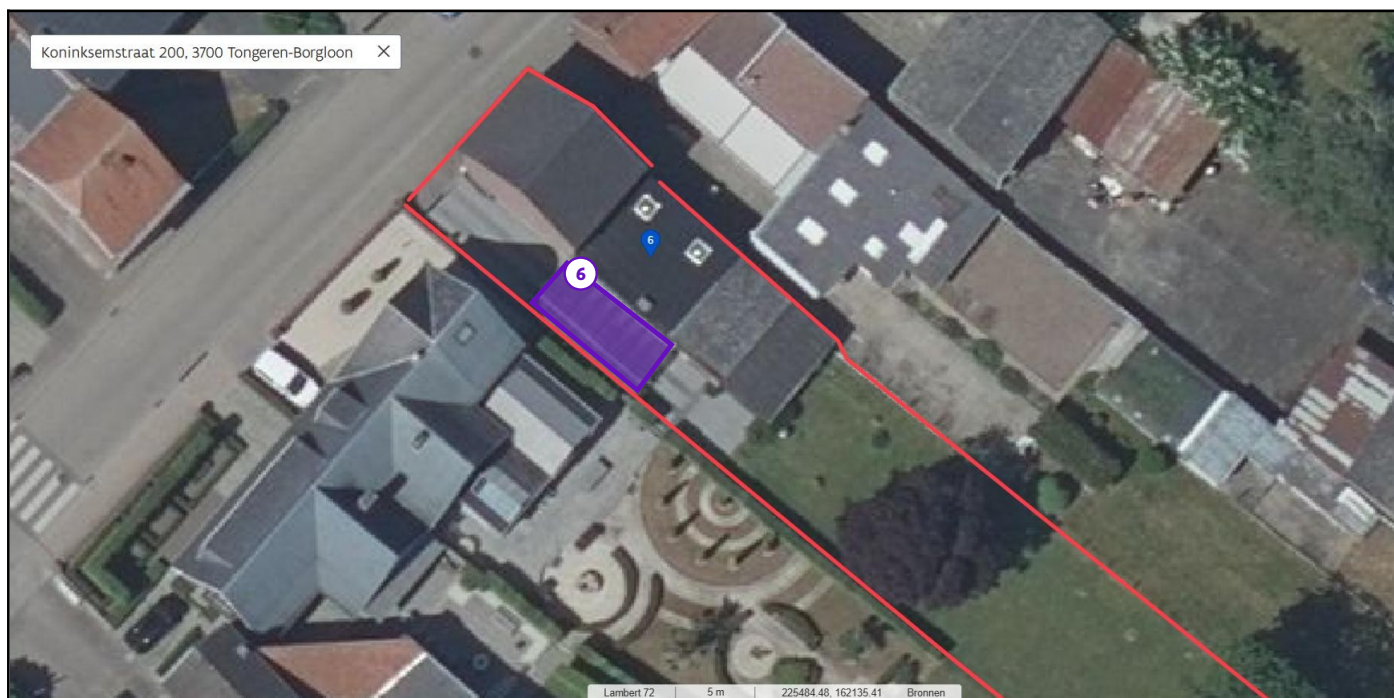

### Legende van plan 2.2: Geopunt detail woonhuis

Beschrijving	Type	Actie
6. Afdak	Advies	-

## Plan 2.3: 3D impressie LA



### Legende van plan 2.3: 3D impressie LA

Beschrijving	Type	Actie
6. Afdak	Advies	-

## Plan 2.4: Afdak plan

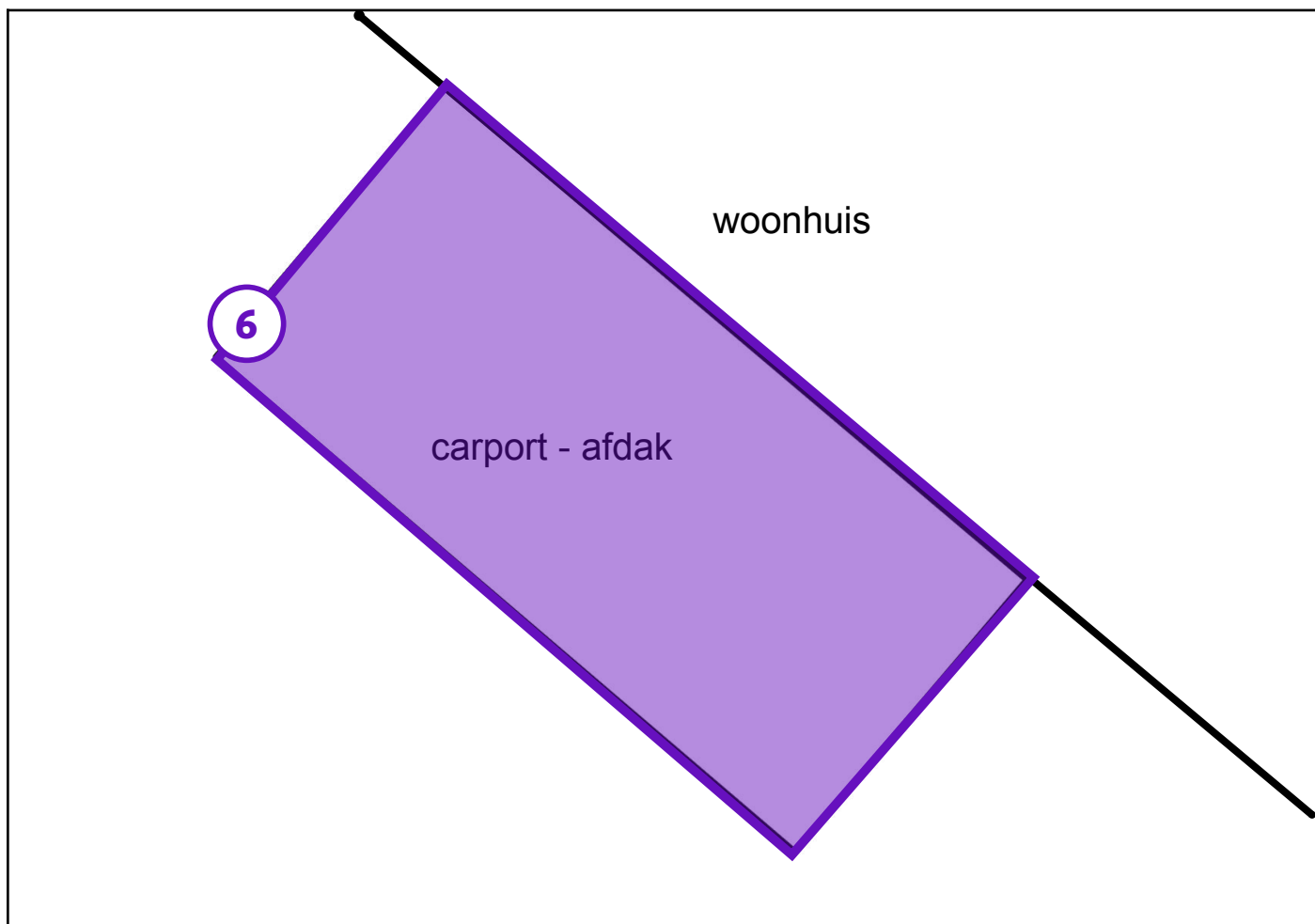

### Legende van plan 2.4: Afdak plan

Beschrijving	Type	Actie
6. Afdak	Advies	-

## Zone 3: Bijgebouw - tuinhuis



Tijdens de inspectie vastgesteld:

- 1 Asbestmateriaal**
- 0 Beperkingen
- 0 Uitsluitingen
- 0 Roerende goederen
- 0 Puin, steenslag, (water)bodem
- 1 Advies**
- 0 Geen asbest

## Plan 3.1: Geopunt

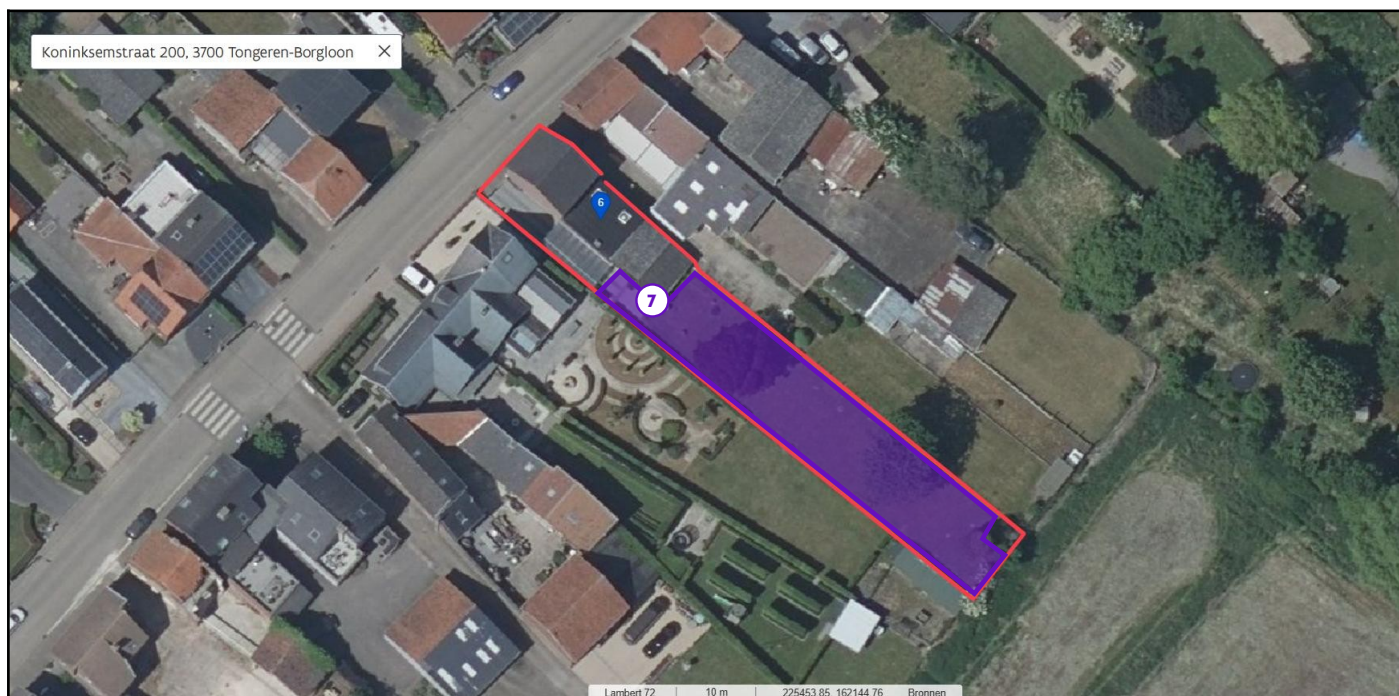

### Legende van plan 3.1: Geopunt

Beschrijving	Type	Actie
7. Tuin, grondstuk en terras	Advies	-

## Plan 3.2: Geopunt detail tuinhuis

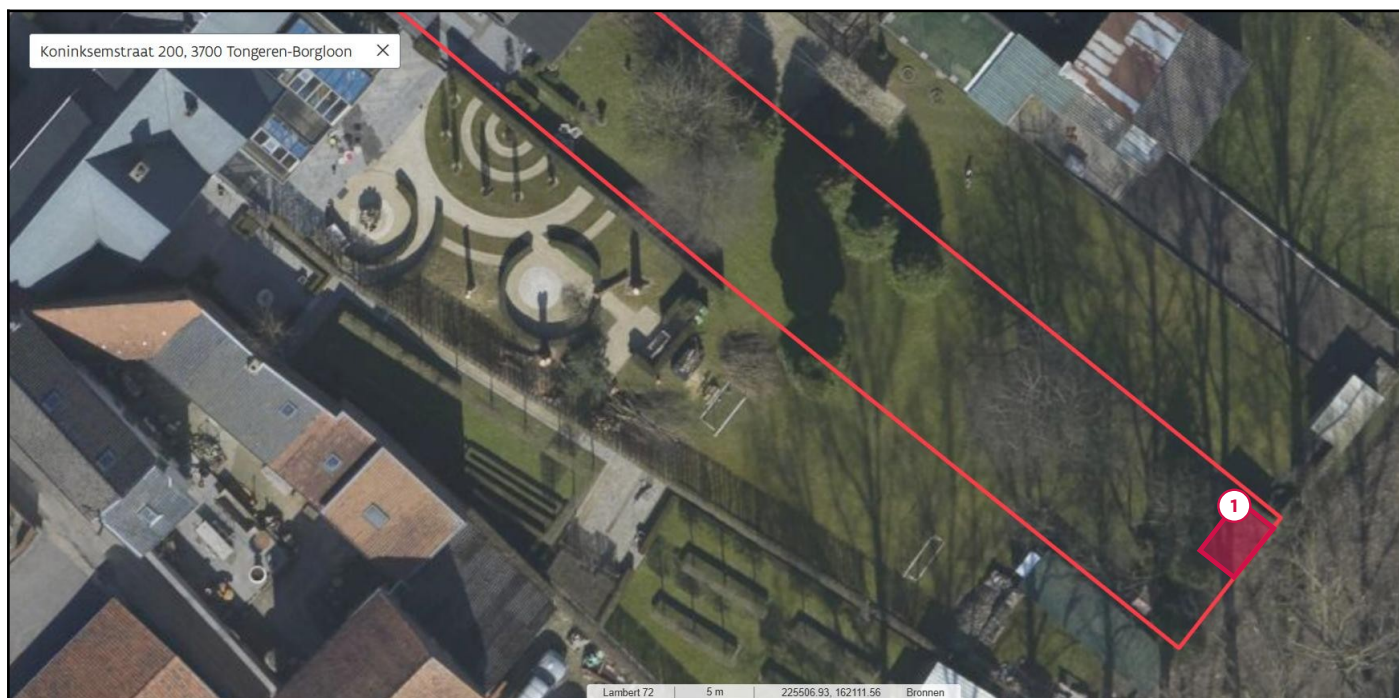

### Legende van plan 3.2: Geopunt detail tuinhuis

Beschrijving	Type	Actie
1. Dak bestaande uit golfplaten	Asbestmateriaal	Dringend verwijderen



## Plan 3.3: 3D impressie LA



### Legende van plan 3.3: 3D impressie LA

Beschrijving	Type	Actie
1. Dak bestaande uit golfplaten	Asbestmateriaal	Dringend verwijderen

## Plan 3.4: Bijgebouw - tuinhuis plan

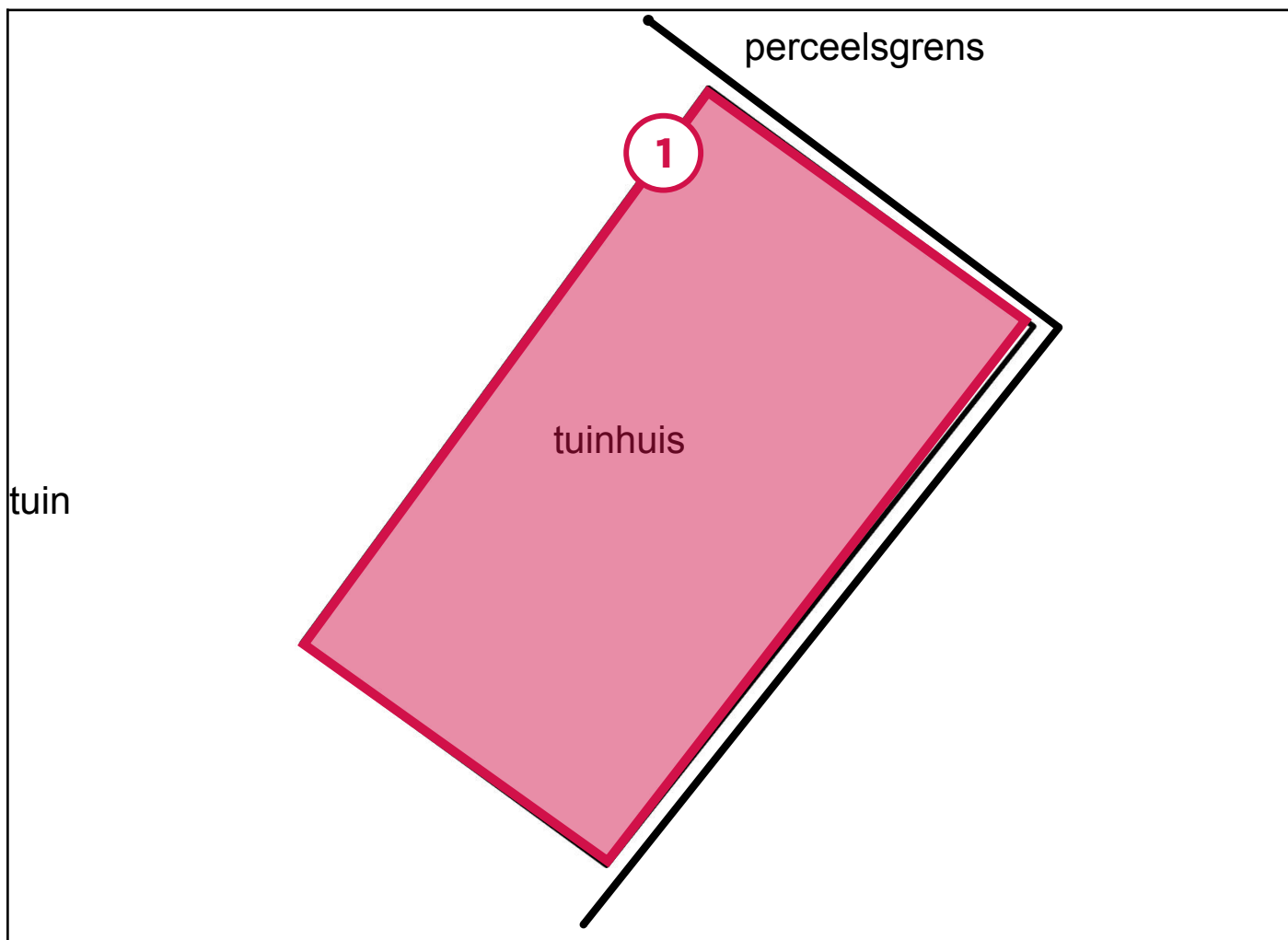

### Legende van plan 3.4: Bijgebouw - tuinhuis plan

Beschrijving	Type	Actie
1. Dak bestaande uit golfplaten	Asbestmateriaal	Dringend verwijderen

## Zone 4: Overig gebied



Tijdens de inspectie vastgesteld:

- 0 Asbestmaterialen
- 0 Beperkingen
- 0 Roerende goederen
- 0 Puin, steenslag, (water)bodem
- 0 Adviezen
- 0 Geen asbest

## Plan 4.1: Vaststellingen buiten de constructies



## Asbestmaterialen



Overzichtsfoto

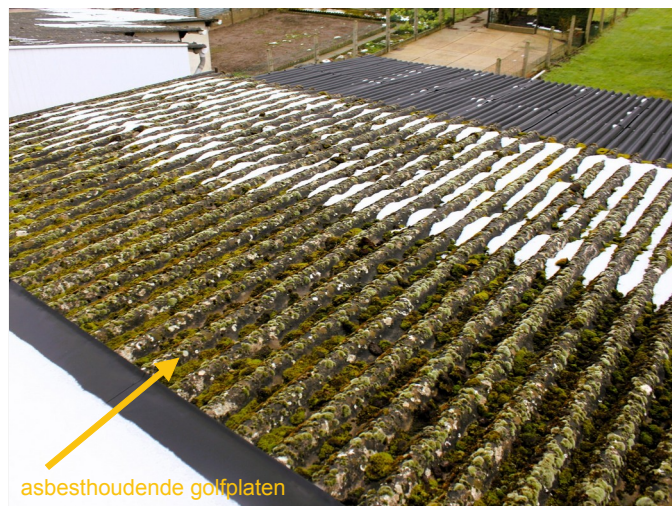

Detailfoto

## Conclusie

### Actie

Het asbestmateriaal valt onder de mijlpaal van 2034.

Hoe zorgt u voor een asbestveilige toestand?

**Dringend verwijderen**

### Advies van de asbestdeskundige

Te nemen maatregelen

- Verwijder dit asbestmateriaal zo snel mogelijk. Volg de toestand goed op.
- Hemelwater dat afspoelt van asbestcement daken of gevels kan asbestdeeltjes bevatten. Gebruik het enkel voor gesloten circuits (bv. spoelen toiletten). Reinig na het vervangen van het dak of de gevel de dakgoten en regenwaterput of -ton om asbesthoudend sediment of slib te verwijderen

Voorstel van verwijderingsmethode

- Eenvoudige handelingen: mag via doe-het-zelf of door werknemer(s) met opleidingsattest eenvoudige handelingen  
Deze toepassing kan door een aannemer die over een opleidingsattest eenvoudige handelingen beschikt of door een particulier (doe-het-zelf), verwijderd worden indien er geen verhoogd risico op vrijgave van asbestvezels (max. concentratie 0,01 vezels/cm<sup>3</sup> - CODEX Art. VI.3-54) ontstaat en de toepassing voorafgaand wordt gefixeerd/bevochtigd; de individuele elementen zonder machinale werktuigen en zonder breken of gooien een voor een losgemaakt worden; en ten slotte in gesloten verpakking weggevoerd worden naar een erkend afvalpunt (recyclagepark).

In de zone mogen geen derden en/of minderjarigen aanwezig zijn en moet elke betrokken persoon steeds gepaste persoonlijke beschermingsmiddelen (P3-gelaatsmasker + handschoenen) dragen. De werkzaamheden

moeten onmiddellijk worden gestaakt indien de opgelegde voorwaarden met betrekking tot verwijdering, opslag, vervoer en afvoer niet kunnen worden opgevolgd. (Bron: VLAREM II: 6.4.0.1 par1, par2 en par3)

- Eenvoudige handelingen: enkel door erkend asbestverwijderaar  
Indien bovenstaande criteria worden overschreden:

Deze toepassing kan enkel door een erkende asbestverwijderaar verwijderd worden omdat er hier automatisch een verhoogd risico op vrijgave van asbestvezels (max. concentratie 0,01 vezels/cm<sup>3</sup> - CODEX - Art. VI.3-54) ontstaat. (Bron: VLAREM II: 6.4.0.1 par1, par2 en par3). Een erkend asbestverwijderaar moet ingeschakeld worden voor deze toepassingen die niet (kunnen) worden verwijderd door de couveuzemethode, door hermetische zone of door de materialen beschreven in Vlarem II, art. 6.4.0.1 par2. (Bron: Leidraad bij het Inspectieprotocol)

## Terug te vinden op volgende plannen

Zone 1: Woonhuis

- Plan 1.2: Geopunt detail woonhuis
- Plan 1.4: 3D impressie LA
- Plan 1.10: Verdieping 1

Zone 3: Bijgebouw - tuinhuis

- Plan 3.2: Geopunt detail tuinhuis
- Plan 3.3: 3D impressie LA
- Plan 3.4: Bijgebouw - tuinhuis plan

## Detailinformatie

### Activiteiten in een normaal gebruik die aanleiding kunnen geven tot blootstellingsrisico's

Elke activiteit die kan leiden tot het verstoren van de toepassing kan resulteren in een vrijgave van asbestvezels die zich kunnen verspreiden doorheen de nabije omgeving via luchtverplaatsing en via vasthechting aan kledij.

## Algemene opmerkingen

Het is verboden constructies zoals zonnepanelen, overzetdaken en reclamepanelen te bevestigen aan of over: 1 asbesthoudende dak- en gevelbekleding; 2 niet-asbesthoudende dak- en gevelbekleding als daarbij onderliggende asbesthoudende materialen beschadigd worden. Het insluiten of bedekken van asbesthoudende materialen die weggenomen moeten worden om een asbestveilige toestand te verkrijgen, is alleen toegestaan als risicobeheersmaatregel of maatregel voor een veilig beheer. In afwijking van het eerste lid is het verboden asbesthoudende dak- en gevelbekleding in te sluiten of te bedekken met andere materialen. Het is verboden dak- en gevelbekleding van asbestcement te reinigen of te ontmossen. (Bron: Materialendecreet Art. 33/1. par1, par2 + Artikel 33/2)

OVAM verbiedt het breken, afschuren, beschadigen, hergebruiken, insluiten, opnieuw bedekken van asbesthoudende materialen (Bron: OVAM: Wat is verboden?)

Deze toepassing dient integraal verwijderd te worden, zonder deze te breken of te beschadigen. Koop goedkoop een zak voor asbestafval op het containerpark. Verpak het asbestafval zonder het te breken of te beschadigen in een plastic zak en voer het als asbesthoudend afval eenvoudig en goedkoop af naar het containerpark of een erkende verwerker.

<https://limburg.net/bestellen-aanvragen>

Draag minimum volgende PBM's:

- ) Wegwerpoverall Categorie III (Chemische), Type 5
- ) FFP3 stoffilter
- ) Handschoenen: latex, nitril en/of werkhandschoenen

## Risicobeoordeling

<b>Eindbeoordeling materiaalrisico</b>	Hoog materiaalrisico en/of hoge kans op vezelvrijgave
<b>Opmerking</b>	De aanwezigheid van haar- en korstmossen noodzaakt de keuze "matig beschadigd". De golfplaten zijn niet afgeschermd van het binnenklimaat.

## Berekening materiaalrisico

<b>Gebondenheid</b>	Categorie 1: hechtgebonden in oorsprong
<b>Asbestsoort (vezeltype)</b>	Crocidoliet aanwezig
<b>Asbestconcentratie</b>	Laag (< 50%)
<b>Afschermingsgraad van het gehele materiaal</b>	Geheel of deels (ook) vrij aan de binnenlucht
<b>Toestand van het materiaal</b>	Matig beschadigd, matig verweerd



## Technische gegevens

Beschrijving	Dak bestaande uit golfplaten
Omgeving	Buiten
Primaire drager	Schuin dak
Asbestmateriaal	Dak- en gevelbekleding - Golfplaat
Bindmiddel van asbestmateriaal	Cement
Gebondenheid op basis van bindmiddel	Hecht
Hoeveelheid (oppervlakte - aantal)	<ul style="list-style-type: none"><li>• 40,00 m<sup>2</sup> - 1 stuk</li></ul>
Totale oppervlakte	40,00 m <sup>2</sup>
Eenvoudig bereikbaar	Ja
Bevestigingswijze	<ul style="list-style-type: none"><li>• Geklemd</li><li>• Geschroefd</li></ul>
Identificatiemethode	Vaststelling zonder monsternamen
Destructieve handeling voor identificatie	Nee
Opmerking	Het dak van de opslagruimte evenals het dak van het tuinhuis bestaat uit vezelcement golfplaten. Het betreft een gekende asbesthoudende toepassing. De hoeveelheid is een schatting en kan afwijken van de werkelijke toestand.



Overzichtsfoto



Detailfoto

### Conclusie

#### Actie

Het asbestmateriaal valt onder de mijlpaal van 2040.

Hoe zorgt u voor een asbestveilige toestand?

Zorgvuldig beheren

#### Advies van de asbestdeskundige

Te nemen maatregelen

- Zorg voor een veilig beheer. Vermijd het beschadigen van het asbestmateriaal. Controleer de toestand jaarlijks op wijzigingen.
- Contacteer uw netbeheerder bij vragen of bezorgdheden ivm deze asbestverdachte toepassing.

Voorstel van verwijderingsmethode

- Eenvoudige handelingen: mag via doe-het-zelf of door werknemer(s) met opleidingsattest eenvoudige handelingen  
De techniek van eenvoudige handelingen wordt uitsluitend toegepast bij de verwijdering van:  
1° hechtgebonden asbest die niet beschadigd is of waarbij er geen vrije vezels zichtbaar zijn en waarbij verwijdering geen aanleiding geeft tot een wijziging van de toestand;  
2° hechtgebonden asbest die beschadigd is of waarbij er vrije vezels zichtbaar zijn en die

verwerkt is in een buitentoepassing waarbij geen derden aanwezig zijn, voor zover de verwijdering geen aanleiding geeft tot een wijziging van de toestand;

3° asbesthoudende dichtingen of pakkingen;

4° asbesthoudende koorden en geweven materialen;

5° asbesthoudende remvoeringen en analoge materialen;

6° losgebonden asbesthoudend plaatmateriaal, asbestkarton, voor zover het asbest gefixeerd is en het eenvoudig gedemonteerd, weggenomen en verpakt kan worden zonder de asbesthoudende materialen te breken of te beschadigen;

7° asbestcontaminatie van een lokaal, ruimte, gebouw of technische installatie waarbij er geen zichtbare asbestresten aanwezig zijn, voorzover het lokaal, de ruimte, het gebouw of de technische installatie gereinigd wordt met stofzuigers met een absoluutfilter en door middel van vochtige doeken.

## Terug te vinden op volgende plannen

Zone 1: Woonhuis

- Plan 1.6: Gelijkvloers
- Plan 1.10: Verdieping 1

## Detailinformatie

### Activiteiten in een normaal gebruik die aanleiding kunnen geven tot blootstellingsrisico's

Elke activiteit die kan leiden tot het verstoren van de toepassing kan resulteren in een vrijgave van asbestvezels die zich kunnen verspreiden doorheen de nabije omgeving via luchtverplaatsing en via vasthechting aan kledij. Het beschadigen van deze toepassing dient strikt vermeden te worden.

## Algemene opmerkingen

DE VOORSCHRIFTEN VAN HET AREI DIENEN STRIKT GEVOLGD TE WORDEN

Deze toepassing dient integraal verwijderd te worden, zonder deze te breken of te beschadigen.

Koop goedkoop een zak voor asbestafval op het containerpark. Verpak het asbestafval zonder het te breken of te beschadigen in een plastic zak en voer het als asbesthoudend afval eenvoudig en goedkoop af naar het containerpark of een erkende verwerker.

Draag minimum volgende PBM's:

- ) Wegwercoverall Categorie III (Chemische), Type 5
- ) FFP3 stoffilter
- ) Handschoenen: latex, nitril en/of werkhandschoenen

De elektriciteitsmeter is een aanhorigheid van de woning en is eigendom van de netbeheerder.

=>UITVOERING ENKEL DOOR NETBEHEERDER - GEEN DOE-HET-ZELF

## Risicobeoordeling

<b>Eindbeoordeling materiaalrisico</b>	Laag materiaalrisico en/of verlaagde kans op vezelvrijgave
<b>Opmerking</b>	De toepassing is vrij van schade, er is enkel oppervlakkige vervuiling en zeer lichte verwerking.

## Berekening materiaalrisico

<b>Gebondenheid</b>	Categorie 1: hechtgebonden in oorsprong
<b>Asbestsoort (vezeltype)</b>	Crocidoliet aanwezig
<b>Asbestconcentratie</b>	Laag (< 50%)
<b>Afschermingsgraad van het gehele materiaal</b>	Geheel of deels (ook) vrij aan de binnenlucht
<b>Toestand van het materiaal</b>	Onbeschadigd, niet verweerd

## Technische gegevens

Beschrijving	Elektrische meter en schakelaar
Omgeving	Binnen
Primaire drager	Communicatie en elektrische infrastructuur en uitrusting
Asbestmateriaal	Plaat, paneel, tablet - Type Bakeliet
Bindmiddel van asbestmateriaal	Kunststof of -hars
Gebondenheid op basis van bindmiddel	Hecht
Hoeveelheid (oppervlakte - dikte - aantal)	<ul style="list-style-type: none"><li>• 0,20 m<sup>2</sup> - 1,00 cm - 1 stuk</li></ul>
Totaal volume	0,002 m <sup>3</sup>
Eenvoudig bereikbaar	Ja
Bevestigingswijze	<ul style="list-style-type: none"><li>• Geklemd</li><li>• Geschroefd</li></ul>
Identificatiemethode	Vaststelling zonder monstername
Destructieve handeling voor identificatie	Nee
Opmerking	<p>De elektriciteitsmeter (eigendom netbeheerder) is van bakeliet. Bakeliet bevat mogelijk lage concentraties asbest. Op de slaapkamer vooraan op de eerste verdieping is een schakelaar in bakeliet aanwezig. Het betreft een gekende asbesthoudende toepassing.</p> <p>De hoeveelheid is een schatting en kan afwijken van de werkelijke toestand.</p>



Overzichtsfoto



Detailfoto

### Conclusie

#### Actie

Het asbestmateriaal valt onder de mijlpaal van 2040.

Hoe zorgt u voor een asbestveilige toestand?

Zorgvuldig beheren

#### Advies van de asbestdeskundige

Te nemen maatregelen

- Zorg voor een veilig beheer. Vermijd het beschadigen van het asbestmateriaal. Controleer de toestand jaarlijks op wijzigingen.
- Voer bijkomende staalname(s) uit.

Voorstel van verwijderingsmethode

- Eenvoudige handelingen: mag via doe-het-zelf of door werknemer(s) met opleidingsattest eenvoudige handelingen  
Deze toepassing kan door een aannemer die over een opleidingsattest eenvoudige handelingen beschikt of door een particulier (doe-het-zelf), verwijderd worden indien er geen verhoogd risico op vrijgave van asbestvezels (max. concentratie 0,01 vezels/cm<sup>3</sup> - CODEX Art. VI.3-54) ontstaat en de toepassing voorafgaand wordt gefixeerd/bevochtigd; de individuele elementen zonder machinale werktuigen en zonder breken of gooien een voor een losgemaakt worden; en ten slotte in gesloten verpakking weggevoerd worden naar een erkend afvalpunt (recyclagepark). In de zone mogen geen derden en/of minderjarigen aanwezig zijn en moet elke betrokken persoon steeds gepaste persoonlijke beschermingsmiddelen (P3-gelaatsmasker + handschoenen) dragen. De werkzaamheden moeten onmiddellijk worden gestaakt indien de opgelegde voorwaarden met betrekking tot verwijdering, opslag, vervoer en afvoer niet kunnen worden opgevolgd. (Bron: VLAREM II: 6.4.0.1 par1, par2 en par3)

- Eenvoudige handelingen: enkel door erkend asbestverwijderaar  
Indien bovenstaande criteria worden overschreden:

Deze toepassing kan enkel door een erkende asbestverwijderaar verwijderd worden omdat er hier automatisch een verhoogd risico op vrijgave van asbestvezels (max. concentratie 0,01 vezels/cm<sup>3</sup> - CODEX - Art. VI.3-54) ontstaat. (Bron: VLAREM II: 6.4.0.1 par1, par2 en par3). Een erkend asbestverwijderaar moet ingeschakeld worden voor deze toepassingen die niet (kunnen) worden verwijderd door de couveuzemethode, door hermetische zone of door de materialen beschreven in Vlarem II, art. 6.4.0.1 par2. (Bron: Leidraad bij het Inspectieprotocol)

## Terug te vinden op volgend plan

Zone 1: Woonhuis

- Plan 1.6: Gelijkvloers

## Detailinformatie

### Activiteiten in een normaal gebruik die aanleiding kunnen geven tot blootstellingsrisico's

Elke activiteit die kan leiden tot het verstoren van de toepassing kan resulteren in een vrijgave van asbestvezels die zich kunnen verspreiden doorheen de nabije omgeving via luchtverplaatsing en via vasthechting aan kledij.

## Algemene opmerkingen

Deze toepassing dient integraal verwijderd te worden, zonder deze te breken of te beschadigen.

Koop een zak voor asbestafval, bijvoorbeeld op het containerpark. Maak de asbestverdachte toepassing vrij door het omliggende metselwerk voorzichtig los te kappen. Let er op de asbestverdachte venstertablet zelf niet te beschadigen. Verwijder de losgekomen steen in zijn geheel. Verpak het asbestafval zonder het te breken of te beschadigen in een plastic zak en voer het als asbesthoudend afval eenvoudig en goedkoop af naar het containerpark of een erkende verwerker.

Draag minimum volgende PBM's:

- ) Wegwerpoverall Categorie III (Chemische), Type 5
- ) FFP3 stoffilter
- ) Handschoenen: latex, nitril en/of werkhandschoenen

## Risicobeoordeling

Eindbeoordeling materiaalrisico	Laag materiaalrisico en/of verlaagde kans op vezelvrijgave
Opmerking	De toepassing is in goede staat en grotendeels vrij van schade (enkel lichte gebruiksporen).

## Berekening materiaalrisico

Gebondenheid	Categorie 1: hechtgebonden in oorsprong
Asbestsoort (vezeltype)	Crocidoliet aanwezig
Asbestconcentratie	Laag (< 50%)
Afschermingsgraad van het gehele materiaal	Geheel of deels (ook) vrij aan de binnenlucht
Toestand van het materiaal	Onbeschadigd, niet verweerd

## Technische gegevens

Beschrijving	Vensterbank type massal
Omgeving	Binnen
Primaire drager	Wandopening verticaal (raam, deur, ...)
Asbestmateriaal	Plaat, paneel, tablet - Type Massal
Bindmiddel van asbestmateriaal	Cement
Gebondenheid op basis van bindmiddel	Hecht
Hoeveelheid (oppervlakte - dikte - aantal)	• 0,20 m <sup>2</sup> - 2,00 cm - 3 stuks
Totaal volume	0,012 m <sup>3</sup>
Eenvoudig bereikbaar	Ja
Bevestigingswijze	• Verlijmd, ingegoten, versmeerd
Identificatiemethode	Vaststelling zonder monstername
Destructieve handeling voor identificatie	Nee
Opmerking	De venstertabletten in de centrale hal, de badkamer en het stooklokaal zijn van vezelcement type massal. Het betreft een gekende asbesthoudende toepassing. De hoeveelheid is een schatting en kan afwijken van de werkelijke toestand.



## Beperkingen



Situeringfoto

## Conclusie

### Tijdelijke beperking

**Reden:** Hoogte minder dan 1,5 meter

**Uitleg van de asbestdeskundige:** Ruimtes met een hoogte lager dan 1,5 meter hoeven in het kader van een asbestattest voor verkoop of schenking niet onderzocht te worden. De kruipkelder werd vanuit het geopende deurtje onder de trap vooraan wel onderzocht. De vrije hoogte bedraagt slechts 1.06m waardoor de kruipkelder niet verder onderzocht kon worden.

### Terug te vinden op volgend plan

Zone 1: Woonhuis

- Plan 1.5: Kruipkelder

## Adviezen



Vrije foto

### Advies

Het plat dak is voorzien van EPDM dakbedekking. Het betreft een gekende asbestveilige toepassing.

### Terug te vinden op volgende plannen

Zone 1: Woonhuis

- Plan 1.11: Verdieping 1
- Plan 1.16: Geopunt detail woonhuis

### Detailinformatie

Identificatiemethode	Vaststelling & expertise (niet-asbestverdacht)
----------------------	--



Vrije foto

### Advies

Het afdak, de carport, bevat geen waarneembare asbestverdachte toepassingen.

### Terug te vinden op volgende plannen

Zone 2: Afdak

- Plan 2.1: Geopunt
- Plan 2.2: Geopunt detail woonhuis
- Plan 2.3: 3D impressie LA
- Plan 2.4: Afdak plan

### Detailinformatie

Identificatiemethode	Vaststelling & expertise (niet-asbestverdacht)
----------------------	--



Vrije foto

## Advies

Op het grondstuk, in de tuin met terras, werden los van de eventueel aanwezige constructies, geen asbestverdachte toepassingen waargenomen.

### Terug te vinden op volgend plan

Zone 3: Bijgebouw - tuinhuis

- Plan 3.1: Geopunt

## Detailinformatie

Identificatiemethode	Vaststelling & expertise (niet-asbestverdacht)
----------------------	--



Vrije foto

### Advies

De VISSMANN VITOCCELL UNIFERRAL CV-stookolie ketel bevat mogelijk niet waarneembare asbesthoudende pakkingen en/of elementen gezien deze CV ketel van een risicobouwjaar is (<2001). Laat bij onderhoud of vervanging een onderzoek uitvoeren.

De INTECHNIUM databank werd geraadpleegd. Voor de VISSMANN VITOCCELL UNIFERRAL zijn er geen gekende asbesthoudende toepassingen opgenomen in de databank. Bij het uitgevoerde niet-destructieve onderzoek werden geen waarneembare, asbestverdachte toepassingen aangetroffen. Een kopie van het typeplaatje werd in de databank opgeladen.

### Terug te vinden op volgend plan

Zone 1: Woonhuis

- Plan 1.6: Gelijkvloers

### Detailinformatie

Identificatiemethode	Redelijk vermoeden
----------------------	--------------------



Vrije foto

### Advies

Binnenwanden en/of plafonds afgewerkt met een intacte laag faiencetegels of gelijkaardig zonder zichtbare beschadigingen. Inspectie van de onderliggende lijmlaag of tegels zelf is niet mogelijk zonder uitbreiding naar een destructief onderzoek.

### Terug te vinden op volgend plan

Zone 1: Woonhuis

- Plan 1.7: Gelijkvloers

### Detailinformatie

Identificatiemethode	Redelijk vermoeden
----------------------	--------------------



Geen asbest

# Fiche 10: Pleisterwerk plafonds

Geen asbest



Overzichtsfoto

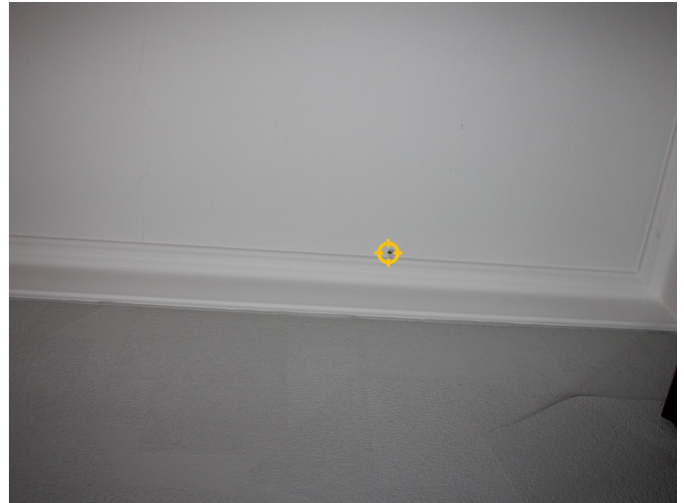

Detailfoto

## Conclusie

Geen asbest

### Terug te vinden op volgende plannen

Zone 1: Woonhuis

- Plan 1.7: Gelijkvloers
- Plan 1.11: Verdieping 1
- Plan 1.13: Verdieping 1
- Plan 1.17: Gelijkvloers

## Detailinformatie

### Monstername

#	Type	Referentie	Resultaat
10.1	Mengmonster	MM02	Geen asbest

## Technische gegevens

Beschrijving	Pleisterwerk plafonds
Omgeving	Binnen
Primaire drager	Plafond
Bindmiddel van materiaal	Gips - kalk
Gebondenheid op basis van bindmiddel	Niet-hechtgebonden
Hoeveelheid (oppervlakte - dikte - aantal)	<ul style="list-style-type: none"> <li>• 85,00 m<sup>2</sup> - 1,00 cm - 1 stuk</li> </ul>
Totaal volume	0,85 m <sup>3</sup>
Identificatiemethode	Vaststelling met monsternamen
Destructieve handeling voor identificatie	Nee
Opmerking	<p>Diverse ruimtes van het woonhuis zijn voorzien van plafondpleisterwerk uit een risicobouwjaar. Dergelijke toepassing is steeds asbestverdacht. Er werd een staalname uitgevoerd. De hoeveelheid is een schatting en kan afwijken van de werkelijke toestand. Waar mogelijk, wordt staalname uitgevoerd conform het inspectieprotocol: in een droge ruimte zoals een slaapkamer, in een natte ruimte zoals een keuken of badkamer, in een traphal en in een stookruimte. Volgende ruimtes werden gestaald:</p> <ul style="list-style-type: none"> <li>-hal</li> <li>-slaapkamer vooraan verd 1</li> <li>-slaapkamer achteraan verd 1</li> </ul> <p>De gelijkvloerse achterbouw met oa. keuken, halletje, stooklokaal en badkamer is niet voorzien van plafondpleisterwerk. De woonkamer is voorzien van kunststof plafondplanken.</p>

# Fiche 11: Schouw

Geen asbest



Overzichtsfoto

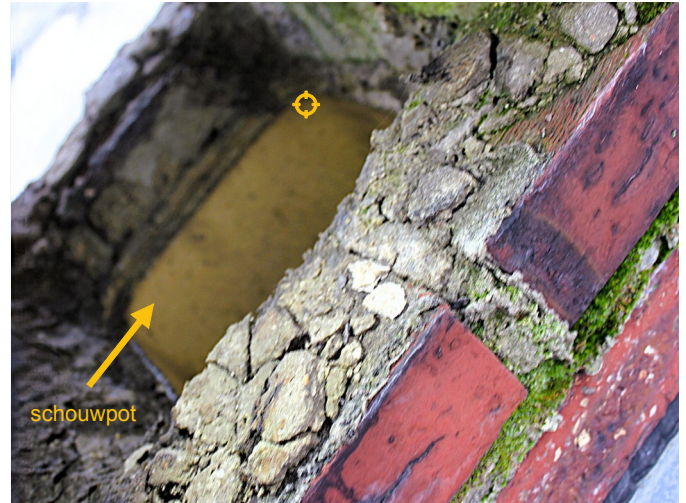

Detailfoto

## Conclusie

Geen asbest

### Terug te vinden op volgende plannen

Zone 1: Woonhuis

- Plan 1.2: Geopunt detail woonhuis
- Plan 1.4: 3D impressie LA
- Plan 1.10: Verdieping 1

## Detailinformatie

### Monstername

#	Type	Referentie	Resultaat
11.1	Puntmonster	PS04	Geen asbest

## Technische gegevens

Beschrijving	Schouw
Omgeving	Buiten
Primaire drager	Schuin dak
Bindmiddel van materiaal	Cement
Gebondenheid op basis van bindmiddel	Hecht
Hoeveelheid (lengte - omtrek - dikte - aantal)	<ul style="list-style-type: none"><li>• 4,00 m - 60,00 cm - 2,00 cm - 1 stuk</li></ul>
Totaal volume	0,048 m <sup>3</sup>
Identificatiemethode	Vaststelling met monstername
Destructieve handeling voor identificatie	Nee
Opmerking	De schouw van de CV stookolieketel bevat schouwpotten. Het betreft een potentieel asbestverdachte toepassing. Er werd een staalname uitgevoerd. De precieze lengte kan afwijken.

## Fiche 12: Pleisterwerk wanden

Geen asbest



Overzichtsfoto



Detailfoto

### Conclusie

Geen asbest

### Terug te vinden op volgende plannen

Zone 1: Woonhuis

- Plan 1.8: Gelijkvloers
- Plan 1.9: Gelijkvloers
- Plan 1.10: Verdieping 1
- Plan 1.12: Verdieping 1

### Detailinformatie

#### Monstername

#	Type	Referentie	Resultaat
12.1	Mengmonster	MM01	Geen asbest

## Technische gegevens

Beschrijving	Pleisterwerk wanden
Omgeving	Binnen
Primaire drager	Binnenwand
Bindmiddel van materiaal	Gips - kalk
Gebondenheid op basis van bindmiddel	Niet-hechtgebonden
Hoeveelheid (oppervlakte - dikte - aantal)	• 450,00 m <sup>2</sup> - 1,50 cm - 1 stuk
Totaal volume	6,75 m <sup>3</sup>
Identificatiemethode	Vaststelling met monsternamen
Destructieve handeling voor identificatie	Nee
Opmerking	<p>Diverse ruimtes van het woonhuis zijn voorzien van wandpleisterwerk uit een risicobouwjaar. Dergelijke toepassing is steeds asbestverdacht. Er werd een staalname uitgevoerd. De hoeveelheid is een schatting en kan afwijken van de werkelijke toestand. Waar mogelijk, wordt staalname uitgevoerd conform het inspectieprotocol: in een droge ruimte zoals een slaapkamer, in een natte ruimte zoals een keuken of badkamer, in een traphal en in een stookruimte. Volgende ruimtes werden gestaald:</p> <ul style="list-style-type: none"> <li>-hal</li> <li>-keuken</li> <li>-slaapkamer vooraan</li> <li>-stooklokaal/wasplaats</li> </ul> <p>De badkamer is voorzien van wandtegels, hier kon geen pleisterwerk waargenomen worden.</p>



Overzichtsfoto



Detailfoto

## Conclusie

Geen asbest

### Terug te vinden op volgende plannen

Zone 1: Woonhuis

- Plan 1.3: 3D impressie RV
- Plan 1.14: Zolder
- Plan 1.15: Zolder

## Detailinformatie

### Monstername

#	Type	Referentie	Resultaat
13.1	Puntmonster	PS03	Geen asbest



## Technische gegevens

<b>Beschrijving</b>	Onderdak type menuiserie
<b>Omgeving</b>	Binnen
<b>Primaire drager</b>	Schuin dak
<b>Bindmiddel van materiaal</b>	Cement
<b>Gebondenheid op basis van bindmiddel</b>	Hecht
<b>Hoeveelheid (oppervlakte - dikte - aantal)</b>	• 96,00 m <sup>2</sup> - 0,40 cm - 1 stuk
<b>Totaal volume</b>	0,384 m <sup>3</sup>
<b>Identificatiemethode</b>	Vaststelling met monstername
<b>Destructieve handeling voor identificatie</b>	Nee
<b>Opmerking</b>	Het dak is voorzien van een menuiserie onderdakplaat. Het betreft een gekende potentieel asbestverdachte toepassing. De platen staan in rechtstreeks contact met het binnenklimaat van de zolderruimte. Op de platen zijn geen kenmerken of teksten aanwezig die de aanwezigheid van asbest formeel uitsluiten. Er werd een staalname uitgevoerd. De hoeveelheid is een schatting en kan afwijken van de werkelijke toestand.

## Fiche 14: Rozet plafond (gips)

Geen asbest



Overzichtsfoto



Detailfoto

### Conclusie

Geen asbest

### Terug te vinden op volgend plan

Zone 1: Woonhuis

- Plan 1.7: Gelijkvloers

### Detailinformatie

#### Monstername

#	Type	Referentie	Resultaat
14.1	Puntmonster	PS05	Geen asbest

## Technische gegevens

<b>Beschrijving</b>	Rozet plafond (gips)
<b>Omgeving</b>	Binnen
<b>Primaire drager</b>	Plafond
<b>Bindmiddel van materiaal</b>	Gips - kalk
<b>Gebondenheid op basis van bindmiddel</b>	Niet-hechtgebonden
<b>Hoeveelheid (gewicht - aantal)</b>	<ul style="list-style-type: none"><li>• 2,00 kg - 1 stuk</li></ul>
<b>Totaal gewicht</b>	2,00 kg
<b>Identificatiemethode</b>	Vaststelling met monstername
<b>Destructieve handeling voor identificatie</b>	Nee
<b>Opmerking</b>	De inkomhal is voorzien van een plafondrozet. Het betreft een potentieel asbestverdachte toepassing. Er werd een staalname uitgevoerd.

## Waarom is dit asbestattest belangrijk voor u?

Het is algemeen bekend dat het inademen van asbestvezels gevaarlijk is voor de gezondheid. Daarom is het belangrijk dat u weet waar zich asbest bevindt en welke maatregelen u kan nemen om gezondheidsrisico's te vermijden. Zo maakt u uw woning of gebouw asbestveilig en behoudt u de waarde. De eerste stap hebt u daarvoor al gezet met dit asbestattest.

De gebruikte begrippen in dit hoofdstuk worden achteraan in de begrippenlijst uitgelegd.

### Wat is asbest?

Asbest is een schadelijke stof die in meer dan 3.500 materialen verwerkt is. In de vorige eeuw was asbest populair vanwege de vele nuttige toepassingen, maar ondertussen kennen we de grote gezondheidsrisico's. Vaak weten we niet dat asbest ook in onze eigen woning of onze gebouwen verborgen zit. Asbest is in België verboden sinds 2001. Er is een grote kans dat asbest aanwezig is in gebouwen die gebouwd zijn voor 2001.

Wanneer asbestvezels vrijkomen in de lucht kunnen ze ingeademd worden en gezondheidsrisico's veroorzaken. Men wordt niet onmiddellijk ziek, dit gebeurt pas 20 tot 40 jaar na de blootstelling. Vooral een regelmatige blootstelling of een blootstelling aan een hoge concentratie zijn risicovol. Kinderen en jongeren zijn extra kwetsbaar. Sommige mensen schatten de risico's voor zichzelf te laag in. Toch krijgen jaarlijks nog veel mensen de diagnose van een asbestziekte. Meestal is die niet te genezen.

## Hoe interpreteert u het asbestattest?

### Asbest kan zich ook bevinden op niet-geïnspecteerde plaatsen

Een standaard asbestattest is opgemaakt door een asbestdeskundige volgens de richtlijnen van het Inspectieprotocol dat de verplichte inspanningen beschrijft. Een asbestdeskundige voert standaard een visuele inspectie uit van de constructies en objecten op de locatie. Hij tilt losse elementen op om erachter of eronder te inspecteren. Hij neemt ook monsters voor labo-analyses en raadpleegt bewijsdocumenten. **De volgende zaken zijn niet standaard voorzien:**

- De asbestdeskundige inspecteert **geen verborgen asbest** waarvoor hij objecten moet demonteren, beschadigen of openbreken. Wenst de eigenaar ook ingesloten asbest te laten inspecteren dan kan hij de asbestdeskundige vragen om een aanvullend (destructief) onderzoek te doen, bijvoorbeeld voorafgaand aan werken of sloop.
- De asbestdeskundige inspecteert **geen ondergrondse objecten** en geen asbest vermengd in bodem, steenslag of puin. Wat zichtbaar is aan de oppervlakte (opliggend) kan hij wel inspecteren.
- De asbestdeskundigen inspecteert ook **geen roerende objecten** zoals voertuigen, losse meubels en gereedschap. Wenst de eigenaar ook roerende objecten te laten inspecteren dan kan hij de asbestdeskundige vragen om dit aanvullend mee te inspecteren.
- De asbestdeskundige inspecteert **geen** delen die voor hem **ontoegankelijk en onveilig zijn**. Wanneer hij een deel niet heeft kunnen beoordelen, wordt dat aangeduid in het attest als een beperking. Constructies met een bouwjaar 2001 of recenter moeten niet geïnspecteerd worden. In het attest duidt de asbestdeskundige ze aan als een uitsluiting.
- De asbestdeskundige inspecteert **geen** constructies- en terreindelen waartoe de eigenaar geen opdracht gaf omdat ze **buiten de eigendomsgrenzen** liggen of **geen onderdeel** vormden van een **verkoop**.

## Bevatten alle asbestverdachte materialen asbest?

Op basis van ervaring en expertise kan een asbestdeskundige zonder monsters te nemen oordelen of een materiaal mogelijk asbest kan bevatten. Voor sommige materialen is dit nooit mogelijk en moet hij een monster nemen voor een labo-analyse. Een asbestverdacht materiaal wordt als asbesthoudend beschouwd, tenzij de asbestdeskundige over een laboanalyse beschikt die aantoont dat het geen asbest bevat.

## Hoe interpreteert u de risicobeoordeling?

De mogelijke categorieën zijn:

- Categorie 1: materiaal met een hoog risico en/of met een hoge kans op vezelvrijgave
- Categorie 2: materiaal met een verhoogd risico en/of een verhoogde kans op vezelvrijgave
- Categorie 3: materiaal met een laag risico en/of lage kans op vezelvrijgave
- Categorie 4: materiaal met een zeer laag risico en/of zeer lage kans op vezelvrijgave

Het soort asbest, de concentratie ervan in het materiaal, de toestand van het bindmiddel, de mate van afdekking en de aanwezigheid in binnen- of buitenlucht zijn factoren die het risico bepalen. Het vrijkomen van asbestvezels in een binnenruimte is risicovoller dan in de buitenlucht. In de buitenlucht gaan asbestvezels sneller verwaaien of verdunnen. In binnenruimtes is dit niet het geval en kunnen de concentraties hoog oplopen. Dit verhoogt het risico op het inademen van asbestvezels.

Voor materialen uit categorie 1 of 2 moet u maatregelen nemen om een asbestveilige toestand te verkrijgen: (dringend) wegnemen of een (dringende) maatregel nemen om het risico naar (zeer) laag te brengen. Voor materialen uit categorie 3 en 4 is dit niet nodig. U beheert ze zorgvuldig om de asbestveilige toestand te behouden.

## Wat betekenen de mijlpalen 2032, 2034 en 2040?

Tegen 2032 moet elke eigenaar van een gebouw ouder dan 2001 over een asbestattest beschikken. Voor de gemene delen in gebouwen in mede-eigendom (VME) moet dit al tegen 2027. Tegen 2034 wil de Vlaamse Regering reeds het meest risicovolle asbest weg hebben. Dit gaat over de eenvoudig bereikbare, niet-hechtgebonden asbestmaterialen en asbestcementen dak- en gevelbekleding en rookgas- en hemelwaterafvoerkanalen aan de buitenkant van de gebouwen. Tegen 2040 wil de Vlaamse regering dan de overige asbestmaterialen in slechte staat weg hebben en de asbestmaterialen in goede staat in veilig beheer.

De detailinformatie per asbestmateriaal in het asbestattest vermeldt of die onder de mijlpaal 2034 of 2040 valt.

## Wat moet u nu doen?

Het voorblad van dit asbestattest vermeldt of uw eigendom asbestveilig is of niet en welke acties nodig zijn om een asbestveilige toestand te verkrijgen of behouden.

### Conclusie asbestveilig, maar niet asbestvrij

Goed nieuws. Uw eigendom voldoet reeds aan de doelstelling van de Vlaamse Regering om asbestveilig te zijn. Asbestveilig betekent niet asbestvrij, er kunnen nog asbestmaterialen met een laag risico aanwezig zijn die u zorgvuldig moet beheeren om de asbestveilige toestand te behouden. Hoe u zorgvuldig beheert, leest u in het volgende hoofdstuk.

Er kunnen ook niet-geïnspecteerde asbestmaterialen verborgen aanwezig zijn, bijvoorbeeld ingesloten in wanden, vloeren of onder de grond. Die kan een asbestdeskundige enkel met een aanvullend onderzoek opsporen. Daarom is het verstandig om dit aanvullend onderzoek voorafgaand aan (renovatie)werken te laten uitvoeren. Daarbij gaat de asbestdeskundige voor de werkzone ook verborgen asbest opsporen door objecten te demonteren, te doorboren of open te breken. Voert een aannemer met werknemers de werken uit dan is dit voor hem sowieso een verplichting als werkgever.

## Conclusie niet-asbestveilig. Wat nu?

Geen paniek, op het voorblad van dit asbestattest vindt u de acties die u kan ondernemen om de risico's weg te nemen en een asbestveilige toestand te verkrijgen. Meer informatie per asbestbron vindt u terug in de detailinformatie per asbestmateriaal verder in het asbestattest.

De te nemen maatregelen zijn niet altijd duur of moeilijk. Indien de geraamde verwijderingskost wel hoog is, kan u voor een asbestmateriaal dat visueel als asbestverdacht werd aangeduid, overwegen om een **bevestigende labo-analyse** te laten uitvoeren.

Heeft u al de acties uitgevoerd zodat de toestand asbestveilig wordt? Dan laat u uw asbestattest binnen één jaar vernieuwen zodat een asbestdeskundige de asbestveilige toestand kan rapporteren in het vernieuwde asbestattest.

## Asbest beheren en verwijderen

### Asbest zorgvuldig (veilig) beheren

Indien er asbestmaterialen aanwezig zijn in of rondom het gebouw, zorg er dan voor dat deze geen risico vormen voor de gezondheid van mensen of het leefmilieu. Asbest met een (zeer) laag risico hoeft u niet te verwijderen. Bewaak dat het risico laag blijft door ervoor te zorgen dat de toestand niet wijzigt. De toestand kan wijzigen door beschadigingen of veroudering waardoor het asbestmateriaal brozer wordt en asbestvezels kan loslaten.

Beschadiging kan u vermijden door het asbestmateriaal af te schermen van een mogelijk contact. Een bedekkende verflaag kan bijvoorbeeld asbestmaterialen zoals pleisterwerk beschermen. Wijzigt de toestand waardoor het risico verhoogt? Dan verwijdert u het asbestmateriaal of neemt u een maatregel om het risico te verlagen als verwijderen niet mogelijk is.

Insluiten mag enkel om asbestmaterialen met een laag risico zorgvuldig te beheren of om in afwachting van verwijdering het risico van asbestmaterialen met een verhoogd of hoog risico te verlagen. Als u een asbestmateriaal insluit, zorgt u ervoor dat het later nog altijd makkelijk weg te nemen is en niet verkleefd is aan andere materialen. Als u asbest insluit, moet u dit steeds melden aan de asbestdeskundige die uw asbestattest opmaakt.

Asbest dat bij werken eenvoudig bereikbaar wordt, moet u verwijderen. Opnieuw insluiten mag niet.

### Asbest verwijderen

De wetgeving beschrijft drie verwijderingsmethodes. In het asbestattest rapporteert de asbestdeskundige elk asbestmateriaal in een fiche met daarin op het einde een advies over wie het mag verwijderen en welke methode er moet worden toegepast. Bepaalde asbestmaterialen mag u zelf via eenvoudige handelingen verwijderen of laten verwijderen door een aannemer met werknemers met opleidingsattest "eenvoudige handelingen". Een erkend asbestverwijderaars mag alle verwijderingsmethodes uitvoeren. Er bestaat geen lijst van aannemers "eenvoudige handelingen", vraag uw aannemer daarom naar de opleidingsattesten. Een lijst van erkend asbestverwijderaars vindt u op [www.asbestinfo.be](http://www.asbestinfo.be) > Asbest verwijderen.

Mag en wil u **zelf verwijderen**? Zorg er dan voor dat:

- u zich vooraf goed informeert op [www.asbestinfo.be](http://www.asbestinfo.be) > Asbest verwijderen;
- u zich beschermt met een FFP3-mondmasker, wegwerpoverall en -handschoenen en afspoelbaar schoeisel;
- er geen minderjarigen of derden aanwezig zijn;
- u beschikt over PE-folie en zakken om loskomende deeltjes en afval op te vangen en te verpakken;
- u beschikt over een vernevelaar (water) of fixeermiddel om het asbestmateriaal eerst te fixeren;
- u weet hoe u het asbestmateriaal veilig kan demonteren zonder stof of breuken;

- u beschikt over natte doeken om eventuele resten en stof weg te nemen.

Laat u de werken uitvoeren door een **aannemer**? Dan is die als werkgever verantwoordelijk om de juiste verwijdermethodiek te bepalen aan de hand van een werkplan. Hij oordeelt of zijn werknemers met opleidingsattest “eenvoudige handelingen” de verwijdering mogen uitvoeren of dat hij moet beschikken over de erkenning als asbestverwijderaar. Bezorg de aannemer steeds vooraf een kopie van dit asbestattest. Hij moet oordelen of nog aanvullend onderzoek (destructieve handelingen) nodig is om ingesloten asbest op te sporen. Soms kan het nodig zijn om bijkomend monsters te laten nemen, bijvoorbeeld bij pleisterwerk om preciezer niet-asbesthoudende van asbesthoudende zones te onderscheiden. Ook voor asbestmaterialen die visueel werden geïdentificeerd, kan het aangewezen zijn een bevestigende labo-analyse te laten uitvoeren indien de geraamde verwijderingskost hoog is.

Het is altijd verstandig meerdere en gedetailleerde offertes te vragen. Vergelijk ze goed en kijk na of de aannemer voldoet om de asbestverwijdering te mogen uitvoeren en welke maatregelen hij voorziet om veilig te werken. Dit staat beschreven in het werkplan dat de aannemer altijd bij de verplichte werfmelding moet toevoegen. Vraag de aannemer naar een kopie hiervan. Goedkoop is vaak duurkoop: een onzorgvuldige asbestverwijdering veroorzaakt gezondheidsrisico's en mogelijk extra kosten voor het opruimen van de asbestresten.

Hou zeker een kopie bij van de facturen, het werkplan en andere bewijsdocumenten zoals foto's. Zo kan u altijd aantonen dat asbestverwijdering correct werd uitgevoerd.

Werkt u samen met een architect? Bezorg hem dan zeker ook vooraf een kopie van uw asbestattest.

## **Kostprijsraming en ondersteuning asbestverwijdering**

Zoals hierboven beschreven, mag u bepaalde asbestmaterialen zelf verwijderen of kan u een aannemer of erkend asbestverwijderaar inschakelen. In beide gevallen kan u mogelijk beroep doen op ondersteuning zoals premies of voordelige ophaling van asbestafval aan huis. Op de website van de OVAM [www.asbestinfo.be](http://www.asbestinfo.be) vindt u meer informatie en een gratis tool om de kostprijs te ramen voor de verwijdering van een asbestmateriaal.

## **Asbestafval**

Asbestmaterialen hergebruiken mag niet. Het aantreffen van ongebruikte of gedemonteerde asbestmaterialen of achtergelaten asbestresten rapporteert de asbestdeskundige daarom in regel als asbestafval. Asbestafval moet u altijd tijdig wegnemen. Het achterlaten of opslaan is verboden tenzij u daarvoor over een vergunning beschikt. Kleine hoeveelheden asbestcementafval kan u verpakt afleveren op uw recyclagepark. Een grotere hoeveelheid asbestcementafval kan u laten ophalen aan huis of door uw aannemer laten afvoeren.

Indien eenvoudig bereikbaar asbestafval aanwezig is, moet u dit wegnemen om een asbestveilige toestand te verkrijgen. Is het niet eenvoudig bereikbaar, dan moet u maatregelen nemen zodat het geen risico kan vormen voor de mensen of het leefmilieu.

## **Onroerend erfgoed**

Op de databank van het agentschap Onroerend Erfgoed [geo.onroenderfgoed.be](http://geo.onroenderfgoed.be) kan u nakijken of uw gebouw een beschermd onroerend erfgoed is.

Het beschermingsbesluit verduidelijkt wat er precies beschermd is: bv. het geheel van de constructie en omgeving, enkel de constructie, enkel delen van de constructie of cultuurgooden. Het besluit vermeldt ook welke vorm van bescherming van toepassing is: monument, cultuurhistorisch landschap, stads- en dorpsgezicht of archeologische site.

Voorliggend asbestattest geeft u advies over hoe om te gaan met asbesthoudend materiaal. Indien het asbesthoudend materiaal ook een beschermd statuut heeft, kan u advies vragen aan het agentschap Onroerend Erfgoed. Zo vermijdt u dat u de erfgoedwaarde van het beschermd onroerend erfgoed aantast. Ook komt u zo te

weten of er een melding of toelating nodig is om het asbesthoudende beschermde materiaal te mogen verwijderen.

Het agentschap is bereikbaar via:

- telefoon: 02 553 16 50
- e-mail: [info@onroerendergoed.be](mailto:info@onroerendergoed.be)
- website: <https://www.onroerendergoed.be/contact>

## Wanneer mijn asbestattest laten vernieuwen?

### Geldigheidsduur

Doorheen de tijd kan de situatie in of rondom een gebouw wijzigen. Ook de toestand en het risico van aanwezige asbestmaterialen kan veranderen. Daarom vermeldt het voorblad van uw asbestattest een datum tot wanneer het geldig is. Daarna kan u het niet meer gebruiken bij een verkoop en moet u het laten vernieuwen door een asbestdeskundige. Die komt opnieuw ter plaatse om de toestand te controleren en indien nodig wijzigingen te rapporteren voor het nieuwe asbestattest. Enkel bij een verkoop mag de geldigheidstermijn niet verstreken zijn. Om te voldoen aan de mijlpaal 2032 maakt dat niet uit. De vernieuwing van een asbestattest zal in regel minder kosten dan de eerste opmaak van een volledig asbestattest.

In het geval de asbestdeskundige geen asbest heeft aangetroffen, vermeldt het asbestattest (afgeleverd vanaf datum 8 april 2024) voor de geldigheidsduur “onbeperkt (tenzij de toestand wijzigt)”. Er kunnen wel nog niet-geïnspecteerde asbestmaterialen verborgen in wanden of vloeren aanwezig zijn. Daarom laat u voorafgaand aan werken best een aanvullend onderzoek uitvoeren.

### Gewijzigde toestand

Ongeacht de (onbeperkte) geldigheidsduur van uw asbestattest moet u als eigenaar uw asbestattest toch binnen een termijn van één jaar laten vernieuwen als er sprake is van een gewijzigde toestand. Dit is het geval als:

- er nieuwe asbestmaterialen zijn aangetroffen (die niet weggenomen worden);
- de acties, vermeld op het voorblad, werden uitgevoerd waardoor de toestand van niet-asbestveilig naar asbestveilig wijzigt;
- de toestand van de asbestmaterialen zichtbaar gewijzigd is door een calamiteit of een incident.

Contacteer een asbestdeskundige om uw asbestattest te laten vernieuwen. U vindt de lijst op [www.asbestinfo.be](http://www.asbestinfo.be).

## Meer weten?

De Vlaamse overheid bundelt alle informatie rond asbest en haar beleid op de website [www.asbestinfo.be](http://www.asbestinfo.be). U vindt er de meest actuele informatie over hoe u moet omgaan met asbest en welke ondersteuning er bestaat. Zo kan u steeds goed geïnformeerd aan de slag met uw asbestattest.



# Begrippenlijst

Begrip	Toelichting
<b>Asbestmateriaal</b>	<p>Verzamelbegrip voor de aangetroffen asbestverdachte materialen en asbestverdachte afvalstoffen die deel uitmaken van een constructie en een impact hebben op de asbestveiligheid.</p> <p>Asbestverdacht betekent dat de asbestdeskundige op basis van wat hij visueel en auditief vaststelt, oordeelt dat het vermoedelijk asbest bevat. Een asbestverdacht(e) materiaal of afvalstof beschouwen we als asbesthoudend tenzij een laboanalyse aantoont dat het niet-asbesthoudend is.</p>
<b>Hechtgebonden asbestmateriaal</b>	Asbestmaterialen die in oorsprong hoofdzakelijk uit een bindmiddel bestaan dat de asbestvezels stevig bindt: cement, bitumen, mastiek, kunststof of lijm.
<b>Niet-hechtgebonden asbestmateriaal</b>	Alle andere asbestmaterialen. Ze bevatten in oorsprong nauwelijks bindmiddel of bestaan uit een bindmiddel dat de asbestvezels nauwelijks bindt. Voorbeelden hiervan zijn leidingisolatie, pleisterwerk, Pical-platen, koorden, ...
<b>Aanvullend onderzoek met destructieve handelingen</b>	Bij een aanvullend onderzoek met destructieve handelingen gaat een asbestdeskundige materialen demonteren en beschadigen om onderliggende of ingesloten asbestverdachte materialen te inspecteren. Dit is nodig voor de start van werken zoals sloop- en renovatie of voor herstellings- of onderhoudswerken. Standaard voert de asbestdeskundige een niet-destructief onderzoek uit. Als opdrachtgever kan u een aanvullend onderzoek met destructieve handelingen aanvragen via de opdrachtovereenkomst.
<b>Inspectieprotocol</b>	Het inspectieprotocol is de wettelijke procedure die een asbestdeskundige moet volgen om een correcte asbestinventarisatie uit te voeren voor het opmaken van een standaard asbestattest. Het legt vast welke handelingen minimaal nodig zijn (standaard verplichtingen) en hoe die uitgevoerd moeten worden.
<b>Risicobeheersmaatregel</b>	Een maatregel die het risico dat uitgaat van een asbestverdacht materiaal verlaagt van een verhoogd of hoog risico naar een laag risico. De maatregel moet de kans op het vrijkomen of het inademen van asbestvezels verlagen.
<b>Eenvoudig bereikbaar</b>	Asbestmaterialen zijn eenvoudig bereikbaar indien ze waarneembaar en weg te nemen zijn zonder impact op de stabiliteit en erfgoedkenmerken van een constructie. Ze moeten ook onbedekt zijn tenzij de bedekking kan weggenomen worden zonder het te beschadigen of tenzij de bedekking louter bestaat uit een dunne laag verf, coating, behang, kunststof of textiel.
<b>Zorgvuldig of veilig beheer</b>	<p>Zorgvuldig of veilig beheer betekent:</p> <ul style="list-style-type: none"> <li>• de toestand van asbestmaterialen met een laag risico behouden;</li> <li>• een verhoogd of hoog risico van niet-eenvoudige bereikbare asbestmaterialen en -afval verlagen naar een laag risico (risicobeheersmaatregel) en behouden.</li> </ul>

<b>Eenvoudige handelingen</b>	<p>Begrip uit de wetgeving dat de methode beschrijft voor de verwijdering van asbestmaterialen die een werknemer met opleidingsattest “eenvoudige handelingen” of een particulier zelf mag uitvoeren. Alle andere asbestverwijderingen mogen enkel door erkende asbestverwijderaars worden verwijderd.</p> <p>Deze verwijderingsmethode betekent dat het asbestmateriaal eenvoudig kan weggenomen worden (bv. door het los te schroeven) met minimale risico’s op beschadiging waarbij asbestvezels kunnen vrijkomen. Bijvoorbeeld voor asbestcement leien of golfplaten.</p>
<b>Hermetische zone</b>	<p>Begrip uit de wetgeving dat de methode beschrijft voor de verwijdering van asbestmaterialen waarbij er een grote kans bestaat op het vrijkomen van asbestvezels. Een soort luchtdichte tent bestaande uit een houten structuur en plastic folie wordt opgebouwd rondom het te verwijderen asbestmateriaal. Binnen deze hermetische zone wordt een onderdruk gecreëerd zodat eventueel vrijkomende asbestvezels niet kunnen ontsnappen. Deze methode mogen enkel erkend asbestverwijderaars gebruiken.</p>
<b>Couveusezak</b>	<p>Begrip uit de wetgeving dat de methode beschrijft voor de verwijdering van asbestmaterialen waarbij met plastic folie plaatselijk een soort luchtdichte couveuse rondom het asbestmateriaal wordt gemaakt. Enkel erkende asbestverwijderaars mogen deze verwijderingsmethode gebruiken. Ze kan maar zelden worden toegepast, bijvoorbeeld om kleine trajecten leidingisolatie te verwijderen in de buitenlucht.</p>
<b>Erkend asbestverwijderaar</b>	<p>Aannemers erkend voor de verwijdering van asbestmaterialen via “eenvoudige handelingen” maar ook voor asbestverwijderingen via de methodiek van “hermetische zone” of “couveusezak”.</p>
<b>Roerend goed</b>	<p>Objecten of goederen die niet duurzaam verbonden zijn met een constructie of in de grond om ter plaatse te blijven. Het gaat over losse, verplaatsbare zaken zoals bijvoorbeeld gereedschap, voertuigen of materieel. Indien ze asbestverdacht zijn, maken ze toch geen deel uit van de asbestmaterialen waarvoor acties nodig zijn om een asbestveilige toestand te verkrijgen of behouden.</p>