

Installation électriques à basse tension et à très basse tension (Livre 1 AR 8/9/2019) - Direction générale de l'énergie

📍 Lieu du contrôle: RUE CONREUR 120 7100 LA LOUVIÈRE Belgique

📄 Type de contrôle: Visite de contrôle vente ancienne installation (Livre 1 8.4.2)

📅 Date du contrôle:
04/06/2026

📅 Prochaine visite avant le:
+ 18 mois jour de l'acte

👤 Agent-visiteur:
Robin Nève

CONCLUSION : NON CONFORME

Identification des tiers

Donneur d'ordre	
Nom	
Adresse	RUE CONREUR 120, 7100 LA LOUVIÈRE, Belgique
Propriétaire, exploitant ou gestionnaire	
Nom	
Adresse	RUE CONREUR 120 7100 LA LOUVIÈRE Belgique
Installateur	
Nom	
TVA	

Identification de l'installation électrique

Adresse	RUE CONREUR 120 7100 LA LOUVIÈRE Belgique
Numéro de compteur	7.972.828
GRD	Ores
Type de locaux	Maison Unifamiliale

Atlas contrôle ASBL

Organisme de contrôle agréé

Siège d'exploitation: Boulevard Lambermont 127 1030 Schaerbeek

Tel: +32 2 726 64 04 | Mail: office@atlascontrole.be

TVA BE0732536476 | RPM Bruxelles

Base(s) Règlementaires



RGIE. Règlement général des installations électriques

Type de contrôle	Visite de contrôle vente ancienne installation (Livre 1 8.4.2)
Mise en oeuvre de l'installation	Avant le 01/06/2020 et après le 01/10/1981 Avant le 01/10/1981
Fondations	avant 81
Des dispositions dérogatoires pour les anciennes installations électriques domestiques existantes ont été appliquées (Livre 1 8.2.1)	

Description de l'installation électrique et du raccordement

GRD	Ores
Numéro de compteur	7.972.828
Code EAN	
Liaison compteur-tableau	VFVB 4X10
Tension de service	2 x 230 V
Protection générale	40 2P
Nombre de tableaux	1
Différentiel de tête	Autre (voir description de l'installation)
Prise de terre	Autre
Résistance de terre (Ω)	/
Description de l'installation	1 circuit 20A 2p 2,5

Contrôles et essai

Équipements de test:

Schémas/plans	NOK
Liaisons équipotentielles	
Test BP du DDR	
ΔI_n	NOK
Contrôle de l'état	NOK
Résistance de terre (Ω)	/
Isolement ($M\Omega$)	0,23
Matériel fixe	NOK
Protection contre les contacts directs	NOK
Protection contre les contacts indirects	NOK
Protection contre les surintensités	NOK

Schémas, plans et documents de l'installation

Schémas/plans	NOK
---------------	-----

Infractions

Code	Libellé	Paragraphe
Schémas & administratif		
108	Le schéma unifilaire est absent, incomplet ou ne correspond pas à l'installation.	L1: 3.1.2.; 9.1.1.; 9.1.2.
102	Le schéma de position est absent, incomplet ou ne correspond pas à l'installation.	L1: 3.1.2.; 9.1.1.; 9.1.2.
Coffret(s) électrique		
201	La tension nominale doit être affichée de manière apparente en un endroit judicieusement choisi.	L1 3.1.3.3
202	L'accessibilité du tableau est à améliorer.	L1: 5.3.5.1.; 5.1.5; L3: 5.3.5.1.
207	Protéger correctement les pièces nues sous tension et accessibles.	L1: 4.2.2.3.; 5.1.4.; L3: 4.2.2.2.; 5.1.4
208	Obturer les ouvertures non utilisées du tableau ou coffret.	L1: 4.2.2.3.; 5.1.4.; 5.3.5.1.
210	Réaliser et/ou compléter le repérage avec lettres pour les circuits initiaux et des chiffres pour le positionnement dans les circuits initiaux.	L1: 2.8.1.; 3.1.3.; 5.3.6.1.; 5.3.6.2.; L3: 2.8.1.2.; 3.1.3.; 5.3.6.1.
Mesures et tests		
304	La valeur de la résistance d'isolement, mesurée sous les tensions d'essai, doit être, pour chaque circuit, les appareils consommateurs déconnectés, au moins égale à 1000 fois la valeur en V de la tension d'essai (minimum 0,5 MΩ pour une tension d'essai de 500 V).	L1 6.4.5.1.
Mise à la terre		
401	Absence de la prise de terre ou prise de terre à réaliser conformément aux prescriptions.	L1 2.5 ; 5.4.2.1 ; 8.2.1.11
402	Le dispositif de coupure ou la barrette de sectionnement est manquant, difficilement accessible, inaccessible ou n'a pas pu être ouvert.	L1 : 2.5 ; 5.4.2.1 ; 5.4.3.5
411	Assurer la continuité de la mise à la terre du (des) conducteur(s) de protection.	L1: 5.4.3.5.; L3:&5.4.3.5.
Différentiel		
501	Prévoyez un interrupteur différentiel général d'une intensité nominale minimale $I_n = 40A$, d'une sensibilité maximale de 300mA, de type A et d'un dispositif de plombage.	L1 4.2.3.4
502	Prévoyez un ou des interrupteur différentiel distinct d'une sensibilité de 30 mA pour salle de bain, lessiveuse, lave-vaisselle et/ou séchoir et appareils semblables.	L1 4.2.4.3

Code	Libellé	Paragraphe
503	Prévoyez un ou des interrupteur différentiel d'une sensibilité de 30 mA pour pour les circuits équipées de prise sans terre	L1 8.2.1.6
Protection surintensité		
610	Absence d'éléments de calibrage des coupe-circuit à fusibles, des disjoncteurs à broches et des disjoncteurs de branchement.	L1 5.3.5.5
Installation		
703	Les interrupteurs, les prises et boîtes de branchement doivent être ajustés ou fixés.	L1 5.2.6
705a	Prévoir des prises de courant conformes à la NBN C61-112 avec contact de terre et protection enfants.	L1: 1.4.2.3.; 4.2.2.3.; 5.3.5.2.; L3: 1.4.2.3.; 4.2.2.2.
706	Les connexions doivent être réalisées dans les tableaux, les boîtes de jonction ou de dérivation, aux bornes des interrupteurs et aux prises de courant, dans les armatures de plafond, servant à suspendre l'éclairage et de dérivation.	L1 5.2.6
Canalisations		
803	Les canalisations doivent être fixées tout le long de leur parcours au moyen d'attaches adaptées.	L1 5.2.1.5
801	Les câbles du type cote à cote (VTLmB), méplat sous gaine de PVC (LMVVR), COAX, VVT, H05VVF, H07RN-F et R2V (NF) sont interdits et doivent être remplacés par des câbles du type XVB.	L1 5.3.1.2
Protection incendie		
901	Fixer les appareils sans fond sur plaques de montage ou rosaces appropriées (interrupteurs, prises, appareils d'éclairage, ...).	L1: 4.3.3.5.; 5.3.4.2.; 5.3.5.2.; L3: 4.3.3.5

Le VGVB doit être utilisé en pose apparente.

Câble non conforme à remplacer. (Plomb,..)

Changement de nature/type/section de canalisations dans l'installation.

Remarques

Libellé	Référence
Il n'est pas exclu que des infractions supplémentaires soient identifiées lors de la présentation des schémas.	RDE12
L'unité est meublée au moment du contrôle.	RDE15

Conclusion du contrôle

L'installation électrique n'est pas conforme aux prescriptions du Livre 1 du RGIE (Arrêté royal du 8/09/2019 : C-2020/30795 + C-2020/30794) concernant les installations électriques à basse et à très basse tension.

Le contrôle réalisé par Atlas Contrôle a porté sur les parties visibles de l'installation normalement accessibles.

Une visite complémentaire est à exécuter dans un délai de 18 mois à partir du jour de l'acte.

L'agent Visiteur

Robin Nève

Devoirs du propriétaire, gestionnaire ou locataire de l'installation

L'obligation de conserver le rapport de visite de contrôle dans le dossier de l'installation électrique.

L'obligation de renseigner dans le dossier toute modification intervenue dans l'installation électrique.

L'obligation d'aviser immédiatement le fonctionnaire préposé à la surveillance du Service public fédéral ayant l'énergie dans ses attributions, de tout accident survenu aux personnes et dû directement ou indirectement, à la présence d'installations électriques.

Annexes



Tableau 1



NOTE D'INFORMATION

Article 276bis du Règlement général sur les installations électriques : Devoirs du vendeur et de l'acheteur lors de la vente d'une habitation équipée d'une ancienne installation électrique

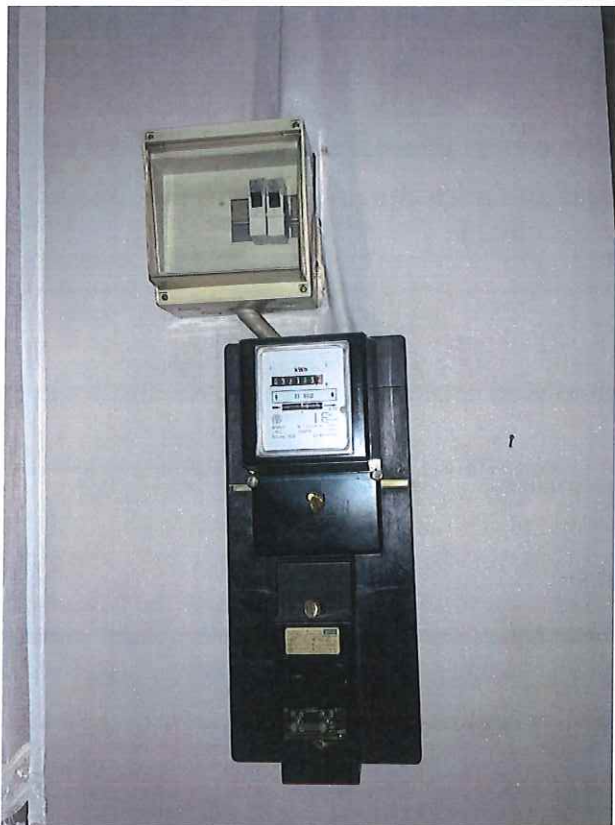
■ Dès que le compromis est signé :

Quels sont les devoirs du vendeur/notaire :

- Le vendeur doit remettre le PV de la visite de contrôle et ses annexes au notaire afin que celui-ci l'ajoute dans le dossier de la vente;
- Le notaire doit faire mentionner dans l'acte de vente les points suivants :
 - - la date du PV de la visite de contrôle
 - - le fait de la remise du PV de la visite de contrôle à l'acheteur
- Si le PV de la visite de contrôle est négatif (installation non-conforme):
 - - l'obligation pour l'acheteur de communiquer son identité et la date de l'acte de vente à l'organisme de contrôle agréé qui a exécuté la visite de contrôle de l'installation électrique.

■ Dès que l'acte de vente est signé :

Quels sont les devoirs de l'acheteur :

- L'acheteur doit détenir le dossier de l'installation électrique (schémas, PV, ...) en deux exemplaires;

Si le PV de la visite de contrôle est positif (installation conforme):

- L'acheteur doit laisser réaliser la prochaine visite de contrôle soit suivant le délai repris sur le PV de la visite de contrôle (maximum 25 ans après la date de la visite de contrôle) soit en cas de modification ou extension importante de l'installation électrique.

Si le PV de la visite de contrôle est négatif (installation non-conforme):

- L'acheteur doit informer l'organisme de contrôle agréé qui a exécuté la visite de contrôle de l'installation électrique de son identité, de la date de l'acte de vente et du PV concerné;
- Après la communication à l'organisme de contrôle, il reçoit automatiquement 18 mois à dater de l'acte de vente pour remettre en ordre l'installation électrique;
- L'acheteur peut choisir un autre organisme de contrôle pour laisser réaliser le recontrôle dans le délai des 18 mois (vérification conformité de l'installation).

Pour de plus amples informations

SPF Economie, P.M.E., Classes moyennes et Energie

Direction générale de l'Energie - Division infrastructure et contrôles

Adresse : Avenue du roi Albert II 16 1000 Bruxelles

Tél. : 0800 120 33 / E-mail : gas.elec@economie.fgov.be