

## INSTALLATIONS ÉLECTRIQUES À BASSE TENSION ET À TRÈS BASSE TENSION (Livre 1 – AR 08/09/2019)

### Identification des tiers:

|               |   |  |  |
|---------------|---|--|--|
| Client:       | Van de Mosselaer, Sabine , Rue Bara 45, 1070 ANDERLECHT |  |  |
| Propriétaire: | /   |  |  |
| Installateur: |   |  |  |
| N° TVA:       | /   |  |  |

Installateur = personne ou personnes responsable(s) des travaux

### Identification de l'installation électrique:

|                        |   |                   |             |
|------------------------|---|-------------------|-------------|
| Adresse du contrôle:   | Veeartsenstraat 45 lot 5 - REZ-DE-CHAUSSÉE, 1070 ANDERLECHT |                   |             |
| Code EAN installation: | /   |                   |             |
| Tarif compteur(s):     | - Compteur non retrouvé -                                   | Cabine HT privée: | Non         |
| Numéro compteur(s):    | /   | GRD:              | Sibelga     |
| Index compteur(s):     | /   | Type de locaux:   | Appartement |
| Type d'installation:   | Unité d'habitation  |                   |             |

### Nature du contrôle:

|  |  |  |  |
|--|--|--|--|
| Conformément aux prescriptions du Livre 1 – Installations à basse tension et à très basse tension – Procédure interne QPRO/ELE/001 |  |  |  |
| Type de contrôle:  | Visite de contrôle (6.5)                     |  |  |
| Date de réalisation:   | <input type="checkbox"/> Avant le 01/10/1981 | <input checked="" type="checkbox"/> Après le 01/10/1981 et avant le 01/06/2020 | <input type="checkbox"/> Après le 01/06/2020 |
| Notes:   | Voir rubrique "CONSTATATIONS - Remarques"    |  |  |
| Dérogations (Partie 8):  | Appliquées                                   |  |  |
| Réinspection au rapport:   | /  |  |  |

### Données générales de l'installation électrique:

|   |   |  |                                       |                                     |                    |
|---|---|--|---------------------------------------|-------------------------------------|--------------------|
| Tension nominale :                        | 2 x 230V                                      | Intensité nominale max.:                     | 40 A                                  | Valeur nominale branchement:        | / A                |
| Câble d'alimentation:                     | 2 X 10 mm <sup>2</sup>                        | Type:  | XVB                                   | Type de système de mise à la terre: | TT                 |
| Electrode de terre:                       | Prise de terre commune - piquets et/ou barres |  |                                       | Section électrode de terre:         | /                  |
|   |   |  |                                       | Section conducteur de terre:        | 16 mm <sup>2</sup> |
| Nombre de tableaux:                       | 1   | Nombre de circuits:                          | 12                                    | Nombre de circuits de réserve:      | 0                  |
| Installation de production décentralisée: | Non présente                                  |  |                                       | Puissance AC (maximale):            | / kVA              |
| <input type="checkbox"/> Installation PV  | <input type="checkbox"/> Stockage de batterie | <input type="checkbox"/> Central à hydrogène | <input type="checkbox"/> Cogénération | <input type="checkbox"/> Eolienne   |                    |

### Description générale des dispositifs à courant différentiel:

|                   |
|-------------------|
| Voir tableau p. 2 |
|-------------------|

### Schémas et plans de l'installation:

|  |              |         |  |   |
|--|--------------|---------|--|---|
| Schéma(s) unifilaire(s) ou de circuits:    | Version/n° / | Date: / | <input type="checkbox"/> En ordre                  | <input checked="" type="checkbox"/> Non présent |
| Plan(s) de position:                       | Version/n° / | Date: / | <input type="checkbox"/> En ordre                  | <input checked="" type="checkbox"/> Non présent |
| Document(s) des installations de sécurité: | Version/n° / | Date: / | <input checked="" type="checkbox"/> Non applicable | <input type="checkbox"/> Non présent            |
| Document(s) des installations critiques:   | Version/n° / | Date: / | <input checked="" type="checkbox"/> Non applicable | <input type="checkbox"/> Non présent            |

### Mesures, contrôles et essais:

|   |                 |   |               |
|---|-----------------|---|---------------|
| Résistance de dispersion de la prise de terre:      | / Ω             | Méthode de mesure:                      | Non effectuée |
| Niveau d'isolement général:                         | 0,23 MΩ         | Tension de mesure:                      | 500 V         |
| Test dispositif(s) à courant différentiel-résiduel: | Bouton test: OK | Boucle de défaut:                       | OK            |
| Continuité des conducteurs de protection:           | Général: /      | Liaison équipotentielle:                | /             |
| Protection contre les contacts indirects:           | OK              | Protection contre les contacts directs: | Pas OK        |
| Etat du matériel (à pose) fixe:                     | Pas OK          | Etat du matériel mobile:                | /             |



### Description générale des dispositifs à courant différentiel

| Compteur | Emplacement | Type  | In  | DIn   | #P | Type | Circuits |
|----------|-------------|-------|-----|-------|----|------|----------|
| Jour     | Général     | Diff. | 63A | 300mA | 2P | A    | 0        |
| Jour     | Subordonné  | Diff. | 63A | 30mA  | 2P | A    | 12       |

### Description des circuits

| ID Tableau | Dispositif à courant différentiel | Type de protection      | Intensité nominale | Nombre de pôles | Section conducteurs | Nombre | Réserve?                 |
|------------|-----------------------------------|-------------------------|--------------------|-----------------|---------------------|--------|--------------------------|
| /          | 30 mA                             | Disjoncteur automatique | 6 A                | 2P              |                     | 1      | <input type="checkbox"/> |
| /          | 30 mA                             | Disjoncteur automatique | 10 A               | 2P              |                     | 1      | <input type="checkbox"/> |
| /          | 30 mA                             | Disjoncteur automatique | 16 A               | 2P              |                     | 1      | <input type="checkbox"/> |
| /          | 30 mA                             | Disjoncteur automatique | 20 A               | 2P              |                     | 9      | <input type="checkbox"/> |

### CONSTATATIONS: Infractions

#### Infractions schémas et plans:

- 1.01. - Le schéma unifilaire de l'installation électrique n'est pas présent au moment du contrôle. (Livre 1, Sous-section 3.1.2.1. (a))
- 1.02. - Le plan de position de l'installation électrique n'est pas présent au moment du contrôle. (Livre 1, Sous-section 3.1.2.1. (a))

#### Infractions mesures:

- 2.03. - La valeur de la résistance d'isolement en  $\Omega$  entre les parties actives et la terre, mesurée sous les tensions de test, doit être pour chaque circuit, les appareils d'utilisation étant déconnectés, au moins égale à 1000 fois la valeur en V de la tension de test (au minimum 0,5M $\Omega$  pour une tension de test de 500V). (Livre 1, Sous-section 6.4.5.1.)

#### Infractions tableaux de répartition et de manoeuvre:

- 4.02B. - Les tableaux de répartition et de manoeuvre dans des lieux domestiques doivent être munis d'une porte (Livre 1, Sous-section 5.3.5.1. (a))

#### Infractions installation électrique:

- 7.04. - Les interrupteurs, socles de prises de courant ou boîtes de dérivation doivent être réarrangés et/ou refixés selon les règles de l'art. (Livre 1, Sous-section 1.4.1.3.)
- 7.04A. - Les interrupteurs, socles de prises de courant,... doivent être munis des plaques de recouvrement nécessaires. (Livre 1, Sous-section 1.4.1.3.)
- 7.14. - Le choix et l'utilisation des matériaux électriques dans les salles de bains et salles de douches ne sont pas en correspondance aux règles de l'art. (Livre 1, Chapitre 7.1.)
  - Le degré de protection IP du matériel admis dans les salles de bains ou les salles de douches est insuffisant. (au minimum IPX4 dans les volumes 1, 2 et 1bis, au minimum IPX1 dans la volume 3). (Livre 1, Sous-section 7.1.4.3.)
- 7.15A. - Le degré de protection des enveloppes dans les lieux ordinaires accessibles au public n'est pas au moins égal à IPXX-D. (Livre 1, Sous-section 4.2.2.3. (a.2))
- 7.15B. - Le degré de protection des enveloppes dans les lieux ordinaires n'est pas au moins égal à IPXX-B. (Livre 1, Sous-section 4.2.2.3. (a.2))
- 7.24. - Appareils d'éclairage: (Livre 1, Sous-section 5.3.4.2.)

### CONSTATATIONS: Remarques

- A - Le client ou son représentant déclare que le début de la réalisation du projet ou des travaux date d'avant 01/06/2023. La détermination de cette date du début reste sous la responsabilité du client ou son représentant. Les dérogations autorisées telles que stipulées dans la Sous-section 6.5.8.1. ont été appliquées (lors du contrôle de conformité avant la mise en usage).
- A - Les schémas de l'installation électrique doivent être conservés obligatoirement dans le dossier de l'installation électrique. Il est également fortement recommandé de garder une copie des schémas à proximité du tableau de répartition principal.
- A - Tous les dispositifs de protection à courant différentiel-résiduel dans l'installation électrique doivent être testés périodiquement (p.ex. mensuel) à l'aide du bouton test (cfr. prescriptions du fabricant).
- A - Ce contrôle ne comprend que les parties visibles de l'installation.
- A - Le contrôle effectué est un contrôle instantané basé sur le moment de passage. Ce rapport est uniquement le reflet de l'installation électrique au moment du contrôle.
- A3 - Ce contrôle ne comprend que la partie habitable du bâtiment.
- B - Il n'est pas exclu que des infractions supplémentaires soient identifiées lors de la présentation des schémas.
- B - L'unité est meublée au moment du contrôle.
- D5 - La résistance de dispersion de la prise de terre ne peut pas être mesurée. Celle-ci doit de préférence être inférieure à 30 Ohms.
- F1 - L'emplacement du sectionneur de terre dans l'immeuble est à montrer. Il doit se trouver dans les parties communes du bâtiment (local des compteurs, cave,...), et est commun à toutes les unités d'habitation.
- F5 - Le local des compteurs n'est pas accessible au moment du contrôle.



## CONCLUSION:

**L'installation électrique n'est pas conforme aux prescriptions du Livre 1 de l'arrêté royal du 8 septembre 2019.**

Le prochain contrôle est à effectuer au plus tard avant: **06/11/2025**

par le même organisme

par un organisme au choix

- Les schémas unifilaires et les plans de position de l'installation ont été datés et signés.
- Les bornes d'entrée du (ou des) dispositif(s) à courant différentiel à l'origine de l'installation ont été scellées.
  - lors d'une visite précédente
  - lors de la visite actuelle
- Aucune installation ou partie de l'installation électrique pour laquelle des infractions sont constatées ne peut être mise en usage. Un nouveau contrôle de conformité avant la mise en usage doit être réalisé, dès que l'installation électrique a été mise en ordre.
- Les travaux nécessaires pour faire disparaître les infractions constatées pendant la visite de contrôle, doivent être exécutées sans retard et toutes mesures adéquates doivent être prises pour qu'en cas de maintien en service de l'installation, les infractions ne constituent pas un danger pour les personnes ou les biens.
- Dans le cas où, lors de la nouvelle visite de contrôle des infractions subsistent ou au cas il n'est pas donné suite à la remise en ordre de l'installation électrique, le Service Public Fédéral ayant l'Energie dans ses attributions en est informée par l'organisme agréé dès le délai d'un an expiré.
- L'acheteur est tenu de communiquer à l'organisme de contrôle qui a réalisé la visite de contrôle son identité et la date de l'acte de vente.

Au nom du dirigeant technique, l'agent-visiteur:



**ACA asbl - Organisme de Contrôle Agréé**  
**Meensesteenweg 338 - 8800 Roeselare**  
**TVA BE 0811.407.869**  
**Tel. 065/33.49.79 - Fax 065/33.66.29**  
**info@acavzw.be - www.acavzw.be**

## Les prescriptions réglementaires:

Ce rapport doit être conservé dans le dossier de l'installation électrique. Ce dossier est tenu à disposition de toute personne qui peut le consulter. Une copie de ce dossier est mise à disposition à tout éventuel locataire. Le vendeur est tenu de transmettre le dossier de l'installation à l'acheteur lors du transfert de propriété.

Toute modification de l'installation électrique doit être effectuée conformément aux prescriptions du Livre 1 de l'arrêté royal du 8 septembre 2019 et doit être renseignée dans le dossier. Toute modification ou extension importante doit faire l'objet d'un contrôle de conformité avant la mise en usage. Ce contrôle est réalisé par un organisme agréé.

Le fonctionnaire préposé à la surveillance du Service Public Fédéral ayant l'Energie dans ses attributions doit être avisé immédiatement de tout accident survenu aux personnes et du, directement ou indirectement, à la présence d'installations électriques.

Les devoirs du propriétaire, gestionnaire ou exploitant des installations électriques peuvent être consultés sur le site d'ACA asbl ([www.acavzw.be](http://www.acavzw.be)).

Une copie de ce rapport est tenue pendant une période de 5 ans par l'organisme agréé. Ce rapport est tenu à la disposition de toute personne autorisée légalement à le consulter.

Pour de plus amples informations sur les prescriptions réglementaires ou plaintes, la Direction Générale de l'Energie du Service Public Fédéral Economie, PME, Classes moyennes et Energie (<https://www.economie.fgov.be>) est l'autorité compétente des organismes agréés.

## Plan d'action en cas d'installation électrique non conforme:

**Lisez – comme propriétaire ou acheteur – complètement et attentivement le rapport.**

**Laissez modifier l'installation électrique en fonction des infractions constatées.**

**Laissez effectuer une réinspection par un organisme agréé.**

*(en cas de visite de contrôle d'une ancienne installation d'une unité d'habitation lors de vente, c'est à la charge de l'acheteur)*



## ANNEXE - INSTALLATIONS ÉLECTRIQUES À BASSE TENSION ET À TRÈS BASSE TENSION

### Données générales

Adresse du contrôle: Veeartsenstraat 45 lot 5 - REZ-DE-CHAUSSÉE, 1070 ANDERLECHT  
Propriétaire: /

### Plan de position simplifié ou photo/schéma de l'installation (électrique):



Signature agent-visiteur:



## ANNEXE - INSTALLATIONS ÉLECTRIQUES À BASSE TENSION ET À TRÈS BASSE TENSION

### Données générales

Adresse du contrôle: Veeartsenstraat 45 lot 5 - REZ-DE-CHAUSSÉE, 1070 ANDERLECHT  
 Propriétaire: /

### Plan de position simplifié ou photo/schéma de l'installation (électrique):



Signature agent-visiteur:







## ANNEXE - INSTALLATIONS ÉLECTRIQUES À BASSE TENSION ET À TRÈS BASSE TENSION

### Données générales

Adresse du contrôle: Veeartsenstraat 45 lot 5 - REZ-DE-CHAUSSÉE, 1070 ANDERLECHT  
Propriétaire: /

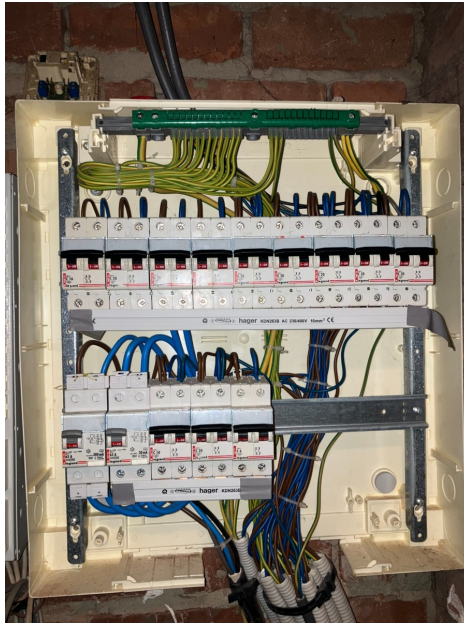
### Plan de position simplifié ou photo/schéma de l'installation (électrique):



Signature agent-visiteur:

