

15/04/2026

Dossier 15196  
 Nom de la personne  
 Identification de la personne

**Détail de l'article sélectionné**

Division cadastrale 85043 MEIX-DEVANT-VIRTON 5 DIV/V-LA-L

Identification et droits éventuels du ou des propriétaires				
Nom	Rue	Commune	Droits	Autre(s)

**Biens associés : Superficie totale 5026.0 - Situation le : 14/04/2026**

Situation	Pol/Wa	Section	Numéro de la parcelle	Nature	Superf. en ca	Contenan ce en m3	Année de la fin de construction	Code	Revenu cadastré
1 - Rue Yvan Gils 28		D	0087BP0000	MAISON	1286.0	---	1989	2F	500
2 - SOUS LES JARDINS		D	0663BP0000	TERRE V.V.	3740.0	---	---	1F	0

**Annexes****1 - Division cadastrale : 85043 - MEIX-DEVANT-VIRTON 5 DIV/V-LA-L - Numéro de section : D - Numéro de la parcelle : 0087BP0000****Information sur la Parcelle**

Code et description commune administrative (INS) : 85024 - MEIX-DEVANT-VIRTON

Ordre des composantes de la parcelle : 01

Coordonnée X : 231548

Coordonnée Y : 29759

**Information sur le Bâti**

Nombre de salles de bains : 1

Numéro de bloc : \*

Surface bâtie : 66

Chauffage central : Oui

Code et description indice de la construction : 40 - Maison sans cave habitable

Code et description qualité de la construction : N - Normale

Code et description type de construction (nombre de façades) : C - Isolé

Code et description nature cadastrale du PUR : 200 - MAISON

Code détail partie privative : \*\*\*\*

Nombre d'étages hors-sol : 1

Nombre de garages : 1

Combles habitables : Oui

Nombre de logements : 1

Nombre de pièces habitables : 5

Cette copie de renseignements cadastraux est autorisée par l'Administration de la Documentation Patrimoniale qui les fournit sur base des données connues et incorporées dans sa documentation.

www.e-notariat.be

Superficie utile : 127

Année construction depuis (avant 1931, seul un intervalle est connu) : 1989

Année construction jusque (avant 1931, seul un intervalle est connu) : 1989

**Information sur l'Adresse**

Code postal : 6769

Code et description commune administrative (INS) : 85024 - MEIX-DEVANT-VIRTON

Numéro de police pour le tri : 28

Date de début situation adresse : 1999-01-01

**Information sur la Situation Patrimoniale**

Inscription article précédente : 8504302756000000000002

Régistration article : 850430314600000000000001

Timestamp version début situation patrimoniale : 2013-07-26

Année fiscale de début de la situation patrimoniale : 2013

Date juridique de début de la situation patrimoniale : 2013-03-01

ID de la situation patrimoniale : 59189708

**Information sur la situation Parcelle**

Année de début situation parcelle : 1999

Code détail partie privative : \*\*\*\*

ID situation parcelle : 47623116

Date version de début de situation de la parcelle : 1999-10-07

**Information sur le Sol**

Code et description nature PUR : 70 - TERRAIN

Situation non-bâti : Rue Yvan Gils

**2 - Division cadastrale : 85043 - MEIX-DEVANT-VIRTON 5 DIV/V-LA-L - Numéro de section : D - Numéro de la parcelle : 0663BP0000**

**Information sur la Parcelle**

Code et description commune administrative (INS) : 85024 - MEIX-DEVANT-VIRTON

Ordre des composantes de la parcelle : 01

Coordonnée X : 231475

Coordonnée Y : 29734

**Information sur la Situation Patrimoniale**

Inscription article précédente : 850430275600000000000001

Régistration article : 850430314600000000000002

Timestamp version début situation patrimoniale : 2013-07-26

Année fiscale de début de la situation patrimoniale : 2013

Date juridique de début de la situation patrimoniale : 2008-06-06

ID de la situation patrimoniale : 59190752

**Information sur la situation Parcelle**

Année de début situation parcelle : 1999

Code détail partie privative : \*\*\*\*

ID situation parcelle : 47623799

Date version de début de situation de la parcelle : 1999-10-07

**Information sur le Sol**

Code et description nature PUR : 35 - TERRE V.V.

Situation non-bâti : SOUS LES JARDINS



## Uittreksel uit het kadastraal percelenplan

Gecentreerd op:  
MEIX-DEVANT-VIRTON 5 DIV/VILLERS-LA-LOUE/

Meest recente toestand  
Aangemaakt op 15/04/2026  
Schaal: 1 : 1000



Département du Sol et des Déchets  
Direction de la protection des sols

Avenue Prince de Liège 15  
B-5100 NAMUR (Jambes)

Contact : [bdes.dgo3@spw.wallonie.be](mailto:bdes.dgo3@spw.wallonie.be)  
<https://bdes.wallonie.be>

## EXTRAIT CONFORME DE LA BDES N° 10871521

VALIDE JUSQU'AU 15/04/2027

**PARCELLE CADASTRÉE À MEIX-DEVANT-VIRTON 5 DIV/VILLERS-LA section D parcelle n°0663 B 000**

**RÉFÉRENTIEL : PLAN PARCELLAIRE CADASTRAL - SITUATION AU PLAN CADASTRAL "DERNIÈRE SITUATION"**

Cet extrait constitue un résumé des informations officiellement disponibles à l'administration en date du **15/04/2026**. La consultation de la Banque de Données de l'état des Sols (BDES) mise en place par la Direction de la Protection des Sols, vous permet d'obtenir des informations plus complètes et le cas échéant de solliciter une rectification des données.

**PLAN DE LA PARCELLE OBJET DE LA DEMANDE ET DES DONNÉES ASSOCIÉES**

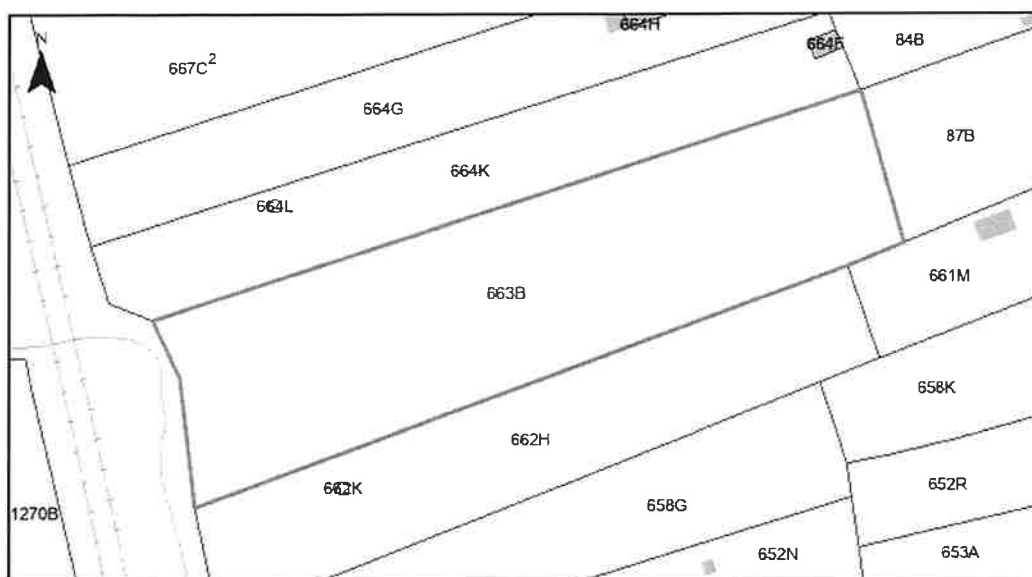

**SITUATION DANS LA BDES**

Le périmètre surligné dans le plan ci-dessus est-il :

Repris à l'inventaire des procédures de gestion de la pollution du sol et/ou à l'inventaire des activités et installations présentant un risque pour le sol (Art. 12 §2, 3)? : **Non**

Concerné par des informations de nature strictement indicative (Art. 12 §4) ? : **Non**

**Cette parcelle n'est pas soumise à des obligations au regard du décret sols**

MOTIF (S) D'INSCRIPTION A L'INVENTAIRE DES PROCEDURES DE GESTION DE LA POLLUTION DU SOL (Art. 12 §2, 3)

Néant

MOTIF (S) D'INSCRIPTION A L'INVENTAIRE DES ACTIVITES ET INSTALLATIONS PRESENTANT UN RISQUE POUR LE SOL (Art. 12 §2, 3)

Néant

DONNEES DE NATURE STRICTEMENT INDICATIVE (Art. 12 §4)

Néant

<sup>2</sup>A : parcelle (**Active**) dans le référentiel utilisé; M : parcelle qui n'est plus active dans le référentiel utilisé car elle a subi un remaniement du plan cadastral (**Mutation**) .

Département du Sol et des Déchets  
Direction de la protection des sols

Avenue Prince de Liège 15  
B-5100 NAMUR (Jambes)

Contact : [bdes.dgo3@spw.wallonie.be](mailto:bdes.dgo3@spw.wallonie.be)  
<https://bdes.wallonie.be>

## EXTRAIT CONFORME DE LA BDES N° 10871521

VALIDE JUSQU'AU 15/04/2027

PARCELLE CADASTRÉE À MEIX-DEVANT-VIRTON 5 DIV/ILLERS-LA section D parcelle n°0087 B 000

RÉFÉRENTIEL : PLAN PARCELLAIRE CADASTRAL - SITUATION AU PLAN CADASTRAL "DERNIÈRE SITUATION"

Cet extrait constitue un résumé des informations officiellement disponibles à l'administration en date du **15/04/2026**. La consultation de la Banque de Données de l'état des Sols (BDES) mise en place par la Direction de la Protection des Sols, vous permet d'obtenir des informations plus complètes et le cas échéant de solliciter une rectification des données.

PLAN DE LA PARCELLE OBJET DE LA DEMANDE ET DES DONNÉES ASSOCIÉES

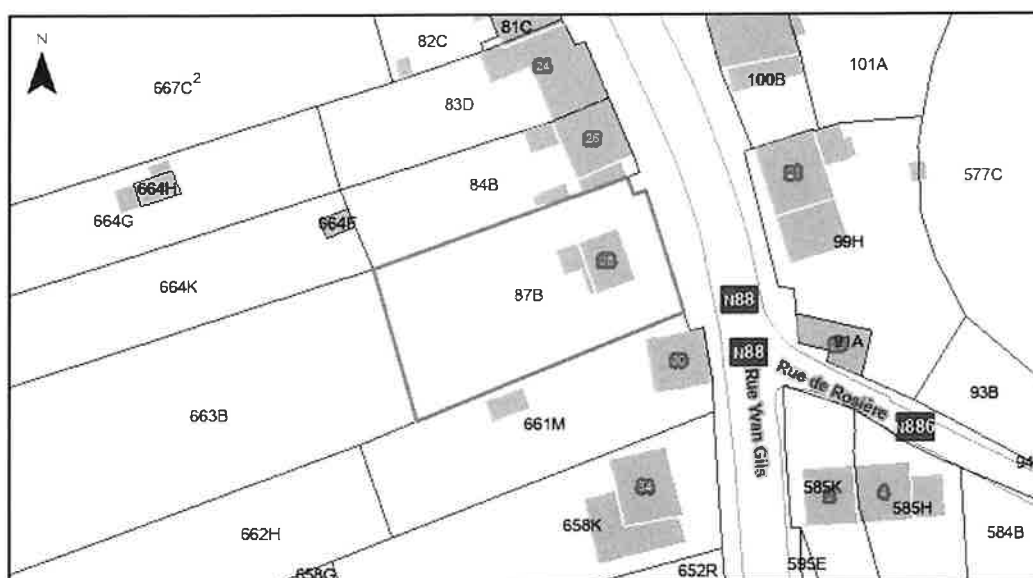

SITUATION DANS LA BDES

Le périmètre surligné dans le plan ci-dessus est-il :

- Repris à l'inventaire des procédures de gestion de la pollution du sol et/ou à l'inventaire des activités et installations présentant un risque pour le sol (Art. 12 §2, 3) ? : **Non**
- Concerné par des informations de nature strictement indicative (Art. 12 §4) ? : **Non**

Cette parcelle n'est pas soumise à des obligations au regard du décret sols

MOTIF (S) D'INSCRIPTION A L'INVENTAIRE DES PROCEDURES DE GESTION DE LA POLLUTION DU SOL (Art. 12 §2, 3)

Néant

MOTIF (S) D'INSCRIPTION A L'INVENTAIRE DES ACTIVITES ET INSTALLATIONS PRESENTANT UN RISQUE POUR LE SOL (Art. 12 §2, 3)

Néant

DONNEES DE NATURE STRICTEMENT INDICATIVE (Art. 12 §4)

Néant

<sup>2</sup>A : parcelle (**Active**) dans le référentiel utilisé; M : parcelle qui n'est plus active dans le référentiel utilisé car elle a subi un remaniement du plan cadastral (**Mutation**) .



**COMMUNE DE MEIX-DEVANT-VIRTON**  
Rue de Gêrouville, 5  
6769 MEIX-DEVANT-VIRTON

Meix-devant-Virton, le 22 avril 2026

Agent traitant :  
Stéphanie RONGVAUX

**Aurore FOURNIRET**  
Notaire  
Faubourg d'Arival, 64  
6760 Virton

**Nos réf. : Urba n° 2630**  
**Votre réf. : CE/CM15196**

### Renseignements urbanistiques.

Maître,

En réponse à votre demande d'informations réceptionnée en date du 15 avril 2026, relative à des biens sis à 6769 Villers-la-Loue, Rue Yvan Gils, 28, **cadastres Division 5, section D n° 87B- 663B** appartenant à \_\_\_\_\_, nous avons l'honneur de vous adresser les informations visées, entre autres, à l'article D.IV.99 du Code de Développement Territorial.

Les biens en cause :

- \* sont repris : le n° 87B en **zone d'habitat à caractère rural** (100%, soit 12.77 ares)<sup>1</sup> et le n° 663B pour partie en **zone d'habitat à caractère rural** (8 %, soit 3.07 ares) et pour le surplus en **zone agricole** (92%, soit 35.49 ares) au plan de secteur du Sud-Luxembourg adopté par l'AR du 28 mars 1979 et qui n'a pas cessé de produire ses effets pour les biens précités ;
- \* sont soumis en tout ou en partie, pour des raisons de localisation, à l'application d'un Guide Régional d'Urbanisme :
  - **Guide régional sur les bâtisses relatif à l'accessibilité** et à l'usage des espaces et bâtiments ou parties de bâtiments ouverts au public ou à usage collectif par les personnes à mobilité réduite (art.414 à 415/16 du Guide régional d'urbanisme),
  - **Guide régional d'urbanisme relatif aux enseignes et aux dispositifs de publicité** (art. 435 à 441 du Guide régional d'urbanisme) ;
- \* le n° 87B bénéficie d'un accès à une voirie équipée en eau, électricité, égouts, pourvue d'un revêtement solide et d'une largeur suffisante, compte tenu de la situation des lieux ;
- \* ne se situent pas dans un permis d'urbanisation (anc. lotissement) ;
- \* **le n° 87B fait l'objet d'un permis de bâtir ou d'urbanisme non périmé :**
  - **n° 329 délivré le 22-10-1987 pour la construction d'une maison ;**
- \* ne font l'objet d'aucun permis d'environnement (ancien permis d'exploiter) ;
- \* ne font l'objet d'aucun certificat d'urbanisme datant de moins de 2 ans.

Il est à préciser qu'il n'existe pas pour la commune de Meix-devant-Virton de plan particulier d'aménagement ni de schéma de structure arrêté par le Conseil communal.

<sup>1</sup> La surface taxable est fournie dans la matrice cadastrale sur base de « mesures/calculs » élaborés par le SPF finances. La surface calculée via l'enquête notaire est établie par un simple calcul/mesure de surface établi sur le plan cadastral et permet donc depuis l'enquête notaire d'avoir une vue sur la surface géométrique de la contenance de la parcelle sélectionnée. La surface taxable est donc différente de la surface géométrique soit parce que le calcul n'a pas été refait après mise à jour (erreur dans la matrice), soit parce que seule une partie de la surface du terrain est taxable.

**Le solde des informations est repris dans la recherche de contraintes ci-annexée.**

Observations du Collège communal :

1. À notre connaissance, aucune infraction n'a été constatée par procès-verbal et aucun avertissement préalable n'a été dressé par un agent constatateur au sens de l'article D.VII.3 du Code du Développement territorial sur le bien en question. Il n'y a toutefois aucune garantie quant à l'existence légale des constructions et/ou installations présentes sur ledit bien. La situation des bâtiments sur le plan cadastral ne signifie en aucun cas que les constructions sont régulières au niveau urbanistique. En effet, un permis d'urbanisme est requis pour la plupart des constructions depuis l'entrée en vigueur, le 22 avril 1962, de la Loi organique de l'aménagement du territoire et de l'urbanisme du 29 mars 1962.
2. **Il est à noter qu'il existe probablement une servitude ou des conditions spécifiques liées au passage du collecteur Idelux dans le fond des parcelles (au besoin, vous pouvez contacter Madame PONCELET : marie.poncelet@idelux.be ou +32 494 575 567).**
3. Les renseignements urbanistiques sont délivrés dans la stricte limite des données dont nous disposons. De ce fait, nous ne pourrions être tenus pour responsables de l'absence ou du caractère incomplet de toute information dont nous n'avons pas la gestion directe.
4. Les servitudes renseignées par le SPF n'ont plus été actualisées depuis plusieurs années et ne sont donc plus à jour. Au fur et à mesure des mises à jour du plan parcellaire cadastral, l'information quant à leur présence finira par complètement disparaître.
5. Nous ne pourrions être tenus responsables de l'absence ou du caractère incomplet de toute information dont nous n'avons pas la gestion directe.
6. Les informations et prescriptions contenues dans le présent document ne restent valables que pour autant que la situation de droit ou de fait du bien en cause ne soit pas modifiée.

D'autre part, le Conseil communal a voté, en séance du 30 octobre 2025, une redevance pour renseignements urbanistiques. Merci de verser la somme de **65,00 euros** au reçu de la présente (invitation à payer en annexe).

Veillez agréer, Maître, nos salutations distinguées.

La Directrice générale

  
Nathalie BOLIS

Par le Collège,



Le Bourgmestre

  
Pascal FRANCOIS

## Enquête notaire

<b>Parcelle concernée</b>	Division: MEIX-DEVANT-VIRTON 5 DIV/VILLERS-LA-LOUE/ Section: D Numéro: D 87 B INS: 85024 Surface calculée: 12.77 ares Adresse de la parcelle (Source:ICAR): <b>Rue Yvan Gils 28 , 6769 Houdrigny</b>
<b>Plan de secteur</b>	<u>Nom du plan du secteur d'aménagement :</u> <b>SUD-LUXEMBOURG</b>  1 Zone(s) d'affectation: <b>Habitat à caractère rural (100% soit 12.77 ares)</b>  <u>Surcharges du plan de secteur</u>  <u>Prescriptions supplémentaires</u> Prescription supplémentaire : Non  <u>Avant-projet et projet de modification du plan de secteur</u> Infrastructures en avant-projet ou projet : Non Périmètres des avant-projets et projets : Non
<b>Guides Régionaux d'Urbanisme</b>	Parcelle située en GRU - Anciennement Zones Protégées en matière d'Urbanisme : Non  Parcelle située en GRU - Anciennement Périmètres de Règlement Général sur les Bâtisses en Site Rural: Non  Parcelle située en GRU - Accès aux personnes à mobilité réduite: <b>Oui</b> Code carto: 85024-RMR-0001-01 Libellé: Meix-devant-Virton Historique dossier: arrêté du 19/12/1984 modifié les 25/02/1999, 20/05/1999 et 25/01/2001 Liendoc: <u>Ici</u>  Parcelle située en GRU - Enseignes et dispositifs de publicité: <b>Oui</b> Code carto: 85024-REP-0001-01 Libellé: Meix-devant-Virton Historique dossier: arrêté du 15/11/1990, arrêté du 06/09/1991 Liendoc: <u>Ici</u>  Parcelle située en GRU - Qualité acoustique des constructions: Non
<b>Guides Communaux d'Urbanisme</b>	Parcelle située en GCU - Anciennement Règlements Communaux d'Urbanisme: Non Parcelle située en GCU - Anciennement Règlements Communaux de Bâtisse: Non
<b>Schéma de Développement Communal</b>	Parcelle située en SDC : Non
<b>Anciennement Schéma de Structure Communal</b>	Parcelle située en SSC - Anciennement Schémas de Structure communaux: Non
<b>Permis d'Urbanisation</b>	Parcelle située dans un permis d'urbanisation (anc. lotissement): Non
<b>Rénovation urbaine</b>	Parcelle située dans un périmètre de rénovation urbaine: Non
<b>Revitalisation urbaine</b>	Parcelle située dans un périmètre de revitalisation urbaine: Non
<b>Sites à réaménager (SAR)</b>	Parcelle située dans un SAR: Non
<b>Périmètre de reconnaissance économique</b>	La parcelle se trouve dans un périmètre de reconnaissance économique: Non
<b>Schéma d'Orientation local</b>	Parcelle concernée par un SOL: Non
<b>Périmètre de remembrement urbain</b>	Parcelle située dans un périmètre de remembrement urbain: Non
<b>Zones d'assainissement</b>	1 type(s) de zone(s) : Collectif (RAC)
<b>Cours d'eau</b>	Axe du réseau hydrographique wallon: Non  A 50 mètres: Non
<b>Aléa d'inondation</b> Attention, les aléas "très faible" sont à consulter uniquement sur carte (échelles inférieures au 1:25.000).	La parcelle n'est située dans aucune zone

Cette catégorie ne peut être complétée automatiquement dans cette fiche.	
<b>Axe de ruissellement concentré</b>	Parcelle traversée par un axe de ruissellement concentré: Non Parcelle située à moins de 20 mètres d'un axe de ruissellement concentré: <b>Oui</b>
<b>Zone de prévention des captages (SPW)</b>	Parcelle située dans une zone de prévention forfaitaire (II): Non Parcelle située dans une zone de prévention arrêtée (II) : Non Parcelle située dans une zone de surveillance arrêtée III : Non
<b>Parc naturel</b>	Parcelle située dans un parc naturel: <b>Oui</b>
<b>Liste des arbres et haies remarquables</b>	Un arbre se trouve dans la parcelle: Non Un arbre se trouve à moins de 5 mètres de la parcelle: Non Un arbre se trouve à moins de 10 mètres de la parcelle: Non Une haie ou un alignement d'arbres se trouve dans la parcelle: Non Une haie ou un alignement d'arbres se trouve à moins de 5 mètres de la parcelle: Non Une haie ou un alignement d'arbres se trouve à moins de 10 mètres de la parcelle: Non Une zone de haie remarquable se trouve dans la parcelle: Non Une zone de haie remarquable se trouve à moins de 5 mètres de la parcelle: Non Une zone de haie remarquable se trouve à moins de 10 mètres de la parcelle: Non La parcelle se trouve dans une zone AHREM: Non
<b>ADESA - Points et lignes (PVR/LVR)</b>	Sélection située dans un PIP: Non Sélection située à moins de 200 mètres d'une vue remarquable: Non
<b>Zone Natura 2000</b>	Parcelle non située dans le périmètre d'une zone Natura 2000
<b>Zone Natura 2000 (100m)</b>	Parcelle non située à moins de 100 mètres du périmètre d'une zone Natura 2000
<b>Servitudes</b> La couche des servitudes n'a plus été actualisée depuis plusieurs années et n'est donc plus à jour. Au fur et à mesure des mises à jour du plan parcellaire cadastral, cette couche finira par complètement disparaître.(Source: SPF - Cadmap)	Ces données n'étant plus mises à jour par le cadastre ne sont plus interrogées.
<b>Wateringue</b>	Parcelle contenant une wateringue: Non
<b>Canalisations de gaz Fluxys</b>	Parcelle traversée par une canalisation 'Fluxys': Non Canalisation 'Fluxys' à une distance inférieure à 250 mètres: Non
<b>Seveso</b>	Localisation ponctuelle des entreprises SEVESO: Non Zones contours des entreprises SEVESO: Non Zones vulnérables provisoires SEVESO: Non Zones vulnérables SEVESO: Non
<b>Banque de données de l'Etat des Sols:</b>	Parcelles pour lesquelles des démarches de gestion des sols ont été réalisées ou sont à prévoir (Art. 12 §2 et 3 du Décret) : Non Parcelles concernées par des informations de nature strictement indicative ne menant à aucune obligation (Art. 12 §4 du Décret) : Non
<b>Zones de consultation obligatoires du sous-sol</b>	La parcelle n'a pas une présence de carrières souterraines La parcelle n'a pas une présence de puits de mines La parcelle n'a pas une présence potentielle d'anciens puits de mines La parcelle n'a pas une présence de minières de fer La parcelle n'a pas une présence de karst
<b>Cavité souterraine d'intérêt scientifique</b>	Parcelle située dans une cavité: Non
<b>Eboulement</b>	Parcelle concernée par une contrainte physique relative aux éboulements : Non La parcelle est concernée par un versant supérieur à 30° : Non
<b>Patrimoine - Biens classés et zones de protection</b>	Parcelle contenant un monument classé : Non Parcelle contenant un site classé : Non Parcelle contenant un ensemble architectural classé : Non Parcelle contenant un site archéologique classé : Non Parcelle contenant une zone de protection : Non
<b>Inventaire régional du patrimoine:</b>	Inventaire du patrimoine immobilier culturel : Non
<b>Carte archéologique</b>	La parcelle est concernée par la carte archéologique: <b>Oui</b> (100% soit 12.77 ares)
<b>Chemin de Grande Communication (Liège)</b>	Parcelle située à proximité d'un Chemin de Grande Communication: Non
<b>Modifications à l'atlas de la voirie vicinale (Source:SPW)</b>	Modifications à l'atlas de la voirie vicinale: Non
<b>Périmètres de remembrements et d'aménagements fonciers</b>	Parcelle concernée par un périmètre de remembrements et d'aménagements fonciers: Non

<b>Parcelle concernée</b>	Division: MEIX-DEVANT-VIRTON 5 DIV/VILLERS-LA-LOUE/ Section: D Numéro: D 663 B INS: 85024 Surface calculée: 38.56 ares Adresse de la parcelle (Source:ICAR):
<b>Plan de secteur</b>	<u>Nom du plan du secteur d'aménagement :</u> <b>SUD-LUXEMBOURG</b>  2 Zone(s) d'affectation: Habitat à caractère rural (8% soit 3.07 ares) Agricole (92% soit 35.49 ares)  <u>Surcharges du plan de secteur</u>  <u>Prescriptions supplémentaires</u> Prescription supplémentaire : Non  <u>Avant-projet et projet de modification du plan de secteur</u> Infrastructures en avant-projet ou projet : Non Périmètres des avant-projets et projets : Non
<b>Guides Régionaux d'Urbanisme</b>	Parcelle située en GRU - Anciennement Zones Protégées en matière d'Urbanisme : Non  Parcelle située en GRU - Anciennement Périmètres de Règlement Général sur les Bâtisses en Site Rural: Non  Parcelle située en GRU - Accès aux personnes à mobilité réduite: <b>Oui</b> Code carto: 85024-RMR-0001-01 Libellé: Meix-devant-Virton Historique dossier: arrêté du 19/12/1984 modifié les 25/02/1999, 20/05/1999 et 25/01/2001 Liendoc: <a href="#">Ici</a>  Parcelle située en GRU - Enseignes et dispositifs de publicité: <b>Oui</b> Code carto: 85024-REP-0001-01 Libellé: Meix-devant-Virton Historique dossier: arrêté du 15/11/1990, arrêté du 06/09/1991 Liendoc: <a href="#">Ici</a>  Parcelle située en GRU - Qualité acoustique des constructions: Non
<b>Guides Communaux d'Urbanisme</b>	Parcelle située en GCU - Anciennement Règlements Communaux d'Urbanisme: Non Parcelle située en GCU - Anciennement Règlements Communaux de Bâtisse: Non
<b>Schéma de Développement Communal</b>	Parcelle située en SDC : Non
<b>Anciennement Schéma de Structure Communal</b>	Parcelle située en SSC - Anciennement Schémas de Structure communaux: Non
<b>Permis d'Urbanisation</b>	Parcelle située dans un permis d'urbanisation (anc. lotissement): Non
<b>Rénovation urbaine</b>	Parcelle située dans un périmètre de rénovation urbaine: Non
<b>Revitalisation urbaine</b>	Parcelle située dans un périmètre de revitalisation urbaine: Non
<b>Sites à réaménager (SAR)</b>	Parcelle située dans un SAR: Non
<b>Périmètre de reconnaissance économique</b>	La parcelle se trouve dans un périmètre de reconnaissance économique: Non
<b>Schéma d'Orientation local</b>	Parcelle concernée par un SOL: Non
<b>Périmètre de remembrement urbain</b>	Parcelle située dans un périmètre de remembrement urbain: Non
<b>Zones d'assainissement</b>	1 type(s) de zone(s) : Collectif (RAC)
<b>Cours d'eau</b>	Axe du réseau hydrographique wallon: Non  A 50 mètres: <b>Oui</b> décrit à l'atlas en 1 ère catégorie décrit à l'atlas en 1 ère catégorie

	décrit à l'atlas en 1 ère catégorie décrit à l'atlas en 1 ère catégorie décrit à l'atlas en 1 ère catégorie
<b>Aléa d'inondation</b> Attention, les aléas "très faible" sont à consulter uniquement sur carte (échelles inférieures au 1:25.000). Cette catégorie ne peut être complétée automatiquement dans cette fiche.	2 zone(s) d'aléa:  <b>Aléa faible</b> Classement: Aléa faible par débordement  <b>Aléa moyen</b> Classement: Aléa moyen par débordement
<b>Axe de ruissellement concentré</b>	Parcelle traversée par un axe de ruissellement concentré: Non Parcelle située à moins de 20 mètres d'un axe de ruissellement concentré: <b>Oui</b>
<b>Zone de prévention des captages (SPW)</b>	Parcelle située dans une zone de prévention forfaitaire (II): Non Parcelle située dans une zone de prévention arrêtée (II) : Non Parcelle située dans une zone de surveillance arrêtée III : Non
<b>Parc naturel</b>	Parcelle située dans un parc naturel: <b>Oui</b>
<b>Liste des arbres et haies remarquables</b>	Un arbre se trouve dans la parcelle: Non Un arbre se trouve à moins de 5 mètres de la parcelle: Non Un arbre se trouve à moins de 10 mètres de la parcelle: Non Une haie ou un alignement d'arbres se trouve dans la parcelle: Non Une haie ou un alignement d'arbres se trouve à moins de 5 mètres de la parcelle: Non Une haie ou un alignement d'arbres se trouve à moins de 10 mètres de la parcelle: Non Une zone de haie remarquable se trouve dans la parcelle: Non Une zone de haie remarquable se trouve à moins de 5 mètres de la parcelle: Non Une zone de haie remarquable se trouve à moins de 10 mètres de la parcelle: Non La parcelle se trouve dans une zone AHREM: Non
<b>ADESA - Points et lignes (PVR/LVR)</b>	Sélection située dans un PIP: Non Sélection située à moins de 200 mètres d'une vue remarquable: Non
<b>Zone Natura 2000</b>	Parcelle non située dans le périmètre d'une zone Natura 2000
<b>Zone Natura 2000 (100m)</b>	Parcelle <b>située</b> à moins de 100 mètres du périmètre d'une zone Natura 2000
<b>Servitudes</b> La couche des servitudes n'a plus été actualisée depuis plusieurs années et n'est donc plus à jour. Au fur et à mesure des mises à jour du plan parcellaire cadastral, cette couche finira par complètement disparaître.(Source: SPF - Cadmap)	Ces données n'étant plus mises à jour par le cadastre ne sont plus interrogées.
<b>Wateringue</b>	Parcelle contenant une wateringue: Non
<b>Canalisations de gaz Fluxys</b>	Parcelle traversée par une canalisation 'Fluxys': Non Canalisation 'Fluxys' à une distance inférieure à 250 mètres: Non
<b>Seveso</b>	Localisation ponctuelle des entreprises SEVESO: Non Zones contours des entreprises SEVESO: Non Zones vulnérables provisoires SEVESO: Non Zones vulnérables SEVESO: Non
<b>Banque de données de l'Etat des Sols:</b>	Parcelles pour lesquelles des démarches de gestion des sols ont été réalisées ou sont à prévoir (Art. 12 §2 et 3 du Décret) : Non Parcelles concernées par des informations de nature strictement indicative ne menant à aucune obligation (Art. 12 §4 du Décret) : Non
<b>Zones de consultation obligatoires du sous-sol</b>	La parcelle n'a pas une présence de carrières souterraines La parcelle n'a pas une présence de puits de mines La parcelle n'a pas une présence potentielle d'anciens puits de mines La parcelle n'a pas une présence de minières de fer La parcelle n'a pas une présence de karst
<b>Cavité souterraine d'intérêt scientifique</b>	Parcelle située dans une cavité: Non
<b>Eboulement</b>	Parcelle concernée par une contrainte physique relative aux éboulements : Non La parcelle est concernée par un versant supérieur à 30° : Non
<b>Patrimoine - Biens classés et zones de protection</b>	Parcelle contenant un monument classé : Non Parcelle contenant un site classé : Non Parcelle contenant un ensemble architectural classé : Non Parcelle contenant un site archéologique classé : Non Parcelle contenant une zone de protection : Non
<b>Inventaire régional du patrimoine:</b>	Inventaire du patrimoine immobilier culturel : Non

<b>Carte archéologique</b>	La parcelle est concernée par la carte archéologique: <b>Oui</b> (17% soit 6.67 ares)
<b>Chemin de Grande Communication (Liège)</b>	Parcelle située à proximité d'un Chemin de Grande Communication: Non
<b>Modifications à l'atlas de la voirie vicinale (Source:SPW)</b>	Modifications à l'atlas de la voirie vicinale: Non
<b>Périmètres de remembrements et d'aménagements fonciers</b>	Parcelle concernée par un périmètre de remembrements et d'aménagements fonciers: Non

---

**Ce document n'a pas de valeur légale. Les données ne sont fournies qu'à titre indicatif.**



GROUPEMENT  
D'INFORMATIONS  
GÉOGRAPHIQUES

# Géoportail du GIG

Equipements (2630)

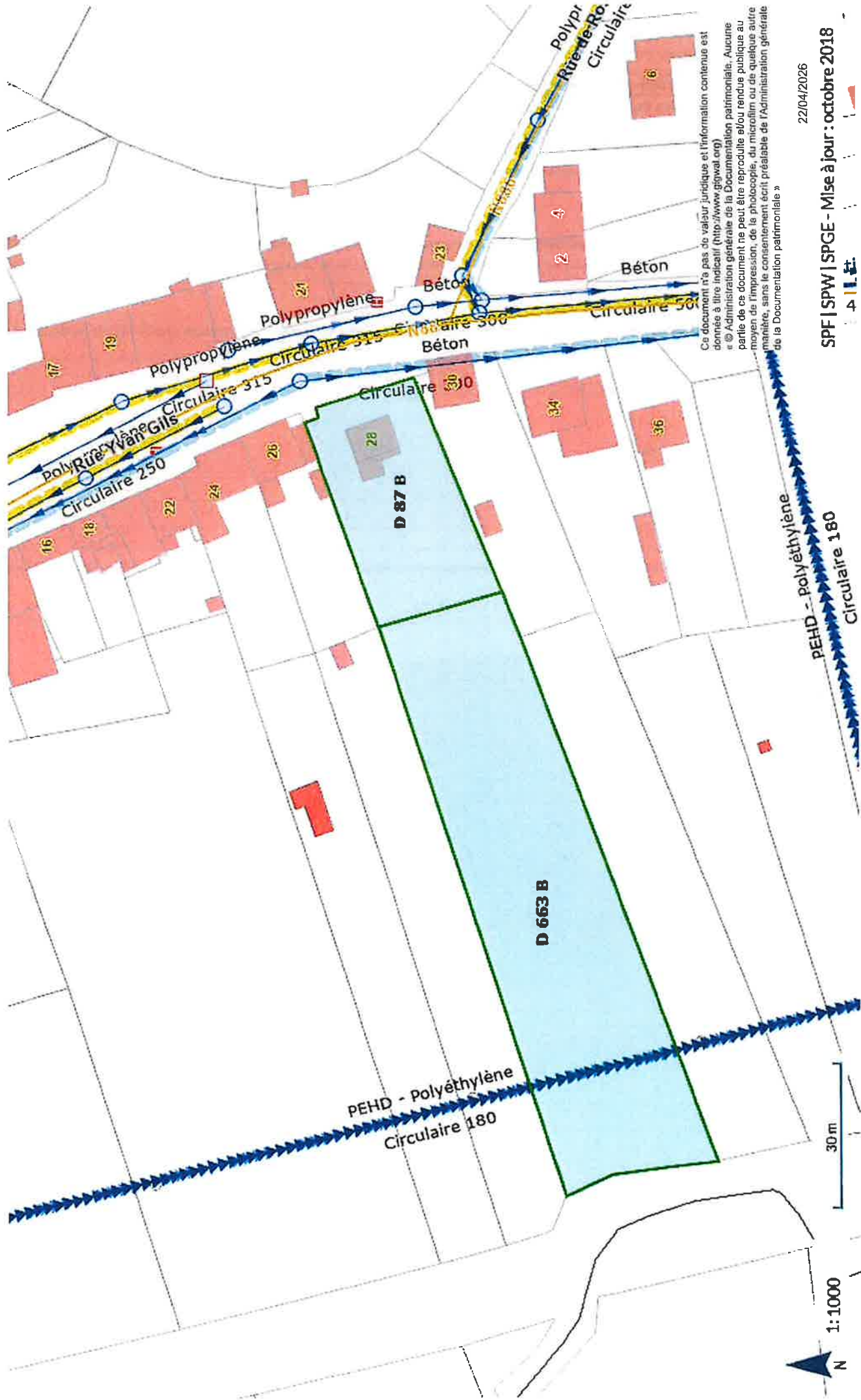

Ce document n'a pas de valeur juridique et l'information contenue est donnée à titre indicatif (<http://www.gigwal.org>)  
© Administration générale de la Documentation patrimoniale. Aucune partie de ce document ne peut être reproduite, éditée, rendue publique au moyen de l'impression, de la photocopie, du microfilm ou de quelque autre manière, sans le consentement écrit préalable de l'Administration générale de la Documentation patrimoniale »

22/04/2026

SPF | SPW | SPGE - Mise à jour : octobre 2018



GROUPEMENT  
D'INFORMATIONS  
GÉOGRAPHIQUES

# Géoportail du GIG

axe de ruissellement et aléa (2630)



Ce document n'a pas de valeur juridique et l'information contenue est donnée à titre indicatif (<http://www.gigwal.org>)  
« © Administration générale de la Documentation patrimoniale. Aucune partie de ce document ne peut être reproduite, éditée, rendue publique au moyen de l'impression, de la photocopie, du microfilm ou de quelque autre manière, sans le consentement écrit préalable de l'Administration générale de la Documentation patrimoniale »

22/04/2026

SPF | SPW

## INSTALLATIONS ÉLECTRIQUES À BASSE TENSION ET À TRÈS BASSE TENSION (Livre 1 – AR 08/09/2019)

### Identification des tiers:

Client:	ENERGY SAFETY (ENERGYLUX) , Hemroulle 245, 6600 BASTOGNE		
Propriétaire:			
Installateur:	/		
N° TVA:	/		

Installateur = personne ou personnes responsable(s) des travaux

### Identification de l'installation électrique:

Adresse du contrôle:	Rue Yvan-Gils 28, 6769 MEIX-DEVANT-VIRTON		
Code EAN installation:	/		
Tarif compteur(s):	Compteur intelligent (numérique)		
Numéro compteur(s):	1SAG3200291819	GRD:	ORES
Index compteur(s):	625 / 635 / 0 / 0	Type de locaux:	Maison
Type d'installation:	Unité d'habitation		

### Nature du contrôle:

Conformément aux prescriptions du Livre 1 – Installations à basse tension et à très basse tension – Procédure interne QPRO/ELE/001			
Type de contrôle:	Visite de contrôle (6.5)		
Date de réalisation:	<input type="checkbox"/> Avant le 01/10/1981	<input checked="" type="checkbox"/> Après le 01/10/1981 et avant le 01/06/2020	<input type="checkbox"/> Après le 01/06/2020
Notes:	Voir rubrique "CONSTATATIONS - Remarques"		
Dérogations (Partie 8):	Appliquées		
Réinspection au rapport:	/		

### Données générales de l'installation électrique:

Tension nominale:	3 x 400V + N	Intensité nominale max.:	40 A	Valeur nominale branchement:	16 A
Câble d'alimentation:	4X6 mm <sup>2</sup>	Type:	VVB		
Electrode de terre:	Indéterminable			Section électrode de terre:	/
				Section conducteur de terre:	16 mm <sup>2</sup>
Nombre de tableaux:	1	Nombre de circuits:	13	Nombre de circuits de réserve:	0
Installation de production décentralisée:	Non présente			Puissance AC (maximale):	/ kVA
<input type="checkbox"/> Installation PV	<input type="checkbox"/> Stockage de batterie	<input type="checkbox"/> Central à hydrogène	<input type="checkbox"/> Cogénération	<input type="checkbox"/> Eolienne	

### Description générale des dispositifs à courant différentiel:

Voir tableau p. 2
-------------------

### Schémas et plans de l'installation:

Schéma(s) unifilaire(s) ou de circuits:	Version/n° /	Date: /	<input type="checkbox"/> En ordre	<input checked="" type="checkbox"/> Non présent
Plan(s) de position:	Version/n° /	Date: /	<input type="checkbox"/> En ordre	<input checked="" type="checkbox"/> Non présent
Document(s) des installations de sécurité:	Version/n° /	Date: /	<input checked="" type="checkbox"/> Non applicable	<input type="checkbox"/> Non présent
Document(s) des installations critiques:	Version/n° /	Date: /	<input checked="" type="checkbox"/> Non applicable	<input type="checkbox"/> Non présent

### Mesures, contrôles et essais:

Résistance de dispersion de la prise de terre:	/ Ω	Méthode de mesure:	Non effectuée
Niveau d'isolement général:	1,90 MΩ	Tension de mesure:	500 V
Test dispositif(s) à courant différentiel-résiduel:	Bouton test: OK	Boucle de défaut:	OK
Continuité des conducteurs de protection:	Général: OK	Liaison équipotentielle:	OK
Protection contre les contacts indirects:	OK	Protection contre les contacts directs:	Pas OK
Etat du matériel (à pose) fixe:	OK	Etat du matériel mobile:	/



### Description générale des dispositifs à courant différentiel

Compteur	Emplacement	Type	In	DIn	#P	Type	Circuits
Jour	Général	Diff.	40A	300mA	4P	A	/
Jour	Subordonné	Diff.	40A	30mA	4P	A	/

### Description des circuits

VOIR PHOTO

### CONSTATATIONS: Infractions

#### Infractions générales:

0.03 - Le code EAN de l'installation (si disponible) ne peut pas être communiqué en cas de contrôle de conformité ou de visite de contrôle. (Livre 1, Sous-sections 6.4.6.4. et 6.5.7.2.)

#### Infractions schémas et plans:

- 1.01. - Le schéma unifilaire de l'installation électrique n'est pas présent au moment du contrôle. (Livre 1, Sous-section 3.1.2.1. (a))
- 1.02. - Le plan de position de l'installation électrique n'est pas présent au moment du contrôle. (Livre 1, Sous-section 3.1.2.1. (a))

#### Infractions installation de mise à la terre:

3.04. - Pour permettre la mesure de la résistance de dispersion de la prise de terre, il est indispensable de prévoir un sectionneur de terre qui est démontable seulement à l'aide d'un outil. (Livre 1, Sous-section 5.4.3.5.)

#### Infractions tableaux de répartition et de manoeuvre:

- 4.07. - Les parties actives nues et accessibles dans le tableau de répartition et de manoeuvre sont insuffisamment protégées. (Livre 1, Sous-section 4.2.2.3./5.3.5.1. (a))
- 4.08. - Les ouvertures non utilisées du tableau de répartition et de manoeuvre (entrée de câbles, plaque de protection,...) doivent être obturées correctement. (Livre 1, Sous-section 4.2.2.3./5.3.5.1. (a))
- 4.10. - L'identification des dispositifs de commande, de protection et de sectionnement, ainsi des bornes de raccordement des circuits, n'est pas effectuée avec des repérages individuels bien visible et indélébile. (Livre 1, Sous-section 3.1.3.1.)
- 4.10B. - L'indication de la tension d'alimentation n'est pas présente sur chaque tableau de répartition et de manoeuvre. (Livre 1, Sous-section 3.1.3.3. (a))

#### Infractions installation électrique:

- 7.04. - Les interrupteurs, socles de prises de courant ou boîtes de dérivation doivent être réarrangés et/ou refixés selon les règles de l'art. (Livre 1, Sous-section 1.4.1.3.)
- 7.10. - Les socles de prise de courant avec courant assigné max. 16A et tension assignée max. 250V n'ont pas de degré de protection IPXX-D ("sécurité enfant"). (Livre 1, Sous-section 5.3.5.3. (a))

#### Infractions canalisations et code de couleur:

- 8.05. - La fixation des canalisations électriques en mode apparent et en pose sous conduits doit être effectuée selon les règles de l'art. (Livre 1, Sous-section 5.2.9.3./5.2.9.5.)
- 8.13. - Le nombre et la section des conducteurs connectés par borne ne correspond pas aux règles de l'art; au maximum 2 à 3 âmes de la même section par borne, sinon des bornes de distribution appropriées doivent être utilisées. (Livre 1, Sous-section 4.4.3.4.)
- 8.17. - Les canalisations électriques installés ne sont pas conformes (p.ex. câble souple côté-à-côté (VTImB), câbles plats avec isolation PVC (LMVVR), câbles coaxiaux (COAX), câbles téléphoniques (VVT),...)

### CONSTATATIONS: Remarques

- A - Les schémas de l'installation électrique doivent être conservés obligatoirement dans le dossier de l'installation électrique. Il est également fortement recommandé de garder une copie des schémas à proximité du tableau de répartition principal.
- A - Tous les dispositifs de protection à courant différentiel-résiduel dans l'installation électrique doivent être testés périodiquement (p.ex. mensuel) à l'aide du bouton test (cfr. prescriptions du fabricant).
- A - Ce contrôle ne comprend que les parties visibles de l'installation.
- A - Le contrôle effectué est un contrôle instantané basé sur le moment de passage. Ce rapport est uniquement le reflet de l'installation électrique au moment du contrôle.
- A2 - L'éclairage n'est pas encore installé définitivement.
- A8 - Les appareils de classe I (p.ex. lave-linge, sèche-linge,...) ne sont pas tous installés au moment du contrôle.
- B - Il n'est pas exclu que des infractions supplémentaires soient identifiées lors de la présentation des schémas.
- B - L'unité est meublée au moment du contrôle.
- D5 - La résistance de dispersion de la prise de terre ne peut pas être mesurée. Celle-ci doit de préférence être inférieure à 30 Ohms.



## CONCLUSION:

**L'installation électrique n'est pas conforme aux prescriptions du Livre 1 de l'arrêté royal du 8 septembre 2019.**

**Le prochain contrôle est à effectuer au plus tard avant: 04/05/2027**

par le même organisme

par un organisme au choix

Les schémas unifilaires et les plans de position de l'installation ont été datés et signés.

Les bornes d'entrée du (ou des) dispositif(s) à courant différentiel à l'origine de l'installation ont été scellées.

lors d'une visite précédente

lors de la visite actuelle

Aucune installation ou partie de l'installation électrique pour laquelle des infractions sont constatées ne peut être mise en usage. Un nouveau contrôle de conformité avant la mise en usage doit être réalisé, dès que l'installation électrique a été mise en ordre.

Les travaux nécessaires pour faire disparaître les infractions constatées pendant la visite de contrôle, doivent être exécutés sans retard et toutes mesures adéquates doivent être prises pour qu'en cas de maintien en service de l'installation, les infractions ne constituent pas un danger pour les personnes ou les biens.

Dans le cas où, lors de la nouvelle visite de contrôle des infractions subsistent ou au cas où il n'est pas donné suite à la remise en ordre de l'installation électrique, le Service Public Fédéral ayant l'Energie dans ses attributions en est informée par l'organisme agréé dès le délai d'un an expiré.

L'acheteur est tenu de communiquer à l'organisme de contrôle qui a réalisé la visite de contrôle son identité et la date de l'acte de vente.

Au nom du dirigeant technique, l'agent-visiteur:



ACA asbl - Organisme de Contrôle Agréé  
Meensesteenweg 338 - 8800 Roeselare  
TVA BE 0811.407.869  
Tel. 065/33.49.79 - Fax 065/33.66.29  
info@acavzw.be - www.acavzw.be

## Les prescriptions réglementaires:

Ce rapport doit être conservé dans le dossier de l'installation électrique. Ce dossier est tenu à disposition de toute personne qui peut le consulter. Une copie de ce dossier est mise à disposition à tout éventuel locataire. Le vendeur est tenu de transmettre le dossier de l'installation à l'acheteur lors du transfert de propriété.

Toute modification de l'installation électrique doit être effectuée conformément aux prescriptions du Livre 1 de l'arrêté royal du 8 septembre 2019 et doit être renseignée dans le dossier. Toute modification ou extension importante doit faire l'objet d'un contrôle de conformité avant la mise en usage. Ce contrôle est réalisé par un organisme agréé.

Le fonctionnaire préposé à la surveillance du Service Public Fédéral ayant l'Energie dans ses attributions doit être avisé immédiatement de tout accident survenu aux personnes et du, directement ou indirectement, à la présence d'installations électriques.

Les devoirs du propriétaire, gestionnaire ou exploitant des installations électriques peuvent être consultés sur le site d'ACA asbl ([www.acavzw.be](http://www.acavzw.be)).

Une copie de ce rapport est tenue pendant une période de 5 ans par l'organisme agréé. Ce rapport est tenu à la disposition de toute personne autorisée légalement à le consulter.

Pour de plus amples informations sur les prescriptions réglementaires ou plaintes, la Direction Générale de l'Energie du Service Public Fédéral Economie, PME, Classes moyennes et Energie (<https://www.economie.fgov.be>) est l'autorité compétente des organismes agréés.

## Plan d'action en cas d'installation électrique non conforme:

**Lisez – comme propriétaire ou acheteur – complètement et attentivement le rapport.**

**Laissez modifier l'installation électrique en fonction des infractions constatées.**

**Laissez effectuer une réinspection par un organisme agréé.**

*(en cas de visite de contrôle d'une ancienne installation d'une unité d'habitation lors de vente, c'est à la charge de l'acheteur)*



## ANNEXE - INSTALLATIONS ÉLECTRIQUES À BASSE TENSION ET À TRÈS BASSE TENSION

### Données générales

Adresse du contrôle: Rue Yvan-Gils 28, 6769 MEIX-DEVANT-VIRTON

Propriétaire:

### Plan de position simplifié ou photo/schéma de l'installation (électrique):

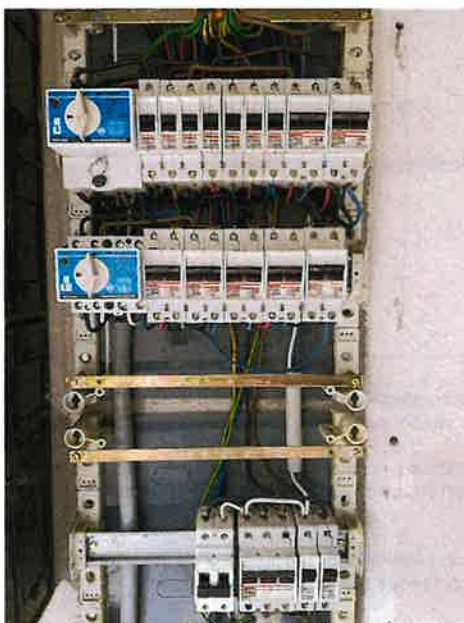

Signature agent-visiteur:





Certificat de Performance Énergétique (PEB)  
**Bâtiment résidentiel existant**

Numéro : 20260310045050  
 Établi le : 10/03/2026  
 Validité maximale : 10/03/2036



**Logement certifié**

Rue : Rue Yvan Gils n° : 28  
 CP : 6769 Localité : Houdrigny  
 Certifié comme : **Maison unifamiliale**  
 Date de construction : Inconnue



**Performance énergétique**

La consommation théorique totale d'énergie primaire de ce logement est de .....**35 711 kWh/an**

Surface de plancher chauffé : .....**167 m<sup>2</sup>**

Consommation spécifique d'énergie primaire : .....**214 kWh/m<sup>2</sup>.an**

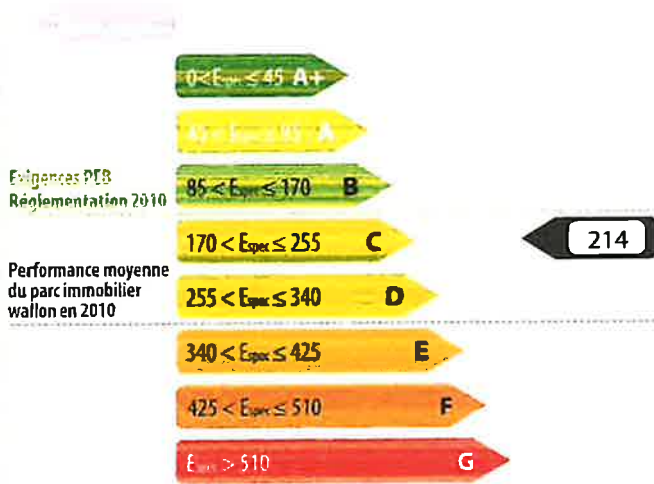

**Indicateurs spécifiques**

**Besoins en chaleur du logement**



**Performance des installations de chauffage**



**Performance des installations d'eau chaude sanitaire**



**Système de ventilation**



**Utilisation d'énergies renouvelables**



**Certificateur agréé n° CERTIF-P2-02761**

Nom / Prénom : BARRAS Justin  
 Adresse : Rue Au Pré Morel  
 n° : 7 boîte : a  
 CP : 6760 Localité : Ruelle  
 Pays : Belgique

Je déclare que toutes les données reprises dans ce certificat sont conformes au protocole de collecte de données relatif à la certification PEB en vigueur en Wallonie. Version du protocole 02-sept.-2024. Version du logiciel de calcul 4.0.5.

Digitally signed by Justin Barras (Signature)  
 Date: 2026.03.10 22:28:27 CET  
 Reason: PACE

Le certificat PEB fournit des informations sur la performance énergétique d'une unité PEB et indique les mesures générales d'améliorations qui peuvent y être apportées. Il est établi par un certificateur agréé, sur base des informations et données récoltées lors de la visite du bâtiment.

Ce document est obligatoire en cas de vente & location. Il doit être disponible dès la mise en vente ou en location et, en cas de publicité, certains de ses indicateurs (classe énergétique, consommation théorique totale, consommation spécifique d'énergie primaire) devront y être mentionnés. Le certificat PEB doit être communiqué au candidat acquéreur ou locataire avant signature de la convention, qui mentionnera cette formalité.

Pour de plus amples informations, consultez le Guichet de l'énergie de votre région ou le site portail de l'énergie energie.wallonie.be

### Volume protégé



Le volume protégé d'un logement reprend tous les espaces du logement que l'on souhaite protéger des déperditions thermiques que ce soit vers l'extérieur, vers le sol ou encore des espaces non chauffés (cave, annexe, bâtiment mitoyen...). Il comprend au moins tous les locaux chauffés. Lorsqu'une paroi dispose d'un isolant thermique, elle délimite souvent le volume protégé.

Le volume protégé est déterminé conformément au protocole de collecte des données défini par l'Administration.

### Description par le certificateur

Maison 4 façades

Le volume protégé de ce logement est de **433 m<sup>3</sup>**

### Surface de plancher chauffée

Il s'agit de la somme des surfaces de plancher de chaque niveau du logement situé dans le volume protégé. Les mesures se font en prenant les dimensions extérieures (c'est-à-dire épaisseur des murs comprise). Seules sont comptabilisées les surfaces présentant une hauteur sous plafond de minimum 150 cm. Cette surface est utilisée pour définir la consommation spécifique d'énergie primaire du logement (exprimée en kWh/m<sup>2</sup>.an) et les émissions spécifiques de CO<sub>2</sub> (exprimées en kg/m<sup>2</sup>.an).

La surface de plancher chauffée de ce logement est de **167 m<sup>2</sup>**

Méthode de calcul de la performance énergétique

**Conditions standardisées** - La performance énergétique du logement est évaluée à partir de la consommation totale en énergie primaire. Elle est établie pour des conditions standardisées d'utilisation, notamment tout le volume protégé est maintenu à 18° C pendant la période de chauffe, jour et nuit, sur une année climatique type. Ces conditions sont appliquées à tous les logements faisant l'objet d'un certificat PEB. Ainsi, seules les caractéristiques techniques du logement vont influencer sa consommation et non le style de vie des occupants. Il s'agit donc d'une consommation d'énergie théorique en énergie primaire ; elle permet de comparer les logements entre eux. Le résultat peut différer de la consommation réelle du logement.

Cette consommation se calcule en prenant en compte les postes suivants :

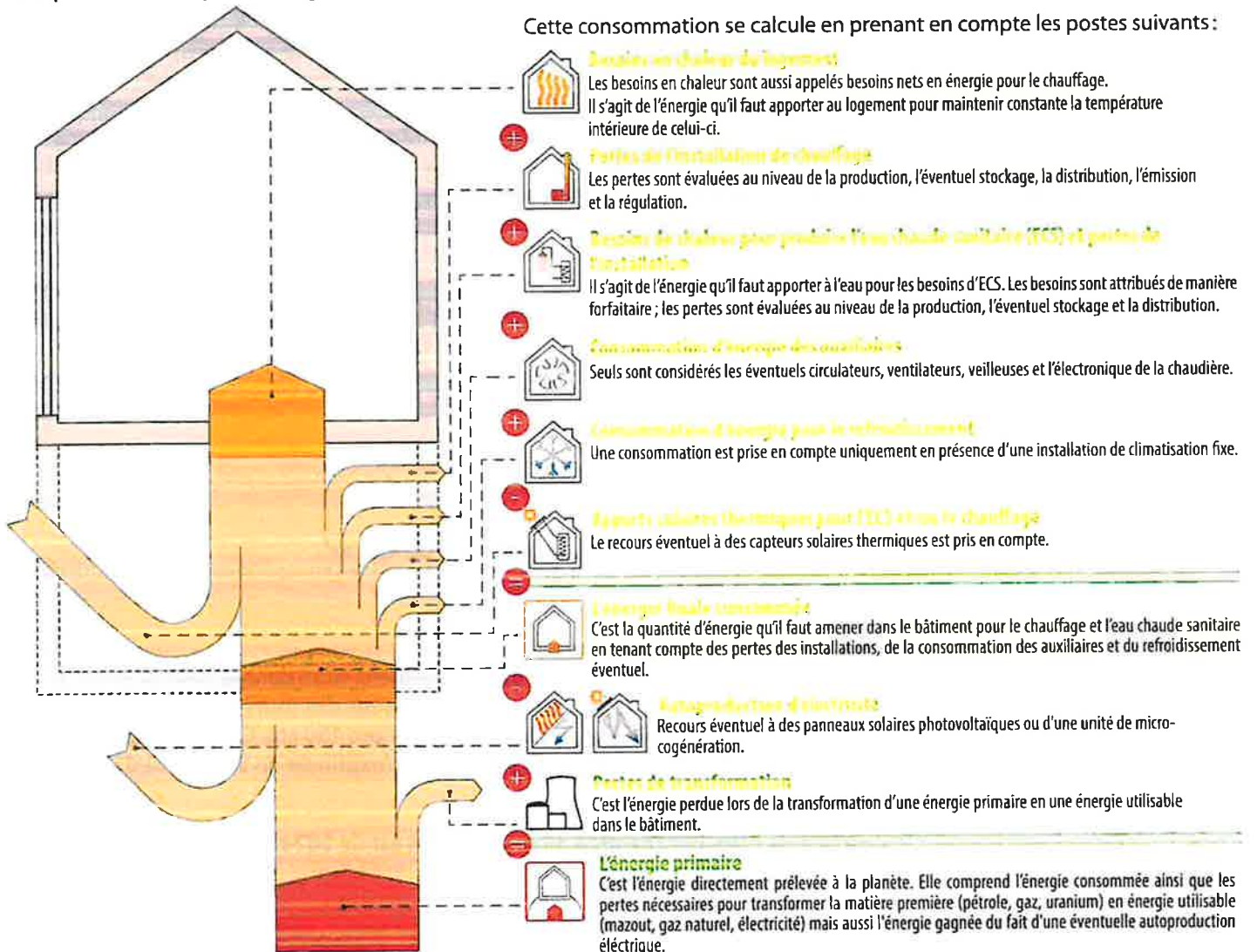

L'électricité : une énergie qui pèse lourd sur la performance énergétique du logement.

Pour 1kWh consommé dans un logement, il faut 2,5 kWh d'énergie dans une centrale électrique. Les pertes de transformation sont donc importantes, elles s'élèvent à 1,5 kWh.

EXEMPLE D'UNE INSTALLATION DE CHAUFFAGE ÉLECTRIQUE



À l'inverse, en cas d'auto-production d'électricité (via panneaux photovoltaïques ou cogénération), la quantité d'énergie gagnée est aussi multipliée par 2,5 ; il s'agit alors de pertes évitées au niveau des centrales électriques.

EXEMPLE D'UNE INSTALLATION PHOTOVOLTAÏQUE

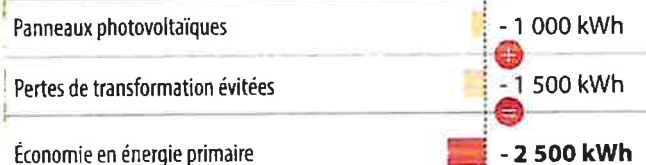

Actuellement, les autres énergies (gaz, mazout, bois...) ne sont pas impactées par des pertes de transformation.

Evaluation de la performance énergétique

La consommation totale d'énergie primaire du logement est la somme de tous les postes repris dans le tableau ci-dessous. En divisant ce total par la surface de plancher chauffée, la consommation spécifique d'énergie primaire,  $E_{spec}$ , est obtenue. C'est sur cette valeur  $E_{spec}$  que le label de performance du logement est donné.

		kWh/an
	Requies en chaleur du logement	22 139
	Pertes de l'installation de chauffage	9 985
	Requies de chaleur pour produire l'eau chaude sanitaire (ECS) et pertes de l'installation	2 289
	Consommation d'énergie des auxiliaires	520
	Consommation d'énergie pour le refroidissement	0
	Apports solaires thermiques pour l'ECS et/ou le chauffage	0
		=
	Consommation finale	34 932
	Autoproduction d'électricité	0
	Pertes de transformation des postes ci-dessus consommant de l'électricité	779
	Pertes de transformation évitées grâce à l'autoproduction d'électricité	0
		=
	Consommation annuelle d'énergie primaire du logement Elle est le résultat du cumul des postes ci-dessus	35 711 kWh/an
	Surface de plancher chauffée	167 m <sup>2</sup>
		=
<p>Consommation spécifique d'énergie primaire du logement (<math>E_{spec}</math>)                  Elle est obtenue en divisant la consommation annuelle par la surface de plancher chauffée. Cette valeur permet une comparaison entre logements indépendamment de leur taille.</p>		<p><b>170 &lt; <math>E_{spec}</math> ≤ 255</b> <b>C</b></p> <p>Ce logement obtient une classe C</p>
		<p><b>214</b> kWh/m<sup>2</sup>.an</p>





La consommation spécifique de ce logement est environ 1,3 fois supérieure à la consommation spécifique maximale autorisée si l'on construisait un logement neuf similaire à celui-ci en respectant au plus juste la réglementation PEB de 2010.

### Preuves acceptables

Le présent certificat est basé sur un grand nombre de caractéristiques du logement, que le certificateur doit relever en toute indépendance et selon les modalités définies par le protocole de collecte des données.

- Certaines données nécessitent un constat visuel ou un test; c'est pourquoi le certificateur doit avoir accès à l'ensemble du logement certifié. Il s'agira essentiellement des caractéristiques géométriques du logement, de certaines données propres à l'isolation et des données liées aux systèmes.
- D'autres données peuvent être obtenues également ou exclusivement grâce à des documents bien précis. Ces documents sont nommés «preuves acceptables» et doivent être communiqués au certificateur par le demandeur; c'est pourquoi le certificateur doit lui fournir un écrit reprenant la liste exhaustive des preuves acceptables, au moins 5 jours avant d'effectuer les relevés dans le bâtiment, pour autant que la date de la commande le permette. Elles concernent, par exemple, les caractéristiques thermiques des isolants, des données techniques relatives à certaines installations telles que le type et la date de fabrication d'une chaudière ou la puissance crête d'une installation photovoltaïque.

À défaut de constat visuel, de test et/ou de preuve acceptable, la procédure de certification des bâtiments résidentiels existants utilise des valeurs par défaut. Celles-ci sont généralement pénalisantes. Dans certains cas, il est donc possible que le poste décrit ne soit pas nécessairement mauvais mais que, tout simplement, il n'a pas été possible de vérifier qu'il était bon!

Postes	Preuves acceptables prises en compte par le certificateur	Références et descriptifs
 <b>Isolation thermique</b>	Dossier complet de prime	Isolation toiture
	Dossier de photos localisables	Isolation murs
 <b>Étanchéité à l'air</b>	Pas de preuve	
 <b>Ventilation</b>	Pas de preuve	
 <b>Chauffage</b>	Dossier de photos localisables	Plaquette brûleur 2018, aucune date présente sur la chaudière
 <b>Eau chaude sanitaire</b>	Pas de preuve	

### Descriptions et recommandations -1-

Cette partie présente une description des principaux postes pris en compte dans l'évaluation de la performance énergétique du logement. Sont également présentées les principales recommandations pour améliorer la situation existante.

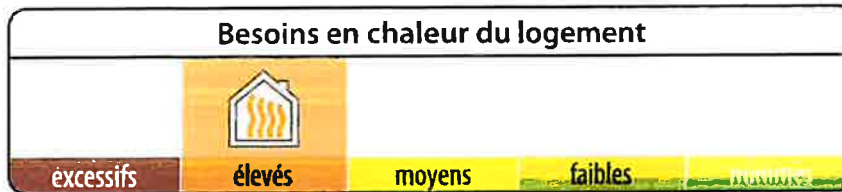

**Besoins nets en énergie (BNE)**  
par m<sup>2</sup> de plancher chauffé et par an

Ces besoins sont les apports de chaleur à fournir par le chauffage pour maintenir constante la température intérieure du logement. Ils dépendent des pertes par les parois selon leur niveau d'isolation thermique, des pertes par manque d'étanchéité à l'air, des pertes par la ventilation mais aussi des apports solaires et des apports internes.

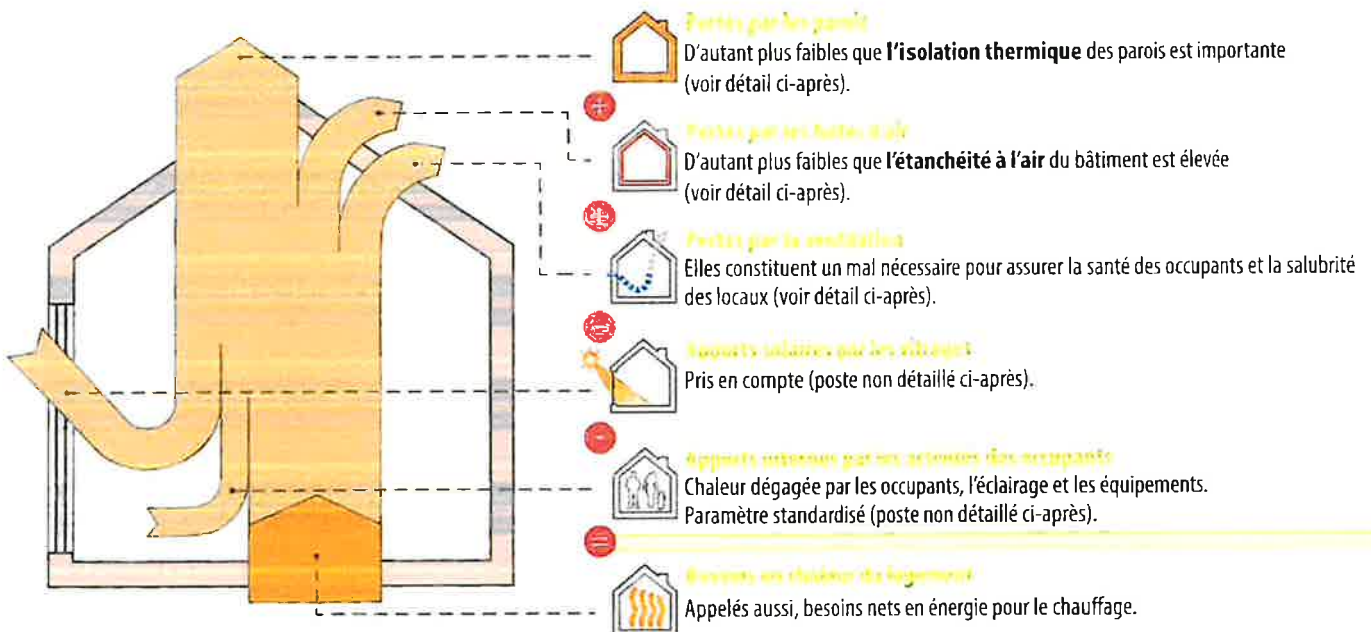

### Pertes par les parois

Les surfaces renseignées sont mesurées suivant le protocole de collecte des données défini par l'Administration.

Type	Dénomination	Surface	Justification	
<b>① Parois présentant un très bon niveau d'isolation</b>				
La performance thermique des parois est comparable aux exigences de la réglementation PEB 2014.				
	M3	Mur vers sol latéral	28,5 m <sup>2</sup>	Laine minérale (MW), 4 cm
	M4	Mur vers sol avant	23,1 m <sup>2</sup>	Laine minérale (MW), 4 cm





suite →

Descriptions et recommandations -2-



**Pertes par les parois - suite**

Les surfaces renseignées sont mesurées suivant le protocole de collecte des données défini par l'Administration.

Type	Dénomination	Surface	Justification
	F5 Porte garage	5,3 m <sup>2</sup>	$U_D = 1,33 \text{ W/m}^2.K$
<p><b>② Parois avec un bon niveau d'isolation</b>                      La performance thermique des parois est comparable aux exigences de la réglementation PEB 2010.</p> <p style="text-align: center;">AUCUNE</p>			
<p><b>③ Parois avec isolation insuffisante ou d'épaisseur inconnue</b>                      Recommandations : isolation à renforcer (si nécessaire après avoir vérifié le niveau d'isolation existant).</p>			
	T1 Toiture inclinée	74,8 m <sup>2</sup>	Polystyrène expansé (EPS), 4 cm
	M1 Murs extérieurs	113,3 m <sup>2</sup>	Laine minérale (MW), 4 cm
	M2 Mur vers veranda	7,2 m <sup>2</sup>	Laine minérale (MW), 4 cm
	F1 Fenêtre bois DV	8,8 m <sup>2</sup>	Double vitrage ordinaire - ( $U_g = 3,1 \text{ W/m}^2.K$ ) Châssis bois
	F2 Porte entrée	2,2 m <sup>2</sup>	Double vitrage ordinaire - ( $U_g = 3,1 \text{ W/m}^2.K$ ) Panneau non isolé non métallique Châssis bois
	F3 Fenêtre veranda	1,6 m <sup>2</sup>	Double vitrage ordinaire - ( $U_g = 3,1 \text{ W/m}^2.K$ ) Châssis bois
	F4 Porte veranda	2,1 m <sup>2</sup>	Double vitrage ordinaire - ( $U_g = 3,1 \text{ W/m}^2.K$ ) Panneau non isolé non métallique Châssis bois
	F6 Porte fenêtre	6,3 m <sup>2</sup>	Double vitrage ordinaire - ( $U_g = 3,1 \text{ W/m}^2.K$ ) Châssis bois
<p><b>④ Parois sans isolation</b>                      Recommandations : à isoler.</p>			
	P1 Sol	62,5 m <sup>2</sup>	

suite →



Descriptions et recommandations -3-



**Pertes par les parois - suite**

*Les surfaces renseignées sont mesurées suivant le protocole de collecte des données défini par l'Administration.*

Type	Dénomination	Surface	Justification
⑤	<b>Parois dont la présence d'isolation est inconnue :</b>		
Recommandations : à isoler (si nécessaire après avoir vérifié le niveau d'isolation existant).			
AUCUNE			

Descriptions et recommandations -4-



**Pertes par les fuites d'air**

Améliorer l'étanchéité à l'air participe à la performance énergétique du bâtiment, car, d'une part, il ne faut pas réchauffer l'air froid qui s'insinue et, d'autre part, la quantité d'air chaud qui s'enfuit hors du bâtiment est réduite.

Réalisation d'un test d'étanchéité à l'air

Non : valeur par défaut : 12 m<sup>3</sup>/h.m<sup>2</sup>

Oui

**Recommandations :** L'étanchéité à l'air doit être assurée en continu sur l'entièreté de la surface du volume protégé et, principalement, au niveau des raccords entre les différentes parois (pourtours de fenêtre, angles, jonctions, percements ...) car c'est là que l'essentiel des fuites d'air se situe.



**Pertes par ventilation**

Votre logement n'est équipé d'aucun système de ventilation (voir plus loin), et pourtant des pertes par ventilation sont comptabilisées... Pourquoi ?

Pour qu'un logement soit sain, il est nécessaire de remplacer l'air intérieur vicié (odeurs, humidité, etc...) par de l'air extérieur, ce qui inévitablement induit des pertes de chaleur. Un système de ventilation correctement dimensionné et installé permet de réduire ces pertes, en particulier dans le cas d'un système D avec récupération de chaleur. En l'absence d'un système de ventilation, une aération suffisante est nécessaire, par simple ouverture des fenêtres. C'est pourquoi, dans le cadre de la certification, des pertes par ventilation sont toujours comptabilisées, même en l'absence d'un système de ventilation.

Système D avec  
récupération de chaleur

Ventilation  
à la demande

Preuves acceptables  
caractérisant la qualité d'exécution

Non

Oui

Non

Oui

Non

Oui

Diminution globale des pertes de ventilation

0 %

Descriptions et recommandations -5-

Performance des installations de chauffage



69 %

Rendement  
global  
en énergie  
primaire



**Installation de chauffage central**

Production	Chaudière, mazout, non à condensation, absence de label reconnu, date de fabrication : après 1990, type de régulation inconnu (1)
Distribution	Aucune canalisation non-isolée située dans des espaces non-chauffés ou à l'extérieur
Emission/ régulation	Radiateurs, convecteurs ou ventilo-convecteurs, avec vannes thermostatiques Absence de thermostat d'ambiance

**Justification :**

(1) Test non réalisable

**Recommandations :**

Le type de régulation de la chaudière n'a pas pu être déterminé par le certificateur. Si la chaudière est maintenue en permanence à haute température, cela entraîne des déperditions de chaleur inutiles. Il est recommandé de demander à un chauffagiste professionnel de vérifier la régulation de la chaudière et d'en étudier les possibilités d'amélioration. Une régulation climatique avec sonde extérieure couplée à un thermostat d'ambiance est une solution optimale lorsqu'elle est techniquement réalisable.

Le(s) circulateur(s) de l'installation de chauffage central fonctionne(nt) apparemment en permanence. Afin d'éviter toute consommation inutile d'énergie, il est recommandé de demander à un chauffagiste professionnel de vérifier la possibilité d'installer une régulation qui assure la mise à l'arrêt du/des circulateur(s) hors demande de chaleur.

Descriptions et recommandations -6-

**Performance des installations d'eau chaude sanitaire**



**Rendement global en énergie primaire**



**Installation d'eau chaude sanitaire**

Production	Production instantanée par chaudière, mazout, non couplée au chauffage des locaux, régulation inconnue (1), fabriquée après 1990
Distribution	Bain ou douche, plus de 5 m de conduite Bain ou douche, entre 1 et 5 m de conduite Evier de cuisine, entre 1 et 5 m de conduite Evier de cuisine, entre 5 et 15 m de conduite
<b>Justification :</b> (1) Impossible de le savoir	
<b>Recommandations :</b>	aucune

Descriptions et recommandations -7-

**Système de ventilation**



absent

très partiel

partiel

incomplet

complet



**Système de ventilation**

**N'oubliez pas la ventilation !**

La ventilation des locaux est essentielle pour la santé des occupants et la salubrité du logement. Le certificateur a fait le relevé des dispositifs suivants.

Locaux secs	Ouvertures d'alimentation réglables (OAR) ou mécaniques (OAM)	Locaux humides	Ouvertures d'évacuation réglables (OER) ou mécaniques (OEM)
Chambre 1	aucun	SDB 1	aucun
Chambre 2	aucun	SDB 2	aucun
Chambre 3	aucun	Cuisine 1	aucun
Séjour	aucun	Cuisine 2	aucun
		Buanderie	aucun

Selon les relevés effectués par le certificateur, aucun dispositif de ventilation n'est présent dans le logement.

**Recommandation :** La ventilation des locaux est essentielle pour la santé des occupants et la salubrité du logement. Il est vivement conseillé d'installer un système de ventilation complet. Si des améliorations sont apportées à l'étanchéité à l'air, il faut apporter d'autant plus d'attention à la présence d'un tel système. De plus, en cas de remplacement des fenêtres et portes extérieures, la réglementation exige que les locaux secs soient équipés d'ouvertures d'alimentation (naturelles ou mécaniques).

Descriptions et recommandations - 8 -

Utilisation d'énergies renouvelables

sel. Mécan. | ML photovoltaïque | biomasse | pompe à chaleur | cogénération



Installation solaire  
thermique

NÉANT



Installation solaire  
photovoltaïque

NÉANT



Biomasse

NÉANT



PAC Pompe à chaleur

NÉANT



Unité de  
cogénération

NÉANT



### Impact sur l'environnement

Le CO<sub>2</sub> est le principal gaz à effet de serre, responsable des changements climatiques. Améliorer la performance énergétique d'un logement et opter pour des énergies renouvelables permettent de réduire ces émissions de CO<sub>2</sub>.

Émission annuelle de CO <sub>2</sub> du logement	8 836 kg CO <sub>2</sub> /an
Surface de planches chauffée	167 m <sup>2</sup>
Émission spécifique de CO <sub>2</sub>	53 kg CO <sub>2</sub> /m <sup>2</sup> .an

1000 kg de CO<sub>2</sub> équivalent à rouler 8400 km en diesel (4,5 l aux 100 km) ou essence (5 l aux 100 km) ou encore à un aller-retour Bruxelles-Lisbonne en avion (par passager).

### Pour aller plus loin

Si vous désirez améliorer la performance énergétique de ce logement, la meilleure démarche consiste à réaliser un **audit logement** mis en place en Wallonie. Cet audit vous donnera des conseils personnalisés, ce qui vous permettra de définir les recommandations prioritaires à mettre en œuvre avec leur impact énergétique et financier.

L'audit logement permet d'activer les primes habitation (voir ci-dessous).  
Le certificat PEB peut servir de base à un audit logement.



### Conseils et primes

La brochure explicative du certificat PEB est une aide précieuse pour mieux comprendre les contenus présentés.

Elle peut être obtenue via :  
- un certificateur PEB  
- les guichets de l'énergie  
- le site portail <http://energie.wallonie.be>

Sur ce portail vous trouverez également d'autres informations utiles notamment :

- la liste des certificateurs agréés;
- les primes et avantages fiscaux pour les travaux d'amélioration énergétique d'un logement;
- des brochures de conseils à télécharger ou à commander gratuitement;
- la liste des guichets de l'énergie qui sont là pour vous conseiller gratuitement.

### Données complémentaires

Permis de bâtir / d'urbanisme / unique obtenu le : NÉANT

Référence du permis : NÉANT

Prix du certificat : 280 € TVA comprise

**SRL Ets GOFFINET Jacky et Jérémy**

Distributeur Officiel



Rue des Carrosses, 12 – B-6720 HABAY-LA-NEUVE

E-mail : [service-cuve@hotmail.com](mailto:service-cuve@hotmail.com) - Gsm : **+32 / 476 / 87.81.87**

Neutralisation cuves – Inertages définitifs – Nettoyages cuves – Test étanchéité citernes – Enlèvement eau dans mazout  
– SERVICES CUVES ( découpage et neuves )

RPM Arlon - n° TVA : BE 0794.471.273

Compte bancaire : Beobank – BE 04 9501 8801 5031 – BIC:CTBKBEBX

---

## ***CERTIFICAT DE NEUTRALISATION PAR INERTAGE DÉFINITIF N°260042.***

**L'entreprise GOFFINET Jacky & Jérémy sous l'appellation "SERVICE-CUVE" atteste et certifie que le réservoir enterré chez : à l'adresse suivante : n°28, rue Yvan Giles à B-6769 Houdrigny et d'une contenance égale à 2850 Litres a bien été rendu INERTE au sable stabilisé de façon à être mis hors service de manière définitive.**

*Le réservoir a été vidangé, dégazé par ouverture, nettoyé, et ses déchets seront recyclés conformément aux obligations environnementales de la Région Wallonne ( arrêté du 24 Juillet 2008 ).*

*Les codes européens de recyclages des déchets : élimination : CED R12/R1 - CED 13 07 01 + D13/D19 – CED 16 10 01 + R4 ( fers )*

*Numéro et nom d'entrepreneur **BE0794.471.273** visible sur le site [www.informazout.be](http://www.informazout.be) /RW et [www.in4fuels.be](http://www.in4fuels.be)*

*Certifié sincère et véritable à la date du 02/03/2026. ( Ce document accompagne la facture 260042 )*

Pour la SRL Ets GOFFINET Jacky et Jérémy

Jacky Goffinet  
Gérant

CONFIRMÉ le 02 MAR. 2026

Avant de signer, lisez attentivement ce document. La signature d'une offre d'achat vous engage. Consultez des professionnels de l'immobilier tels que les études notariales ou les agences immobilières pour vous renseigner au mieux. En cliquant sur les mots soulignés, vous êtes renvoyé au lexique reprenant la définition du mot.

### OFFRE D'ACHAT

Le(s) soussigné(s) : .....  
Adresse : .....  
.....  
Tél / GSM : .....  
Mail : .....  
Etat civil : .....  
Régime matrimonial : .....

#### Offre(nt) par les présentes pour le(s) bien(s) suivant(s) :

1. **COMMUNE DE MEIX-DEVANT-VIRTON 5° division Villers-la-Loue**

Une maison d'habitation, sise Rue Yvan Gils 28, cadastrée section D, numéro(s) 87B P0000, pour une superficie de 1.286 m<sup>2</sup>.

2. **COMMUNE DE MEIX-DEVANT-VIRTON 5° division Villers-la-Loue**

Un jardin, sis Sous Les Jardins, cadastré section D, numéro(s) 663B P0000, pour une superficie de 3.740 m<sup>2</sup>.

Le prix de ....., payable comme suit :

- ..... % soit ..... euros à titre de garantie à la signature du compromis (valant acompte le jour de la signature de l'acte), somme consignée en l'étude du notaire du vendeur ;
- ..... % soit ..... euros à la signature de l'acte de vente.

Cette offre ne sera valable, sauf acceptation par tous les vendeurs, que pour une durée de..... JOURS (minimum 15 jours) prenant cours à la date de signature des présentes.

En ce sens que si la présente offre n'est pas acceptée par les vendeurs dans le délai précité, les signataires se trouvent libérés de tous les engagements qui pourraient découler de la présente offre.

L'acceptation de la présente offre par les vendeurs résultera :

- soit de la contre signature de la présente offre pour accord ;
- soit de la signature d'un compromis de vente ;
- soit encore de toute autre communication dont les signataires accuseraient réception.

Tant que les vendeurs n'ont pas accepté l'offre, ils conservent le droit d'accepter des offres supérieures. En pareil cas, mais sans qu'il puisse en résulter pour eux une quelconque responsabilité, ils s'engagent à avertir les offrans. Ceux-ci auront alors la possibilité de majorer leur propre offre, dans un délai fixé à ce moment par les vendeurs.

La vente qui pourrait découler de la présente offre se réaliserait selon les conditions habituelles, et plus exactement :

1. Le bien devra être vendu pour quitte et libre de toutes dettes, sûretés, empêchements et charges quelconques à l'acte.
2. Le bien sera libre de toute occupation à l'acte.
3. Le bien devra être vendu sans vice grave, notamment urbanistique ou environnemental, dont le propriétaire aurait pu ou dû avoir connaissance. Le vendeur ne garantit ni les vices apparents, ni les vices non-apparents qu'il ignore. Il doit garantir les vices non-apparents dont il a connaissance.
4. Le bien devra être vendu avec les éventuelles servitudes et/ou conditions spéciales pouvant l'avantager ou le grever sous réserve que celles-ci ne soient pas de nature à diminuer de manière significative la valeur économique du bien ou empêcher sa destination.
5. L'ensemble des frais, honoraires et droits d'enregistrement devront être à charge de l'acquéreur, à l'exception des frais de mise en vente et de délivrance qui restent à charge du propriétaire ;
6. Autres éléments essentiels pour l'offrant :

.....

.....

.....

En cas d'acceptation de l'offre, les parties s'engagent à signer un compromis dans les meilleurs délais. L'offrant, averti du libre choix de notaire, choisit l'étude du notaire

- .....
- Le compromis de vente qui résulterait de la présente offre : (cochez la bonne option)
- Ne comportera pas de condition suspensive d'octroi de crédit (vous êtes certain que votre crédit est accepté ou vous avez les fonds pour payer le prix et les frais d'acte)
  - Comportera une condition suspensive d'octroi d'une ouverture de crédit aux offrans d'un montant égal au prix de vente. Cette condition suspensive aura un délai d'un mois à partir de la signature dudit compromis de vente. En cas de refus de prêt, le vendeur pourra imposer que les frais de rédaction du compromis soient à charge de l'offrant. Cette somme

**Erreur ! Nom de fichier incorrect.**

sera déduite de l'éventuelle garantie.

Fait à .....

Le .....

**Signature(s) de l'(des) offrant(s) :**

**Erreur ! Nom de fichier incorrect.**