

KEURINGSRAPPORT ELEKTRISCHE INSTALLATIE OP LAAGSPANNING EN ZEER LAGE SPANNING

Agent-bezoeker

Datum controle **21-04-2026**

Rapportnummer

01-20260421-005-10F0UBJ-Rev0

Algemene gegevens

Adres installatie	Testeltsesteenweg 109, 3271 Averbode
Controle volgens	AREI Boek 1 - Interne procedure tech01
Type controle	Oude huishoudelijke installatie voor verkoop (8.4.2)
Afwijkingen/aanvullende hs	8.2.1
Type installatie	Woonéénheid
Eigenaar	Niet bekend
Adres eigenaar	Niet bekend
Installateur	Niet bekend

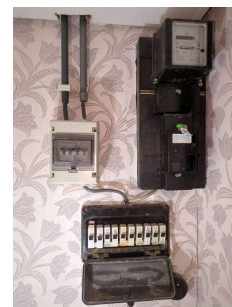

Installatie

Netbeheerder	Fluvius	Aardingsinstallatie	TT - pen/staaf
EAN-code	Niet bekend	Aantal verdeelborden	3
Tellernummer	8887616	Aantal eindstroombanen	5, 2, 2
Nominale spanning (V)	230 (1f+N)	Reservekringen	0
Nominale stroomsterkte (A)	40	Inom. hoofdschakelaar (A)	Niet aanwezig
Voedingskabel hoofdbord (mm ²)	6	Δ Hoofddifferentieel (mA)	Niet aanwezig

Controle / metingen / beproevingen

Aardingsweerstand (Ω)	Niet meetbaar	Equipotentiale verbindingen	NVT
Isolatiweerstand (MΩ)	27,5	Rechtstreekse aanraking	NOK
Foutlus differentieel(s)	NVT	Onrechtstreekse aanraking	NOK
Testknop differentieel(s)	NVT	Schema's / dossier	NOK
Continuïteitsmeting	NOK	Staat elektrisch materieel	NOK

Besluit

De elektrische installatie voldoet niet aan de voorschriften van het Boek 1 inzake de installaties op laagspanning en op zeer lage spanning.

Het nieuwe controlebezoek dient plaats te vinden binnen een termijn van 18 maanden te rekenen vanaf de dag van de verkoopakte. De koper mag vrij het erkend organisme voor dit nieuwe controlebezoek kiezen. De werken, nodig om de inbreuken te doen verdwijnen die opgemerkt werden tijdens het controlebezoek, moeten zonder vertraging uitgevoerd worden en alle maatregelen moeten getroffen worden opdat de in inbreuk zijnde installatie, indien zij in dienst blijft, geen gevaar vormt voor de personen of goederen.

Agent-bezoeker:

Beschrijving installatie

- **Differentieelstroombeschermingsinrichting(en):**

Geen

Overstroombeveiligingen:

5x 1p zekeringen 20A - VVB/VOB in buis 2,5mm²

2x 1p zekeringen 16A - VVB/VOB in buis 1,5/2,5mm²

3x 1p zekeringen 10A - VVB/VOB in buis 1,5mm²

4x 1p zekeringen 6A - VVB/VOB in buis 1,5mm²

Opmerkingen

- Voor de plichten van de eigenaar, beheerder of uitbater: zie AREI boek 1 onderafdeling 9.1.2.

- Bij het ontbreken/incorrect zijn van schema's tijdens de keuring is het mogelijk dat bepaalde delen van de installatie niet werden vastgesteld en/of dat er bijkomende inbreuken worden vastgesteld tijdens de herkeuring. Het nakijken van de overeenstemming van de schema's/plannen (indien aanwezig) met de realiteit is steekproefsgewijs gebeurd. Niet alle administratieve gegevens kunnen geverifieerd worden (vb. type leidingen,...). De keuring wordt (deels) uitgevoerd op basis van de door de klant/installateur verstrekte gegevens.

- Toestellen/apparaten aangesloten op de vaste installatie maken geen deel uit van de controle.

- Het onderzoek beperkt zich tot de zichtbare en bereikbare gedeelten van de installatie. (schakelaars, contactdozen, goten, plinten... werden niet geopend). Verborgene delen van de installatie (bv. achter valse wanden/plafonds, achter nissen...), nog niet geplaatste delen (bv.: ruimten die een bad- en/of douche bevatten, keuken(s), verlichtingsarmaturen...) vallen buiten de scope van de keuring.

- Op het moment van de controle is er bemeubeling/materiaal/stockage aanwezig, mogelijk is niet alle schakelmateriaal/contactdozen/verdeelborden visueel waarneembaar, waardoor er bij de herkeuring mogelijk aanvullende inbreuken kunnen worden vastgesteld.

- Het is aangewezen er op te letten dat, vanwege het grote aantal niet gearde contactdozen, het verboden is om elektrisch materieel van klasse I te voeden via deze contactdozen.

Inbreuken

- Om de meting van de aardspreadingsweerstand mogelijk te maken is het noodzakelijk een aardingsonderbreker te voorzien. Deze moet altijd geopend kunnen worden en steeds toegankelijk blijven. Boek 1 - 5.4.3.5
- Ten minste één verzegelbare differentieelstroombeschermingsinrichting met een aanspreekstroom van ten hoogste 300 mA dient aan het begin (onmiddellijk stroomafwaarts van de teller) van de elektrische installatie te worden aangebracht. De nominale stroom moet minstens overeenstemmen met de voorbeveiliging en bedraagt minimaal 40A. Boek 1 - 4.2.4.3
- Eén of meerdere contactdozen zonder aardingspen zijn niet beveiligd door een differentieelstroombeschermingsinrichting met gevoeligheid van maximaal 30mA. Boek 1 - 8.2.1-6
- Eén of meerdere kringen van de ruimte(n) die een bad of douche bevat, wasmachine, droogkast en/of vaatwasmachine zijn niet beveiligd door een bijkomende differentieelstroombeschermingsinrichting met gevoeligheid van maximaal 30mA . Boek 1 - 7.1.4.1 / 4.2.4.3-b
- Er is geen ééndraadsschema en/of situatieplan aanwezig op het moment van de controle. Boek 1 - 3.1.2.1 - 9.1.2
- Eén of meerdere stroombanen (alsook de bedienings-, de scheidings- en andere beschermingsinrichtingen) zijn niet van kringaanduiding voorzien. (kringnummering overeenstemmend met schema's). Boek 1 - 3.1.3.1
- De verdeelborden zijn verouderd, niet aanrakingsveilig en te vervangen (kalibreerelementen, beschermingsgraad onder spanning staande delen ipxx-B, karakteristieke beveiligingen, ...) (verdeelborden met penzekeringen)
- De doorsnede van één of meerdere in het verdeelbord geplaatste verdeelleidingen is onvoldoende. Boek 1 - 4.4.1.5
- Het verdeelbord is van klasse II met omhullende isolatie waarbij een omhulsel van isolerend materiaal alle metalen delen omsluit, behalve kleine delen zoals kenplaten, schroeven en klinknagels die van de actieve delen zijn gescheiden door een isolatie, ten minste gelijkwaardig met de versterkte isolatie. (vijzen in verdeelbord afschermen) Boek 1 - 4.2.3
- Kleurcode van de geleiders dient te worden gerespecteerd. Eén of meerdere blauwe geleiders, worden als fasegeleider gebruikt. De blauwe kleur is voorbehouden voor de nulgeleider. Boek 1 - 5.1.6.2
- Eén of meerdere leidingen zijn niet vastgemaakt/los en moeten degelijk worden vastgezet. Boek 1 - 5.2.2.1
- Op één of meerdere plaatsen werden ongeschikte (soepele) leidingen gebruikt. Boek 1 - 5.2.1.4
- Eén of meerdere leidingen zijn niet tegen mechanische beschadiging beschermd. Boek 1 - 5.2.1.5
- Eén of meerdere leidingen zijn niet correct ingevoerd in de klemendoos/aftakdoos/schakelaar/contactdoos. Boek 1 - 5.2.2.4
- Het gebruik van elektrische machines of toestellen van de klasse 0 en 0I is verboden. De massa's van elektrisch laagspanningsmaterieel van de klasse I dienen te worden verbonden met de beschermingsgeleider van de elektrische voedingsleiding. Boek 1 - 4.2.4.3
- Het gebruik van contactdozen zonder kinderbeveiliging is niet toegestaan. Boek 1 - 5.3.5.2
- Eén of meerdere aardingscontacten van contactdozen zijn niet verbonden met de beschermingsleiding. Boek 1 - 5.3.5.2
- Ongeschikt elektrisch materieel aangebracht in beschermingsvolume 1 van ruimten die een bad of douche bevatten. Boek 1 - 7.1.5 (contactdoos)
- Eén of meerdere stekkers/stekkerblokken (stekkerdozen) zijn aangesloten als vast installatiedeel. (voorschriften fabrikant)
- Eén of meerdere contactdozen, schakelaars en/of toestellen, zonder onderplaat, zijn op een brandbare ondergrond gemonteerd zonder (aangepaste) montageplaten. Boek 1 - 4.3.3.5
- Eén of meerdere onderdelen (aftakdozen, schakelaars, contactdozen...) in de installatie zijn los/niet degelijk bevestigd. Boek 1 - 5.3.5.2 - 5.3.5.4

Raadgevingen

- **Afdeling 8.4.2. van Boek 1 van het Algemeen Reglement op de elektrische installaties: Plichten van de verkoper en de koper bij de verkoop van een wooneenheid uitgerust met een oude elektrische installatie.**

Als het compromis getekend wordt:

-Wat zijn de plichten van de verkoper/notaris:

-De verkoper moet het PV van het controlebezoek en de bijlagen aan de notaris overhandigen, opdat de notaris dit aan het verkoopdossier toevoegt;

-De notaris moet de volgende punten in de akte van verkoop laten vermelden:

- de datum van het PV van het controlebezoek

- het feit van de overhandiging van het PV van het controlebezoek aan de koper

Als het PV van het controlebezoek negatief (installatie niet-conform) is:

- de verplichting voor de koper om zijn identiteit en de datum van de akte van verkoop mee te delen aan het erkend keuringsorganisme dat het controlebezoek van de elektrische installatie heeft uitgevoerd.

Als de akte van verkoop verleden wordt:

-Wat zijn de plichten van de koper:

-De koper dient het dossier van de elektrische installaties (schema's, PV, ...) in twee exemplaren te bewaren;

Als het PV van het controlebezoek positief (installatie conform) is:

-De koper moet het volgende controlebezoek laten uitvoeren hetzij volgens de termijn opgenomen op het PV van het controlebezoek (maximum 25 jaar na de datum van het controlebezoek) hetzij in geval van belangrijke wijziging of uitbreiding van de installatie

Als het PV van het controlebezoek negatief (installatie niet-conform) is:

-De koper moet het erkend keuringsorganisme dat het controlebezoek van de elektrische installatie heeft uitgevoerd informeren over zijn identiteit, de datum van de akte en het betrokken PV;

-De koper krijgt automatisch 18 maanden vanaf de datum van de akte van verkoop om de elektrische installatie in orde te brengen na de melding bij het keuringsorganisme;

-De koper is vrij een ander keuringsorganisme te kiezen voor de hercontrole binnen die termijn van 18 maanden (nazicht conformiteit van de installatie).

Voor meer informatie

FOD Economie, K.M.O., Middenstand en Energie

Algemene Directie Energie - Hoog toezicht energieinfrastructuur en -producten

Adres: Koning Albert II-laan 16, 1000 Brussel

Tel.: 0800 120 33 / E-mail: gas.elec@economie.fgov.be

<https://economie.fgov.be>

Extra documenten en foto's

