

## Procès-verbal de contrôle d'une installation électrique en BT et TBT

NON CONFORME

**Date inspection:** 08/02/2024      **Inspecteur:** Dorian Pintiaux  
**Étiquette d'identification:** Septon / Delvaux  
 N° TVA:-

**Mentor:** \_\_\_\_\_      **Installateur:** -  
**Référence client:** \_\_\_\_\_

Marque et type d'appareil de mesure:      Numéro de serie: 20280485  
 Metrel MI3155

**Date rapport:** 08/02/2024

### Adresse de l'installation

Rue      Rue Bois d'Ohey  
 Numéro      311  
 Boîte  
 Postcode      5350  
 Commune      Ohey  
 Pays      Belgique

### Propriétaire

Nom  
 Rue  
 Numéro  
 Boîte  
 Postcode      5350  
 Commune      Ohey  
 Pays      Belgique

### Installateur

Nom      -  
 N° TVA      -  
 Numéro de téléphone      -  
 E-mail      -

**Type :** maison

**EAN :**

Non communiqué

**N° compteur :** 55 063 382

Image du tableau de repartition et de manoeuvre:



### Type de contrôle:

Visite de contrôle d'une ancienne installation électrique domestique d'une unité d'habitation lors de la vente sur la demande du vendeur selon (AR 08/09/2019) - RGIE Livre 1 - 8.4.2. et 8.2.1. et 4.2.4.3.

Distributeur: ORES      Tension: 3-230V      Liaison comp / tableau: mm²      Protection Max: 40 A  
 Nombres tableaux: 1      Nombre de circuits: 5  
 Prise de terre:  
 Ri général: NA MΩ      RE: NA Ω

### DISPOSITIF DE PROTECTION À COURANT DIFFÉRENTIEL - RÉSIDUEL

$I\Delta$ (mA)	In (A)	In - autres (A)	I <sub>Δt</sub>	Type	Circuits protégés	Test	x 2,5
<b>DESCRIPTION INSTALLATION</b>							
Nombres circuits	Curve	Protection IN (A)	(autres)	P	Section (mm²)		
4	-	20	TD1	1	-		
1	-	16		1	-		
2	C	16	TD2	2	2,5		

Nombres circuits	Curve	Protection IN (A)	(autres)	P	Section (mm²)
6	-	20	TD3	1	2,5
2	-	20		1	1,5
<b>Contrôle visuel (général)</b>	NOK	<b>Contact direct</b>	NOK	<b>Contact indirect</b>	NOK
<b>Raccordement</b>	NOK	<b>schéma en annexe par Aceg asbl</b>	OK		
<b>Liaisons équipotentielles</b>	Non applicable	<b>Section des conducteurs</b>	NOK		
<b>Continuité</b>	NOK	<b>Éclairage / machines</b>	OK		

## REMARQUES / INFRACTIONS / NOTES

11.01 Prévoir et/ou compléter le schéma unifilaire de l'installation. (Livre 1 Section 2.12 - 2.13 et 3.1.2 et 9.1.2)

11.02 Prévoir et/ou compléter le plan de position de l'installation. (Livre 1 Section 2.12 - 2.13 et 3.1.2 et 9.1.2)

12.02 La continuité des conducteurs de protection et/ou équipotentielles n'est pas garantie . (Livre 1 Sous-section 5.3.5.3.G. et 5.4.3.5)

13.01 Absence de prise de terre, résistance non mesurée. Réaliser une prise de terre conforme aux prescriptions. (Livre 1 Sous-section 4.2.3.1 et 5.4.2.1.)

15.02 Réaliser ou compléter le repérage des circuits/départs et/ou appareillage, bornes de raccordements, etc. (Livre 1 Sous-section 3.1.3.1. et 3.1.3.3.A. et 5.1.6.1)

15.10 Obturer les ouvertures non utilisées du tableau ou coffret (Livre 1 Section 5.1.4. et 4.2.2.3.)

15.13 La tension nominale de service n'est pas indiqué clairement sur le tableau (Livre 1 Sous-section 3.1.3.3.)

16.01 Prévoir un interrupteur dispositif de protection à courant différentiel-résiduel, muni d'un dispositif de plombage, à l'origine de l'installation (Livre 1 Sous-section 4.2.4.3.)

16.09 (Installations avant le 1/10/1981) Aucune protection par un dispositif de protection à courant différentiel-résiduel avec une sensibilité de 30mA maximum n'est prévue pour les socles de prise de courant sans contact de terre. (livre 1 section 8.2.1 point 6)

17.01 Le courant nominal de la protection doit être adapté au courant admissible de la canalisation et / ou le consommateur en aval installé. (Livre 1 Section 4.4.1.)

17.02 Equiper les bases de coupe-circuit à fusibles ou petits disjoncteurs à broches avec une section inférieure à 10 mm² avec d'éléments de calibrage (Livre 1 Sous-section 5.3.5.5.A.)

17.07 Les fusibles et disjoncteurs de protection d'un même circuit doivent avoir le même courant nominal. (Livre 1 Sous-section 4.4.1.5.)

18.07 Les canalisations doivent être fixés à l'aide de fixations appropriées . (Boek 1 Onderafdeling 5.2.2. en 5.2.9.)

18.14 Les canalisations électriques ne sont pas introduites de sorte qu'une protection continue est assurée. (Livre 1 Sous-section 5.2.6.1.)

19.02 Réorganiser des interrupteurs, prises, connections et boîtes de jonction. (Livre 1 sous-section 1.4.1.3.)

19.06 Certaines prises alimentées en basse tension ne sont pas munies de "protection enfants" (NBN C61-112). (Livre 1 Sous-section 1.4.2.3. et 5.3.5.2.)

19.08 Les interrupteurs et socles de prises à encastrer dans les parois, doivent être logés dans les boîtes appropriées (Livre 1 Sous-section 5.3.5.2. et 5.2.3.4.)

nota/note 13 La résistance de terre n'a pas pu être mesurée . La valeur doit de préférence être inférieure à 30ohm .

nota/note 14 La résistance d'isolement n'a pas pu être mesurée. Celle-ci devrait être supérieure à 0,5Mohm .

nota/note 18 L'installation électrique doit être entièrement vérifiée selon les impositions du RGIE livre 1.

nota/note 27 Le code EAN de l'installation n'a pas pu nous être communiqué durant notre visite.

nota/note 28 Selon RGIE livre 1 section 8.2.1. , les prises sans broche de terre peuvent rester en service. A ces endroits, seuls les appareils de classe 2 sont autorisés.

nota/note 31 Cette installation date d'avant 1981, il a été tenu compte des dérogations mentionnées à Livre 1 Section 8.2.1.

Infraction : il n'a pas été possible d'ouvrir le tableau électrique principal car les disjoncteur à broches sont grippés dans leurs logements.

## CONCLUSION

**L'installation électrique n'est pas conforme aux prescriptions de l'AR 08/09/2019 - RGIE Livre 1.**

Dans le cas d'une visite de contrôle donnant lieu à un rapport négatif, le vendeur est obligé de faire mentionner dans l'acte authentique l'obligation pour l'acheteur de communiquer par écrit son identité et la date de l'acte de vente à l'organisme agréé qui a exécuté la visite de contrôle de l'installation électrique.

Après cette communication, l'acheteur doit faire réaliser une nouvelle visite de contrôle par un organisme agréé afin de vérifier la disparition des infractions au terme du délai de 18 mois prenant cours le jour de l'acte de vente. L'acheteur peut choisir librement cet organisme agréé.

Si l'acheteur désigne un autre organisme agréé, ce dernier en informe l'organisme agréé qui a rédigé le premier rapport de contrôle.

Cet exemplaire en pdf est la version originale et peut être diffusé en copie.

Nombre d'annexe(s):

**PUBLICATION DU RAPPORT D'INSPECTION**

L'inspecteur Dorian Pintiaux



Dorian Pintiaux  
ACEG VZW- #280

**Devoirs du propriétaire ou locataire dans les installations soumises au RGIE Livre 1 section 9.1.2.**

Le procès-verbal de conformité ou de visite doit être conservé dans le dossier électrique de l'installation.  
Chaque modification apportée à l'installation doit être mentionnée dans le dossier électrique.  
Tout accident survenu aux personnes et dû directement ou indirectement à la présence d'installation électrique doit être communiqué à la Direction générale de l'Energie du Service public fédéral Economie.

**Qualité**

La reproduction de ce rapport n'est autorisée que sous sa forme intégrale et uniquement avec l'accord écrit de l'organisme et du demandeur.  
Le contrôle a porté sur les parties visibles et normalement accessibles de l'installation.

**Devoirs du vendeur et de l'acheteur lors de la vente d'une habitation équipée d'une ancienne installation électrique**  
Dès que le compromis est signé:

**Quels sont les devoirs du vendeur/notaire:**

Le vendeur doit remettre le PV de la visite de contrôle et ses annexes au notaire afin que celui-ci l'ajoute dans le dossier de la vente;  
Le notaire doit faire mentionner dans l'acte de vente les points suivants:  
- la date du PV de la visite de contrôle  
- le fait de la remise du PV de la visite de contrôle à l'acheteur

**Si le PV de la visite de contrôle est négatif (installation non-conforme):**

l'obligation pour l'acheteur de communiquer son identité et la date de l'acte de vente à l'organisme de contrôle agréé qui a exécuté la visite de contrôle de l'installation électrique.

**Dès que l'acte de vente est signé**

**Quels sont les devoirs de l'acheteur:**

L'acheteur doit détenir le dossier de l'installation électrique (schémas, PV, ...) en deux exemplaires;

**Si le PV de la visite de contrôle est positif (installation conforme):**

L'acheteur doit laisser réaliser la prochaine visite de contrôle soit suivant le délai repris sur le PV de la visite de contrôle (maximum 25 ans après la date de la visite de contrôle) soit en cas de modification ou extension importante de l'installation électrique.;

**Si le PV de la visite de contrôle est négatif (installation non-conforme):**

L'acheteur doit informer l'organisme de contrôle agréé qui a exécuté la visite de contrôle de son identité, de la date de l'acte de vente et du PV concerné;  
Après la communication à l'organisme de contrôle, il reçoit automatiquement 18 mois à dater de l'acte de vente pour remettre en ordre l'installation électrique;  
L'acheteur peut choisir un autre organisme de contrôle pour laisser réaliser le recontrôle dans le délai des 18 mois (vérification conformité de l'installation).

Pour de plus amples informations SPF Economie, P.M.E., Classes moyennes et Energie Direction générale de l'Energie – Division infrastructure et contrôles Adresse : Avenue du roi Albert II 16 1000 Bruxelles Tél. : 0800 120 33 / E-mail : gas.elec@economie.fgov.be https://economie.fgov.be

Pour toute question ou pour les conditions générales, veuillez consulter le site [www.aceg.be](http://www.aceg.be)

BE53 0689 0209 2953 | BTW BE0839.866.481

**Feuille de route pour une installation qui n'est pas conforme:**

Etape 1	Etape 2	Etape 3
Ce procès-verbal est un rapport qui indique l'état de l'installation électrique. De cette manière, par vente de la maison l'acheteur est mis au courant de l'état de l'installation et peut faire une estimation de prix.	L'acheteur a 18 mois, après la date de signature de l'acte de vente, pour remédier aux infractions. Une fois que toutes les infractions ont été remédiées, reprendre contact avec ACEG où l'inspecteur d'ACEG afin de prendre un nouveau rendez-vous. Ceci fait, votre dossier sera suivi et complété.	ACEG est à votre service pour tout autres contrôles nécessaires, ainsi que tout renseignements complémentaires.





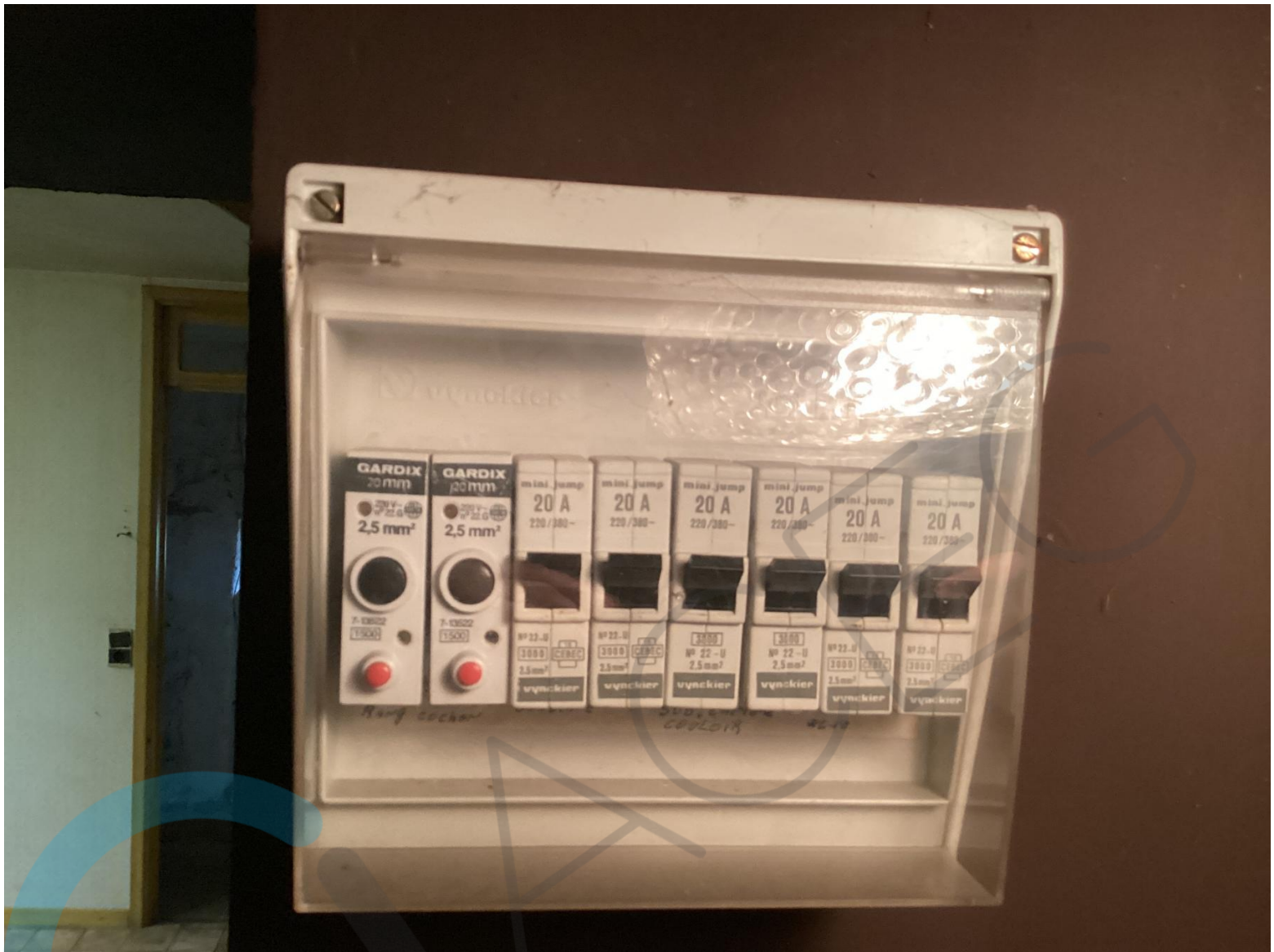



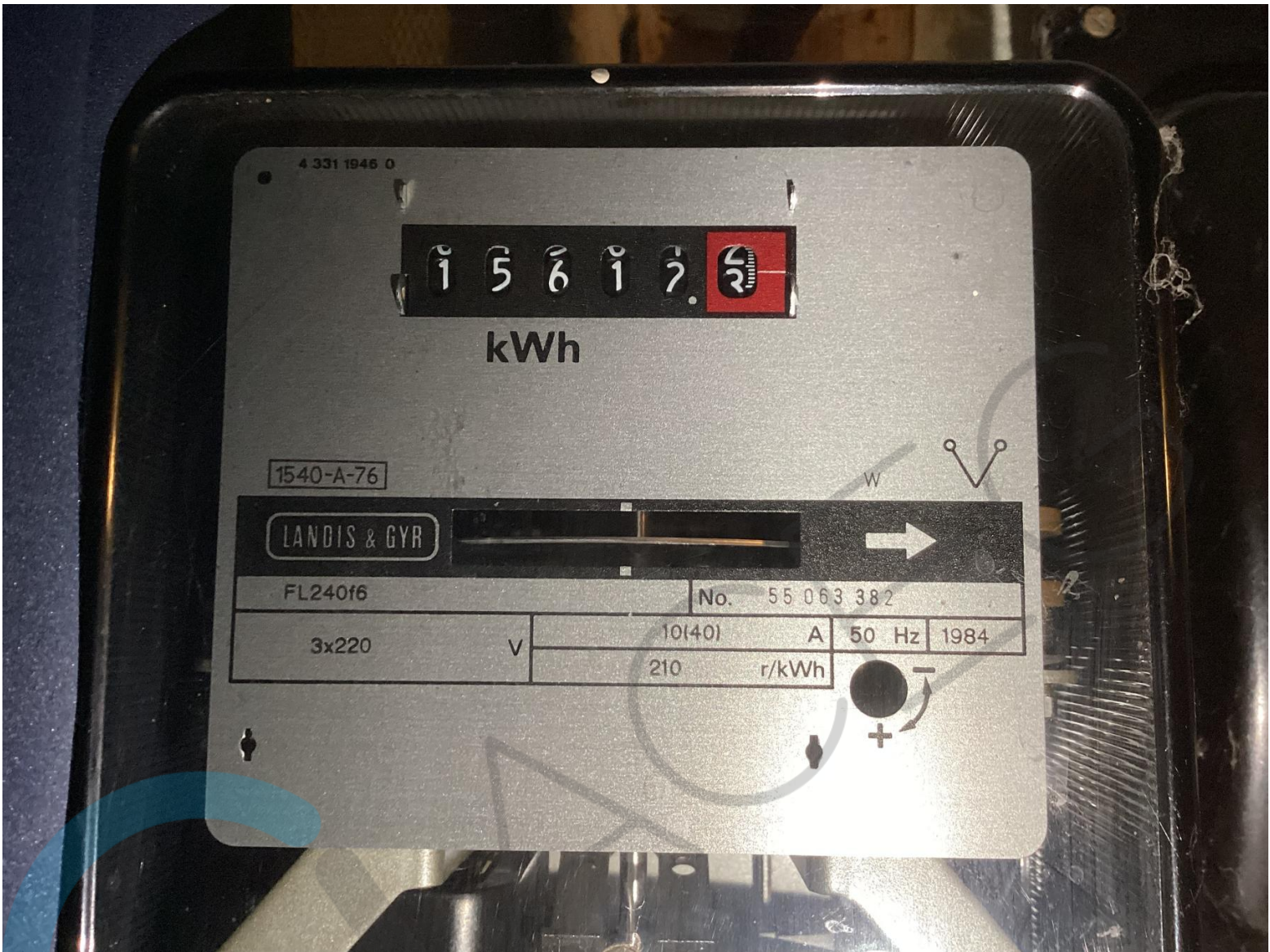



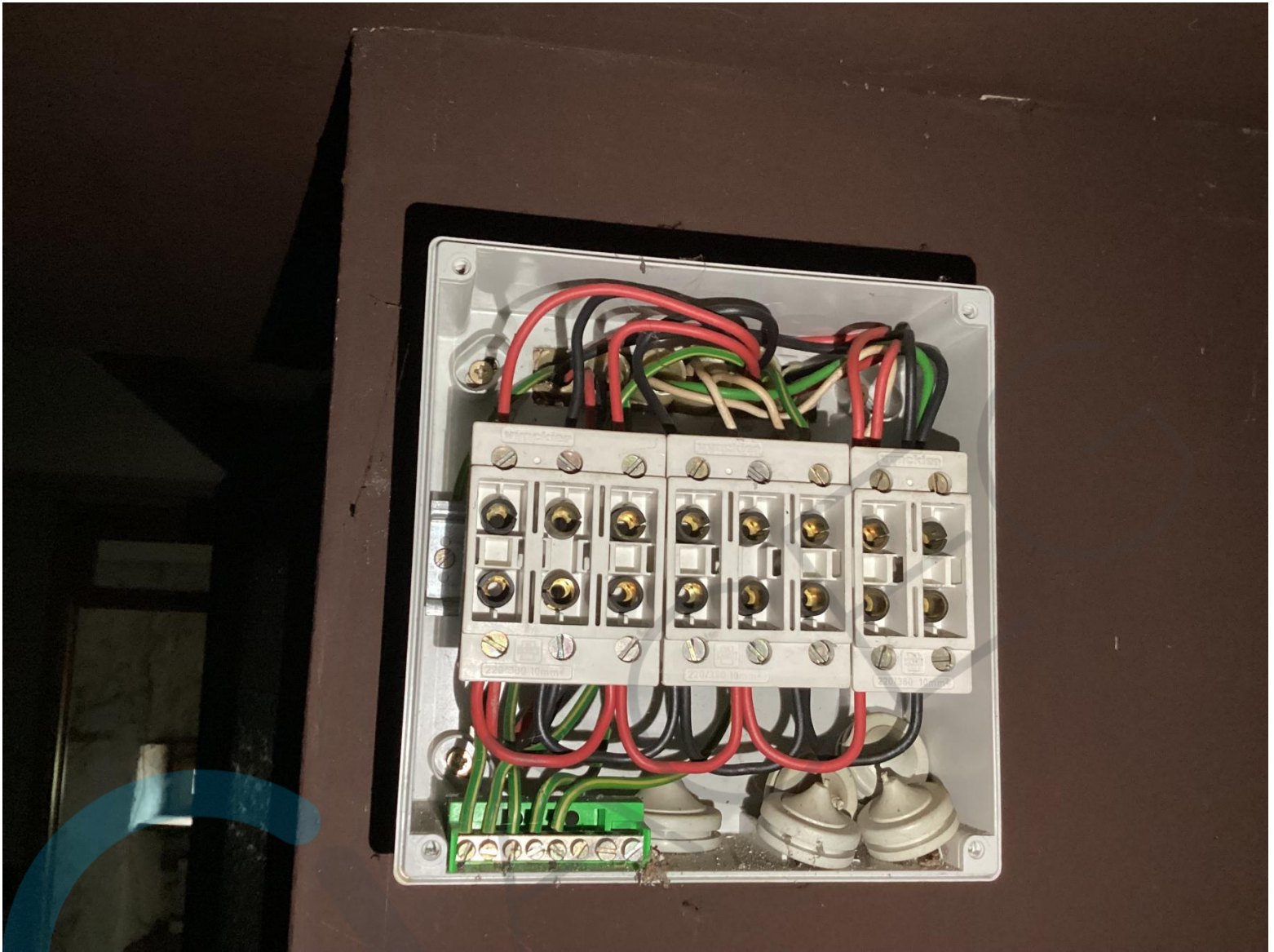

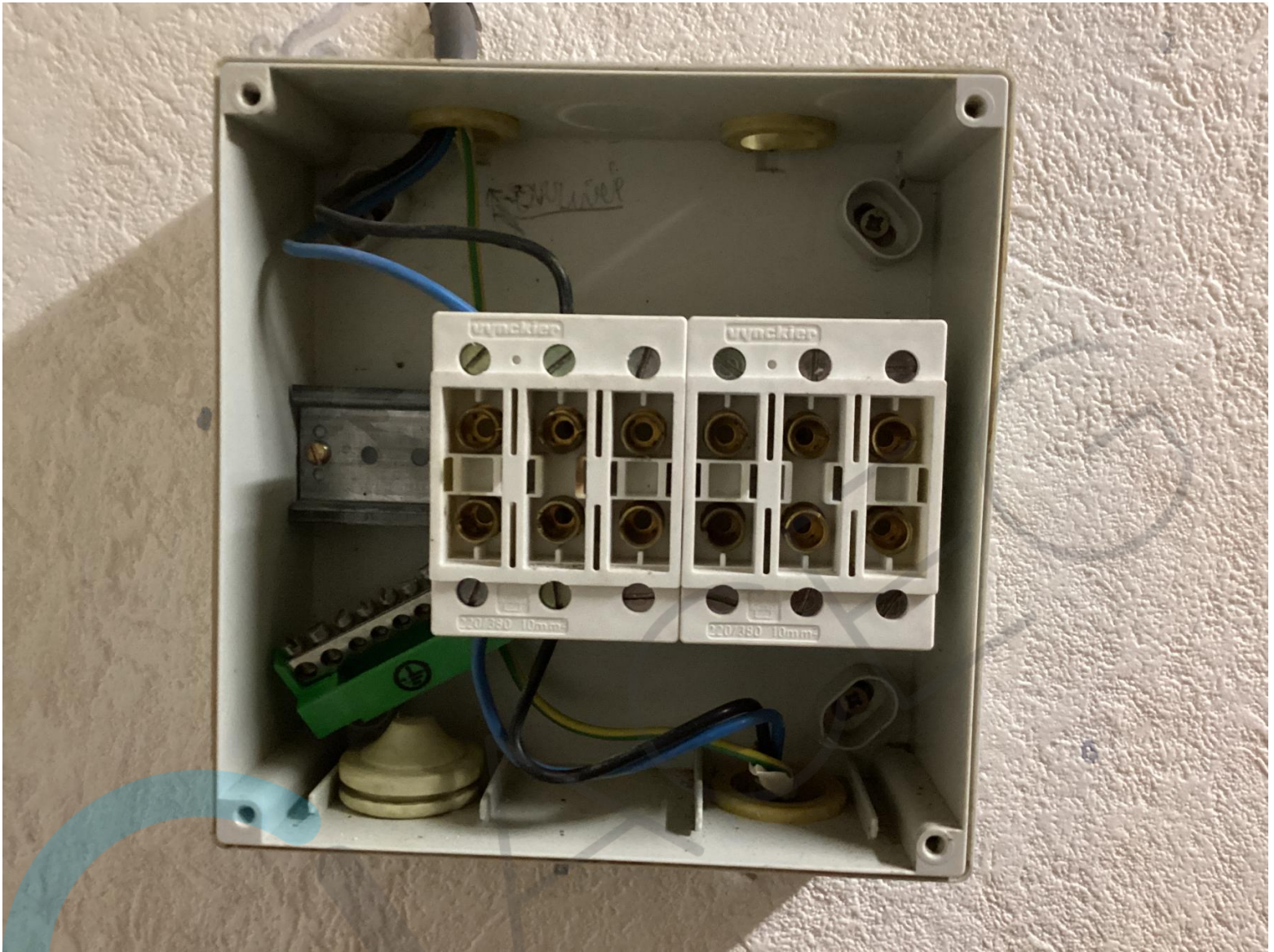

Erkend keuringsorganisme voor:  
 elektrische- en gasinstallatie  
 water- en rookkeuringen  
 branddetectie  
 brandverlichting  
 rookdetectie  
 rookgasleak controle  
 hef- en hijswerktuigen

GACEG

Datum: 8 ..... 12 ..... 2024

Greenie

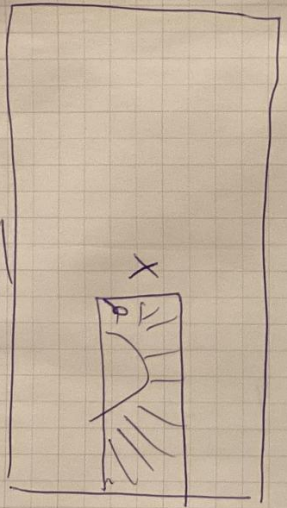

lonx



GACEG **Z80**  
 Keuringsorganisme voor  
 Dorian Pintiaux

*[Handwritten signature]*

Erkend keuringsorganisme voor:  
 elektrische- en gasinstallatie  
 water- en rookkeuringen  
 branddetectie  
 rookverfichting  
 stookketel/ruok controle  
 hef- en hijswerktuigen

**GACEG**

Rue Baron d'Orey, 311 5350 Orey Datum: 1 / 2 / 2024

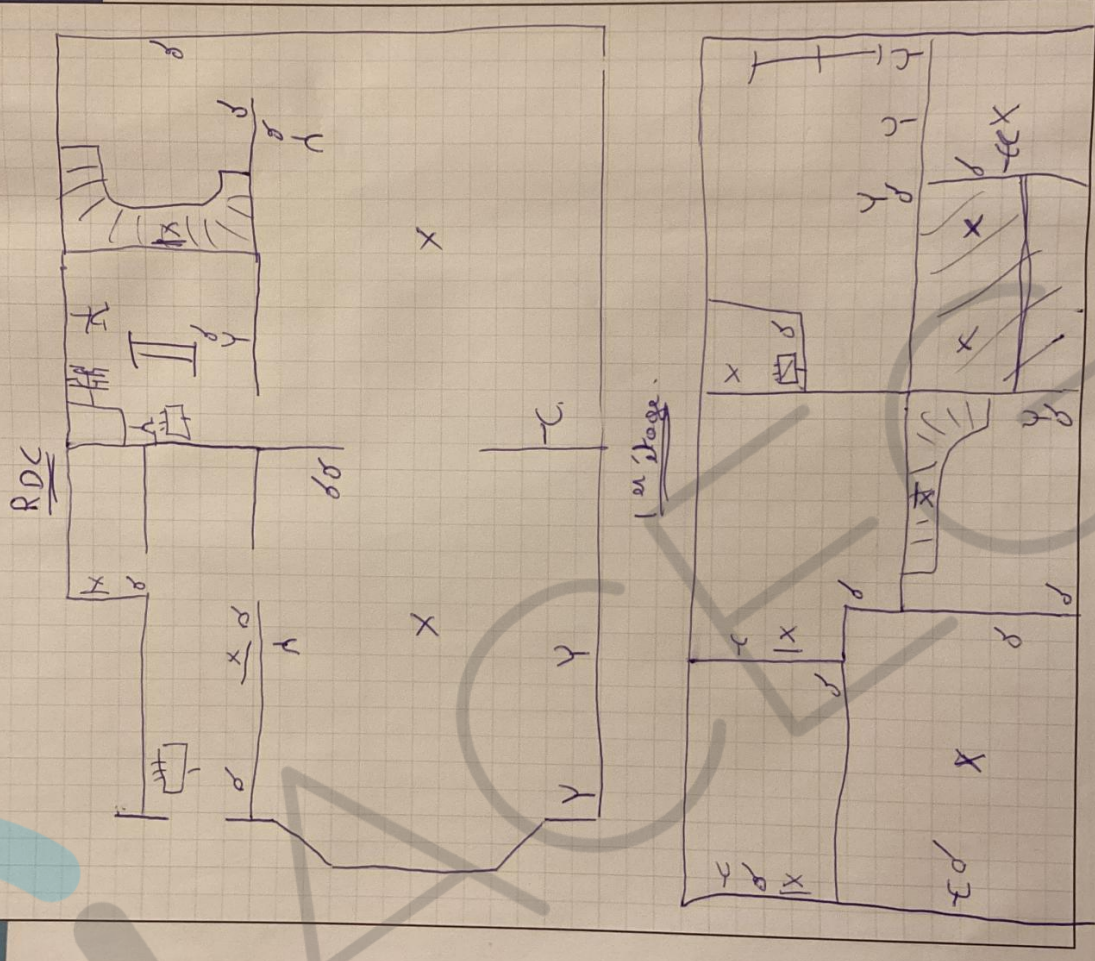

Ringlaan 39, 1853 Strombeek-Bever, België / +32 2 880 88 90 / www.aceg.be / info@aceg.be