



SOCOTEC BELGIUM ASBL

Chaussée de Tongres 257/12 4000 ROCOURT

Tél. : +32(0) 4 234 17 00 - inspection.belgium@socotec.com - www.socotec.be - www.socotec-inspection.be

TVA n° BE 0406.671.312



SOCOTEC BELGIUM ASBL

Nom du client : CQFT SPRL
Adresse : Rue Beau Site 42
CP + Ville : 4800 LAMBERMONT

RAPPORT DE CONTRÔLE D'UNE INSTALLATION ÉLECTRIQUE DOMESTIQUE À BASSE TENSION ET TRÈS BASSE TENSION

(Livre 1 - AR 08/09/2019) - DIRECTION GÉNÉRALE DE L'ÉNERGIE

Résultat du contrôle : Non-conforme Risque de partialité : oui non

Demandeur : CQFT SPRL - Rue Beau Site 42 - 4800 LAMBERMONT

Propriétaire/exploitant ou gestionnaire :

Adresse de la visite : Cité des Résistants 38 - 6140 FONTAINE L'EVEQUE

Responsable des travaux : /

Mission réalisée le : 16/08/2023

N° Client Atlas :

N° d'affaire Atlas : /

Date du rapport : 16-08-23

N° ordre mission : 1304780

Ref. Socotec Avantage : /

Important :

Sauf avis contraire du Chef d'établissement, dûment notifié à SOCOTEC BELGIUM qui a émis le présent rapport, dans un délai de deux mois maximum à compter de la date d'envoi indiquée en page de garde, le contenu du présent rapport est considéré comme définitivement validé.

SOCOTEC BELGIUM ASBL

Chaussée de Tongres 257/12

4000 ROCOURT

Tél. : +32 (0)4 234 17 00

E-mail : inspection.belgium@socotec.com

www.socotec.be

N° de TVA: 0406.671.312



Agent visiteur : JEANMART L.

Pour SOCOTEC BELGIUM ASBL,

Le Directeur de l'organisme agréé

Ir. J. OP DE BEECK

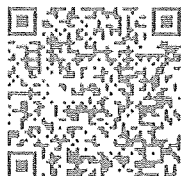

Envie de donner votre avis sur nos services ?

Flasher le QR Code et compléter le questionnaire en ligne.

Votre avis nous intéresse fortement et conduira les changements à venir.



SOCOTEC

SOCOTEC BELGIUM ASBL

SOCOTEC BELGIUM ASBL

Chaussée de Tongres 257/12 4000 ROCOURT
Tél. : +32(0) 4 234 17 00 - inspection.belgium@socotec.com - www.socotec.be - www.socotec-inspection.be
TVA n° BE 0406.671.312



N° affaire Atlas : / - Ordre mission : 1304780

Date du contrôle : 16/08/2023

Agent visiteur : JEANMART L.

Date d'émission du rapport : 16-08-23

Ce rapport annule et remplace le rapport n°:

émis le

Nb annexe(s)

1

**RAPPORT DE CONTRÔLE D'UNE INSTALLATION ÉLECTRIQUE DOMESTIQUE À BASSE TENSION ET TRÈS BASSE TENSION
(LIVRE 1 - AR 08/09/2019) - DIRECTION GÉNÉRALE DE L'ÉNERGIE**

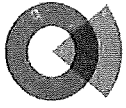

SOCOTEC BELGIUM ASBL

Chaussée de Tongres 257/12 4000 ROCOURT
Tél. : +32(0) 4 234 17 00 - inspection.belgium@socotec.com - www.socotec.be - www.socotec-inspection.be
TVA n° BE 0406.671.312



N° affaire Atlas : / - Ordre mission : 1304780

SOCOTEC BELGIUM ASBL

Demandeur : CQFT SPRL Adresse : Rue Beau Site 42 - 4800 LAMBERMONT
N° TVA : BE 840 923 583 TVA non assujetti
Propriétaire/exploitant ou gestionnaire : Mr. Charlier Adresse : Cité des Résistants 38 - 6140 FONTAINE L'EVEQUE
Responsable des travaux : / Adresse : /

1. Identification de l'installation :

Adresse : Cité des Résistants 38 - 6140 FONTAINE L'EVEQUE

Code EAN : 5 4 N C

N° compteur : 5267072 N° compteur (exclusif) nuit : / Compteur non-placé

Cabine HT privée : oui non

Type d'installation : unité d'habitation local (locaux) non-technique(s) d'un ensemble résidentiel

production décentralisée autres :

Installations spécifiques : photovoltaïque ≤ 10 kVA (7.112) borne de charge de véhicule(s) électrique(s) * piscine (7.2)

balnéothérapie(s) sauna(s) (7.3) fontaine(s) (7.100) bassin(s) d'eau(x) (7.100)

2. Données du contrôle (prescription(s) réglementaire(s)) :

Type de contrôle : Conformité avant mise en usage (6.4.) modification - extension importante

Visite de contrôle (6.5.) avant renforcement d'une ancienne installation (8.4.1.)

vente avec ancienne installation (8.4.2.) libre ancienne installation (8.4.3.)

Date de réalisation : avant le 01/10/1981 à partir du 01/10/1981 et avant le 01/06/2020 à partir du 01/06/2020

avant le 01/11/2022 après le 01/11/2022 application prescriptions chapitre 7.22

Dérogation(s) : néant anciennes installations (8.2.1.) installations ancien RGIE (8.2.2.)

installation entamée avant le 01/06/2023 sur déclaration du demandeur (6.5.8.1)

3. Données de l'installation :

UN (AC) : 1N400V 2X230V 3X230V 3N400V Autre:

Prise de terre commune boucle de terre barre(s) de terre piquets de terre inconnue

conducteur(s) enfoui(s) horizontalement, verticalement ou en oblique Autre:

Type de schéma de mise à la terre : TT TN-S IT non défini

Canalisation d'alimentation tableau principal : section 4 x 10 mm² - Type VVB

Protection de branchement : IN 20 A selon devis GRD Imax autorisé pour la validité du présent rapport

Nombre de tableaux : 2 Nombre de circuits (réserves compris) : 5

Type de coupure générale : int. différentiel Autre : Néant

Table with 5 columns: Nombre, Différentiel(s), IN (A), IΔ (mA), Type. Two identical empty tables are shown side-by-side.

Annexe(s) descriptive(s) : sans objet installation visitée installation(s) production décentralisée photos installations
installation PV autre(s) donnée(s):

Référence des schémas et plans annexés : Voir résultat contrôle

Référence du (des) plan(s) des installations de sécurité paraphé(s) pour réception : sans objet

Référence du (des) plan(s) des installations critiques paraphé(s) pour réception : sans objet

Référence de la liste des installations de sécurité - critique : sans objet

Référence de la liste des voies d'évacuation : sans objet

Autre(s) donnée(s) annexée(s) :

4. Résultats du contrôle (mesures, essais, et visuel) :

Table with 6 columns: Item, Value, Status. Rows include: Prise de terre (nrfractions Ω, 1,36 MΩ, NOK), Contacts dir. (NOK), Matériel mobile (sans objet), Isolement général (1,36 MΩ, NOK), Continuité PE (NOK), Liaison equipo. (NOK), Contacts indir. (NOK), IN prot/Section conducteurs (OK), Schémas (NOK), Diff.: bouton test (sans objet), Boucle de défaut (NOK), Matériel fixe (NOK).

INFRACTIONS :

Voir annexe "Résultats du contrôle"

REMARQUES :

Voir annexe "Résultats du contrôle"

NOTES :

Voir annexe "Résultats du contrôle"

5. Conclusion :

L'installation électrique n'est pas conforme aux prescriptions du Livre 1 de l'arrêté royal du 8 septembre 2019 établissant le Livre 1 sur les installations électriques à basse tension et à très basse tension. L'acheteur doit laisser réaliser une nouvelle visite de contrôle pour vérifier la remise en ordre de l'installation au terme du délai de 18 mois prenant cours le jour de l'acte de vente. L'acheteur peut choisir librement l'organisme agréé pour cette nouvelle visite de contrôle.

Le Directeur de l'organisme agréé

Signature of J. OP DE BEECK

Jr. J. OP DE BEECK

ANNEXE "Résultats du contrôle" - Point 4.

INFRACTIONS :

- LV - R - 0004 (5.4.3.5.) Le sectionneur de terre (barrette de sectionnement) n'est pas raccordé selon les règles de l'art. Le dispositif ne permet pas d'isoler la prise de terre du reste de l'installation de mise à la terre (Le piquet de terre n'est plus connecté à l'installation, détaché du piquet).
- LV - R - 0101 (4.2.3.2.) Absence de liaison équipotentielle principale.
- LV - R - 0301 (5.4.3.5.) La mise à la terre de la broche de terre du(des) socle(s) de prise de courant est absente ou défectueuse (Living, voir croquis en annexe, prises entourées).
- LV - R - 0401 (3.1.2.1.) Absence de schéma unifilaire et/ou plan de position de l'installation électrique.
- LV - R - 0602 (3.1.3.3.) Absence de la mention de la tension de service sur le(s) tableau(x) électrique(s).
- LV - R - 0604 (3.1.3.1.) Le repérage des circuits est absent ou incomplet.
- LV - R - 0801 (4.2.4.3.) Absence de protection à courant différentiel-résiduel de maximum 300 mA à l'origine de l'installation.
- LV - R - 0802 (4.2.4.3.) Absence de protection à courant différentiel-résiduel de maximum 30 mA pour la protection des circuits salles de bains, salles de douches, lave-linge, sèche-linge et lave-vaisselle.
- LV - R - 0905 (5.3.5.5.) Absence des éléments de calibrage sur les embases des coupe-circuits à fusibles et/ou petits disjoncteurs à broches et/ou du type D (Coffret électriques).
- LV - R - 0913 (4.4.1.5.) La section des conducteurs assurant la liaison entre les protections électriques dans le tableau n'est pas adaptée à l'In de la protection contre les surintensités placée en amont (Conducteurs côte à côte en cave).
- LV - R - 1101 (5.3.5.2.) Absence de broche de terre sur la(les) prise(s) de courant. (Les socles de prise de courant dépourvus d'une broche de terres alimentées par une canalisation sans conducteur de protection ne sont pas protégés par un dispositif de protection à courant différentiel-résiduel de maximum 30mA. (Point 8.2.1.6)).
- LV - R - 1107 (5.3.5.2.) Les prises de courant encastrées ne sont pas logées dans des boîtes en matière isolante (Placer des plaques isolantes en dessous des prises de courants et interrupteurs, living, cuisine, cave, étage).
- LV - R - 1201 (1.4.1.3.) Améliorer la fixation de l'interrupteur (Refixer correctement les prises de courant, cuisine et étage).
- LV - R - 1208 (5.2.6.1.) Les connexions électriques ne sont pas réalisées selon les règles de l'art (Entrée cave, au dessus du compteur).

REMARQUES :

La fourniture des schémas pourrait donner suite à d'autres infractions

NOTES :

Fournir le code EAN, lors du prochain contrôle

Annexes à la conclusion du rapport :

Rappels des prescriptions réglementaires :

- Le propriétaire, le gestionnaire ou l'exploitant de l'installation électrique est tenu :
- d'en assurer ou d'en faire assurer l'entretien ;
 - de prendre toutes mesures adéquates pour que les dispositions du Livre 1 de l'arrêté royal du 8 septembre 2019 établissant le Livre 1 sur les installations électriques à basse tension et à très basse tension, le Livre 2 sur les installations électriques à haute tension et le Livre 3 sur les installations pour le transport et la distribution de l'énergie électrique soient en tout temps observés ;
 - de conserver les documents de l'installation électrique dans un dossier, de le tenir à disposition de toute personne qui peut le consulter et de mettre à disposition une copie de ce dossier à tout éventuel locataire ;
 - de transmettre le dossier de l'installation électrique au nouveau propriétaire, gestionnaire ou exploitant ;
 - d'aviser immédiatement le fonctionnaire préposé à la surveillance du Service Public Fédéral ayant l'Energie dans ses attributions de tout accident survenu aux personnes et du, directement ou indirectement, à la présence d'installations électriques ;
 - de renseigner dans le dossier de l'installation électrique toute modification ou extension non importante survenue sur l'installation électrique ;
 - de laisser réaliser par un organisme agréé un contrôle de conformité avant la mise en usage sur toute modification ou extension importante survenue sur l'installation électrique.

Dans le cadre des missions légales des organismes agréés, une copie de ce rapport est tenue pendant une période de 5 ans par l'organisme agréé. Cette copie est tenue à la disposition de toute personne autorisée légalement à la consulter. Pour de plus amples informations sur les prescriptions réglementaires ou plaintes, la Direction générale de l'Energie du Service public fédéral Economie, PME, Classes moyennes et Energie (<https://www.economie.fgov.be>) est l'autorité compétente des organismes agréés.

DEVOIRS DU VENDEUR/NOTAIRE ET DE L'ACHETEUR LORS DE LA VENTE D'UNE HABITATION EQUIPEE D'UNE ANCIENNE INSTALLATION ELECTRIQUE :

1. Dès que le compromis est signé :

Devoirs du vendeur/notaire :

- Le vendeur doit remettre le PV de la visite de contrôle et ses annexes au notaire **afin** que celui-ci l'ajoute dans le dossier de la vente;
- Le notaire doit faire mentionner dans l'acte- de vente les points suivants :
 - la date du PV de la visite de contrôle
 - le fait de la remise du PV de la visite de contrôle à l'acheteur

Si le PV de la visite de contrôle est négatif (l'installation non-conforme) :

- L'obligation pour l'acheteur de communiquer son identité et la date de l'acte de vente à l'organisme de contrôle agréé qui a exécuté la visite de contrôle de l'installation électrique.

2. Dès que l'acte de vente est signé :

Devoir de l'acheteur :

- L'acheteur doit détenir le dossier de l'installation électrique (schémas, PV,...) en deux exemplaires ;

Si le PV de la visite de contrôle est positif (installation conforme) :

- L'acheteur doit laisser réaliser la prochaine visite de contrôle soit suivant le délai repris sur le PV de la visite de contrôle (maximum 25 ans après la date de la visite de contrôle) soit en cas de modification ou extension importante de l'installation électrique.

Si le PV de la visite de contrôle est négatif (installation non-conforme) :

- L'acheteur doit informer l'organisme de contrôle agréé qui a exécuté la visite de contrôle de son identité, de la date de l'acte de vente et du PV concerné ;
- Après la communication à l'organisme de contrôle, il reçoit automatiquement 18 mois à dater de l'acte de vente pour remettre en ordre l'installation électrique ;
- L'acheteur peut choisir un autre organisme de contrôle pour laisser réaliser le recontrôle dans le délai des 18 mois (vérification conformité de l'installation).

Pour de plus amples informations

SPF Economie, P.M.E., Classes moyennes et Énergie

Direction générale de l'Énergie –Haute surveillance des infrastructures et produits énergétiques

Adresse : Boulevard du Roi Albert II 16 1000 Bruxelles

Tél. 0800 120 33 / E-mail : gas.elec@economie.fgov.be

<https://economie.fgov.be>

INFORMATIONS COMPLEMENTAIRES SOCOTEC BELGIUM :

- Référence procédure(s) interne(s) : CL-E-LV-R-01 ;
- Les résultats s'appliquent uniquement aux travaux spécifiés dans la demande. La reproduction de ce rapport n'est autorisée que sous sa forme intégrale et uniquement avec l'accord écrit de l'organisme agréé et du demandeur ;
- Le contrôle porte sur les parties visibles et normalement accessibles de l'installation le jour du contrôle ;
- SOCOTEC BELGIUM asbl possède, conformément aux critères de la norme NBN EN ISO/IEC 17020 (en tant qu'organisme de type A), la compétence pour effectuer les contrôles décrits dans l'annexe au certificat d'accréditation n°200-INSP. Le respect des conditions d'accréditation fait l'objet de surveillances régulières ;
- Toutes les informations obtenues lors de nos inspections sont confidentielles.

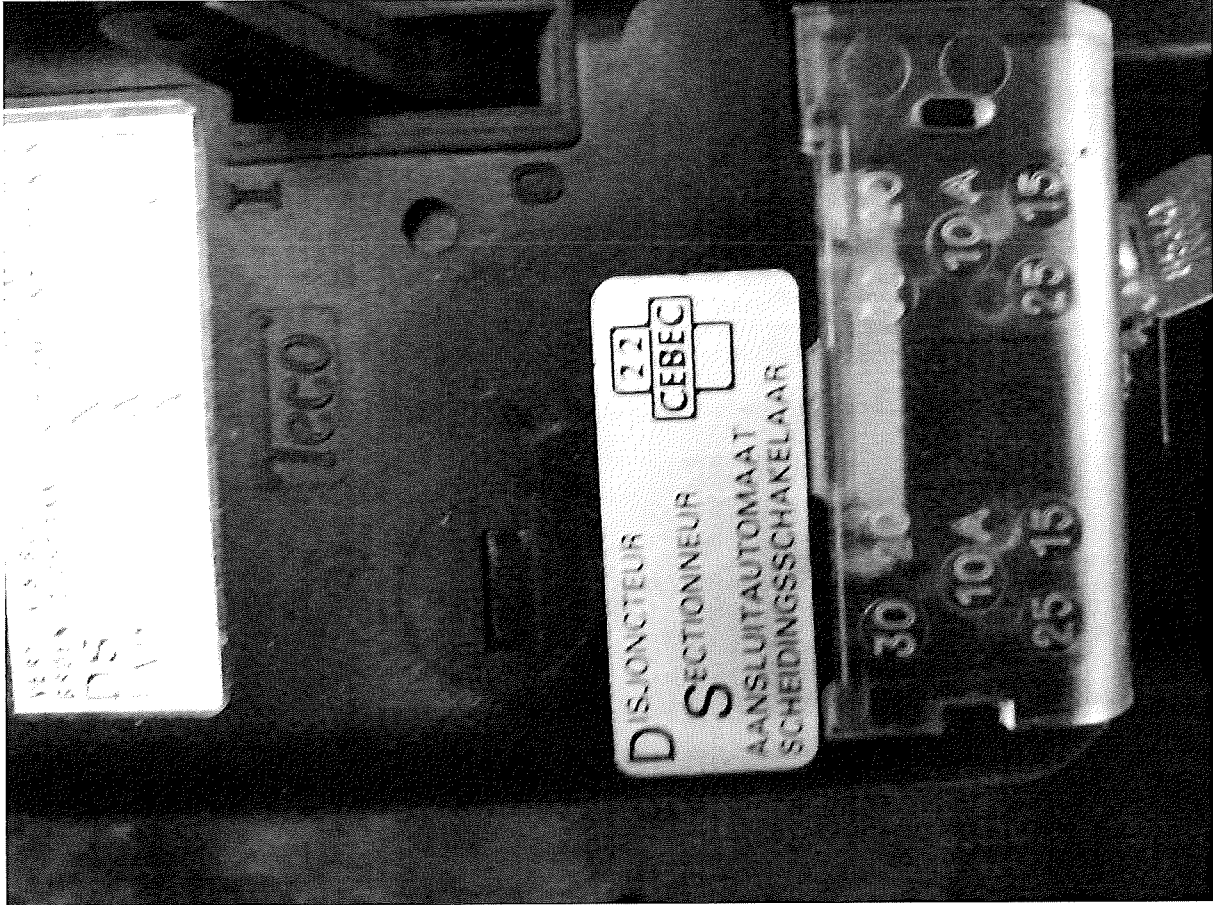

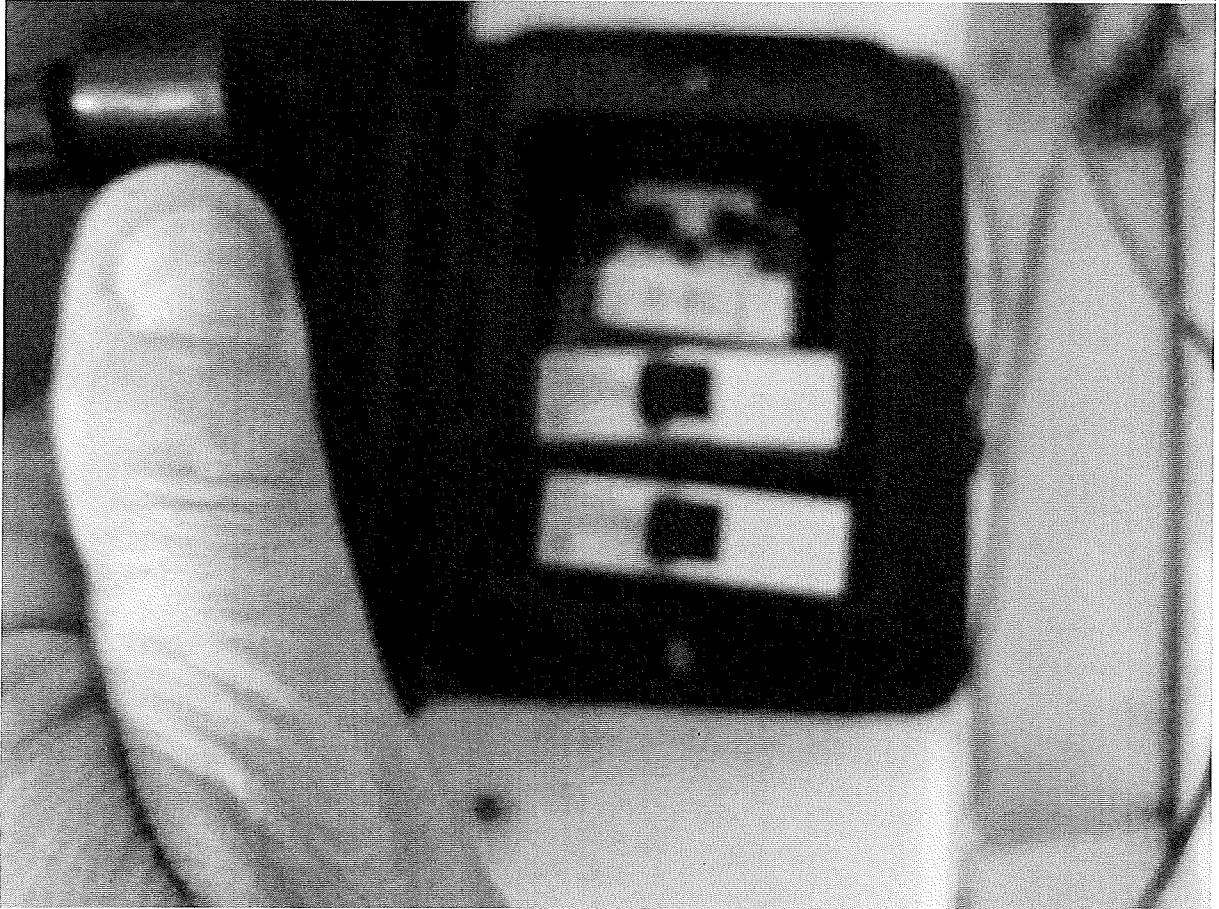
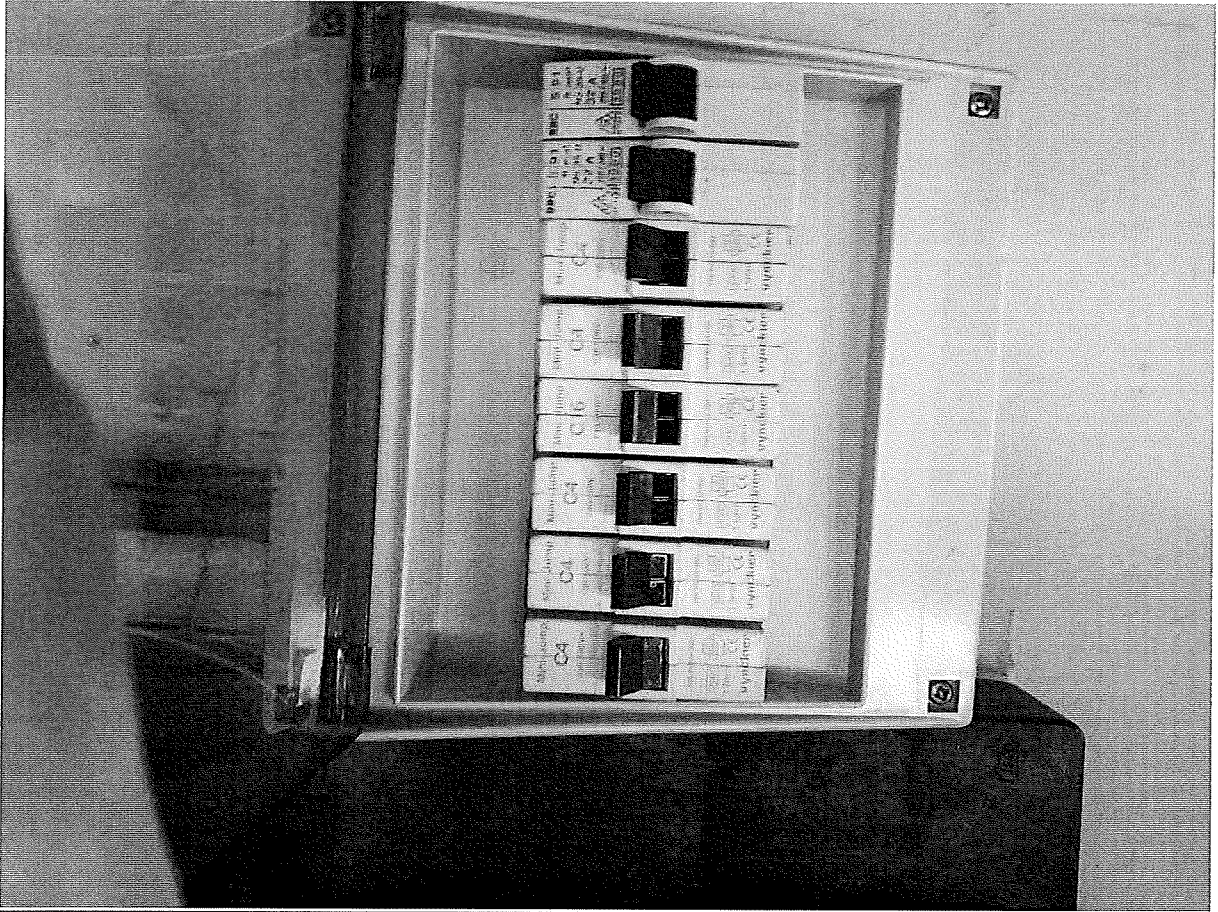

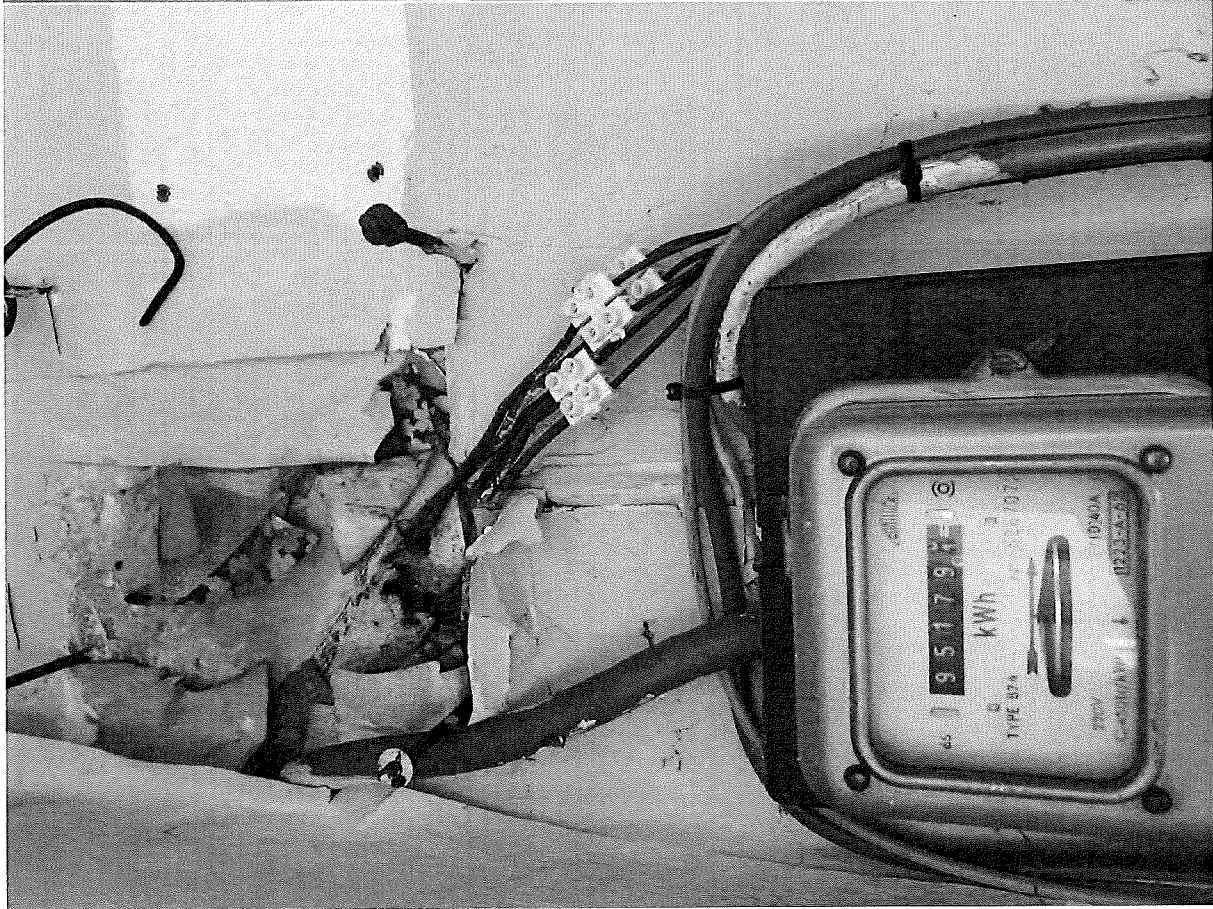

in parallel

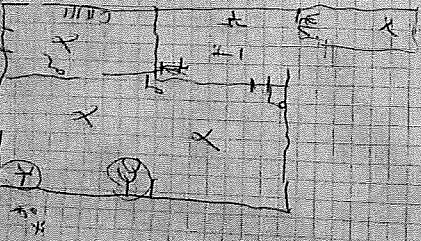

in series

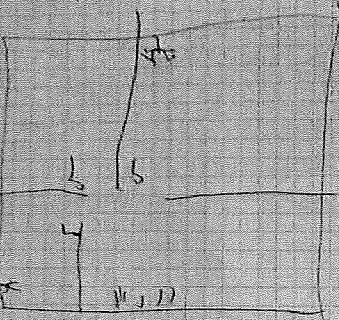

close



