

Inspektionsbericht von elektrischen Anlagen bei Niederspannung und sehr niedriger Spannung

TRADUCTION/ÜBERSETZUNG
REF. 54/2023/84011/01:1

DATUM DER KONTROLLE 09/10/2023 **INSPIZIERENDE KONTROLLEUR** Patrick Braham
ADRESSE DER KONTROLLE Schönfelderweg 91/5 (geschossenebene 1) - 4700 Eupen **ART DER KONTROLLE** Kontrolle während des Verkaufs einer alten Elektroinstallation (8.4.2.)

› ALLGEMEINE ANGABEN

Adresse der Installation	Schönfelderweg 91/5 (geschossenebene 1) - 4700 Eupen
Art der Räume	Wohnheit (Appartement)
Besitzer	[REDACTED]
Verantwortliche der Arbeiten	[REDACTED]
Anwendbare/angewendete Ausnahmen	[REDACTED]

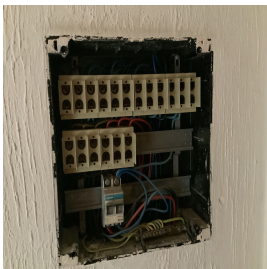
› ANGABEN ZUM STROMANSCHLUSS

Betreiber Verteilungsnetz (BVN)	ORES ASSETS
EAN-Code	Nicht mitgeteilt
Zählernummer	4152481
Index Tag/Nacht	075173,9/
Typ der allgemeinen Abschaltung	Teco
Kabel Stromkasten	VVB 4 x 10 mm ²
Nominale Betriebsspannung	3x230V - AC
Nominale Strom der Schutzverbindung	20A

› KONTROLLE

Konformität Kabelschema und Lageplan					Nicht Ok	Anzahl Stromkasten	1	Anzahl Stromkreise	8
Stromkreise	Mj II	Mj II	Mj III	Disj II					
Schutz	3x 16A, 3kA	2x 10A, 3kA	2x 16A, 3kA	1x 32A,					
Querschnitt (mm²)	2,5	2,5	2,5	2,5					
Schlussfolgerung	OK	OK	OK	OK					
Die Fundamente stammen von	Vor 01/10/1981				Differentialvorrichtung am Kopf der Anlage	abwesend			
Erdung	Stäbe - Gemeinsame Erdungsverbindung				Zusätzliche Differentialvorrichtung	abwesend			
Erdungswiderstand (Ω)	Nicht messbar				Fixierung/Zustand/Verschlechterung	Nicht OK			
Konformität der equipotentialen Verbindungen und der PE	Nicht in Ordnung				Sichtprüfung von stationären und/oder mobilen Geräten	OK			
Test Kontinuität	Nicht schlüssig				Schutz gegen direkte Kontakte	Nicht OK			
Kontrolle Fehlerstromschleife	Ohne Bedeutung				Allgemeine Isolationswiderstand (MΩ)	50			
Schutz gegen indirekte Kontakte	Nicht OK				Korrespondenz zwischen Hauptdifferential - Erdung	Ohne Bedeutung			
					Angemessenheit Überstromschutzvorrichtungen - Schaltungsabschnitten	OK			

ABSCHLUSS : NICHT KONFORM

Im Datum von **09/10/2023**, ist die Elektro-Installation von Schönfelderweg 91/5 (geschossenebene 1) - 4700 Eupen ist nicht konform mit den Anforderungen von Buch 1 des Königlichen Erlasses vom 8. September 2019 zur Erstellung von Buch 1 über elektrische Anlagen mit niedriger und sehr niedriger Spannung. Die von **Certinergie** ausgeführte Kontrolle bezieht sich auf die sichtbaren und normal zugänglichen Teile der Installation. Eine neue Kontrollprüfung muss vom Käufer innerhalb von 18 Monaten nach der authentischen Verkaufsurkunde durch ein zugelassenes Prüforgang durchgeführt werden. Der Käufer ist verpflichtet, dem anerkannten Kontrollorgan, welches die Kontrollprüfung der elektrischen Anlage durchgeführt hat, schriftlich seine Identität und das Datum der Kaufurkunde mitzuteilen.

Unterschrift des Prüfers

Inspektionsbericht von elektrischen Anlagen bei Niederspannung und sehr niedriger Spannung

TRADUCTION/ÜBERSETZUNG**REF. 54/2023/84011/01:1**

› LISTE DER VERSTÖSSE

- Der Dispersionswiderstand der Erdung konnte nicht gemessen werden da der Erdungstrenner nicht zugänglich, beschädigt oder nicht auffindbar war, oder nicht geöffnet werden konnte (oxidierte oder beschädigte Schrauben) - 5.4.3.5.;5.1.5.
- Die Netz- und/oder Lageschemas sind nicht auffindbar. - 3.1.2.;6.4.6.;6.5.7.;9.1.2.
- Es ist keine Differentialvorrichtung am Kopf der Elektroinstallation vorhanden. - 4.2.4.3.
- Die zusätzlichen Potenzialausgleiche im Badezimmer für alle gleichzeitig zugänglichen metallischen Teile und die Schutzleiter aller elektrischen Maschinen und Apparate sind nicht ausgeführt. - 4.2.3.2.;5.4.4.2.;7.1.4.4.;8.2.1.
- Die Sockel der Schmelzsicherungen / Stecksicherungen sind nicht mit Elementen zum Kalibrieren ausgestattet. - 5.3.5.5.
- Die als Freileitung und/oder sichtbar verlegten Elektroverbindungen sind nicht korrekt befestigt. - 5.2.
- Schalter und / oder Steckdosen und / oder Abzweigdosen sind nicht korrekt befestigt. - 1.4.
- Das feste Verlegen von VTMB-Kabel ist nicht zugelassen.
- Der Schutzindex gegen direkten Kontakt mit Lampen, Steckdosen und/oder Lichtschaltern ist nicht ausreichend - es müssen angepasste Lampenschirme, Abdeckungen, Deckel installiert werden.
- Die Betriebsspannung wird nur auf der Schalttafel angezeigt - 3.1.3.3.a
- Die Stromkreise, die Unterbrecher und / oder die Schutzvorrichtungen sind nicht klar und sichtbar gekennzeichnet. - 3.1.3.
- Die internen Hauptwasser- und/oder Gasleitungen des Gebäudes und/oder die Hauptleitungen der Heizung und der Klimaanlage und/oder zugängliche Metallteile der Baustruktur und/oder andere wesentliche Metallteile sind nicht mit der Haupterdung verbundene. - 4.2.3.2.;5.4.4.1.;8.2.1.
- Die Erdungskontakte von Steckdosen sind nicht an den Schutzleiter der Elektroverbindung angeschlossen. - 6.4.6.4.;6.5.7.2.
- Anschlüsse und Montage, Verbindungen oder Abzweigungen der Kabel sind nicht gemäß den Regeln der Technik ausgeführt. Diese müssen in Abzweigdosen, Verteilern, Klemmen der Schalter oder der Steckdosen oder den Lampen durchgeführt werden. Die Anschlussdosen der Steckdosen und Schalter müssen groß genug sein, um Verbindungen leicht herstellen zu können.
- Die Einführung der elektrischen Leiter in der Stromanlage muss überprüft werden.
- Es fehlen Rahmen an Steckdosen / Schaltern, die ersetzt werden müssen. - 1.4.
- Die IP-Schutzart gegen indirekten Kontakt des Elektromaterials in den Volumen des Badezimmers entspricht den Vorschriften nicht. - 7.1.;8.2.1.
- Die Abzweigdosen sind nicht verschlossen - Der Schutz gegen indirekten Kontakt ist nicht gewährleistet.

› BEMERKUNGEN

- Netz- und Lageschemas müssen die Adresse der Anlage, die Kontaktdaten der für die Arbeiten verantwortlichen Person und des Eigentümers enthalten. Letztere müssen diese Diagramme unterschreiben und datieren.
- Niemand ist anwesend während der Kontrolle.
- La machine à laver n'est pas présente. Il conviendra de vérifier lors de son placement qu'elle ne soit pas dans le volume 2.
- Der zusätzliche Potentialausgleich für die Metallbadewanne ist nicht sichtbar und nachprüfbar (E-mail oder sonstiges).
- Die Verbindungen und/oder Abzweigungen sind in dafür vorgesehene Dosen zu verlegen.
- Bei einer Ausbesserung der Elektroinstallation können die Ausnahmeregelungen nicht mehr zutreffen.
- Die Erdung konnte nicht gemessen werden; sie wird bei der nächsten Kontrolle überprüft.
- Das ortsfeste oder stationäre Elektromaterial ist nicht vorhanden - Spülmaschine/Waschmaschine/Kochherd/Trockner
- Der Querschnitt der Stromleitungen zum Küchenherd und andere sind zu überprüfen; die Pläne (oder ihre Abwesenheit) und die ungenügende Lagebestimmung erlaubten keine Kontrolle.
- Einrichtungen, die nicht mehr genutzt werden, wurden nicht entfernt.
- Nicht genutzte Leiter oder deren Isolierung wurden nicht entfernt oder deren Enden wurden nicht isoliert oder neutralisiert.

› PFLICHTEN DES VERKÄUFERS UND DES KÄUFERS

Der Verkäufer ist verpflichtet :

- a) den Bericht des Kontrollbesuchs in der Akte der Elektroinstallation aufzubewahren ;
- b) die Akte der Elektroinstallation an den Käufer bei der Übertragung des Eigentums zu übermitteln.

Der Käufer ist verpflichtet :

- a) dem anerkannten Kontrollorgan, welches die Inspektion durchgeführt hat, seine Identität und das Datum des Verkaufsakts mitzuteilen ;
 - b) die erforderlichen Arbeiten durchzuführen, um die während des neuen Inspektionsbesuchs festgestellten Verstöße zu beseitigen. Sie müssen unverzüglich durchgeführt werden und es müssen alle notwendigen Maßnahmen ergriffen werden, damit die Verstöße im Falle der Aufrechterhaltung der Elektroinstallation keine Gefahr für Personen darstellen. Für den Fall, dass während des zusätzlichen Kontrollbesuchs Verstöße bestehen bleiben oder die elektrische Anlage nicht in Ordnung gebracht wurde, wird der Bundesdienst welcher Energie in seinen Zuständigkeiten hat, von dem anerkannten Kontrollorgan nach Ablauf der Frist in Kenntnis gesetzt.
- Der Verkäufer und der Käufer sind verpflichtet, den für die Überwachung zuständigen Beamten des für Energie zuständigen öffentlichen Bundesdienstes unverzüglich in Kenntnis zu setzen über Unfällen mit Personen die direkt oder indirekt auf das Vorhandensein elektrischer Anlagen zurück zu führen sind.

Inspektionsbericht von elektrischen Anlagen bei Niederspannung und sehr niedriger Spannung

TRADUCTION/ÜBERSETZUNG

REF. 54/2023/84011/01:1

› ANHÄNGE

Anderes



Skizze der Grundelemente und kurze Beschreibung der Stromkasten

auf Grundlage dessen was sichtbar und zugänglich während der Kontrolle ist
 Nota : diese Skizzen ersetzen nicht die ordnungsgemässen Kableschemas und Lagepläne

asbl Certinergie vzw - Organisation de contrôle agréé / Erfend leuvingorganisatie
 Tel : 0800 82 171 Website : www.certinergie.be
 Agent-viseur / Elektrischeinspecteur : SA Date of control / Datum leuving : 9/10/23
 Références internes / Interne referentie : 54/2023/84011

Croquis de position élémentaire et descriptif sommaire des tableaux
Schems elektrische installatie en beschrijvende opsomming elektriciteitsborden
Sur base de ce qui est visible et accessible lors du contrôle - Gebaseerd op wat zichtbaar en toegankelijk is tijdens de leuving

Ces croquis ne remplacent pas les schémas unitaires et de position réglementaires - Deze schets vervangt nooit het éénheidschema en het installatieschema.

repar - schönschafstapelen g/s

Ces croquis ne remplacent pas les schémas unitaires et de position réglementaires - Deze schets vervangt nooit het éénheidschema en het installatieschema.

NOTE D'INFORMATION

Section 8.4.2. du Livre 1 du Règlement général sur les installations électriques : *Devoirs du vendeur et de l'acheteur lors de la vente d'une habitation équipée d'une ancienne installation électrique*

■ Dès que le compromis est signé :

Quels sont les devoirs du vendeur/notaire :

- Le vendeur doit remettre le PV de la visite de contrôle et ses annexes au notaire afin que celui-ci l'ajoute dans le dossier de la vente ;
- Le notaire doit faire mentionner dans l'acte de vente les points suivants :
 - la date du PV de la visite de contrôle
 - le fait de la remise du PV de la visite de contrôle à l'acheteur

Si le PV de la visite de contrôle est négatif (installation non-conforme) :

- l'obligation pour l'acheteur de communiquer son identité et la date de l'acte de vente à l'organisme de contrôle agréé qui a exécuté la visite de contrôle de l'installation électrique.

■ Dès que l'acte de vente est signé

Quels sont les devoirs de l'acheteur :

- L'acheteur doit détenir le dossier de l'installation électrique (schémas, PV, ...) en deux exemplaires ;

Si le PV de la visite de contrôle est positif (installation conforme) :

- L'acheteur doit laisser réaliser la prochaine visite de contrôle soit suivant le délai repris sur le PV de la visite de contrôle (maximum 25 ans après la date de la visite de contrôle) soit en cas de modification ou extension importante de l'installation électrique.

Si le PV de la visite de contrôle est négatif (installation non-conforme) :

- L'acheteur doit informer l'organisme de contrôle agréé qui a exécuté la visite de contrôle de l'installation électrique de son identité, de la date de l'acte de vente et du PV concerné ;
- Après la communication à l'organisme de contrôle, il reçoit automatiquement 18 mois à dater de l'acte de vente pour remettre en ordre l'installation électrique ;
- L'acheteur peut choisir un autre organisme de contrôle pour laisser réaliser le recontrôle dans le délai des 18 mois (vérification conformité de l'installation).

Pour de plus amples informations

SPF Economie, P.M.E., Classes moyennes et Energie

Direction générale de l'Energie – Haute surveillance des infrastructures et produits énergétiques

Adresse : Boulevard du roi Albert II 16 1000 Bruxelles

Tél. : 0800 120 33 / **E-mail :** gas.elec@economie.fgov.be

<https://economie.fgov.be>