

Asbestinventarisatetest

Windmolenstraat 8, 3070 Kortenberg

Attestnummer : 20250116-000421.000

Uitgegeven op : 16.01.2025

Geldig tot : 16.01.2035



Eindconclusie:

Niet-asbestveilig

Tijdens de inspectie vastgesteld:

5

Asbestmaterialen

3

Beperkingen

0

Uitsluitingen

Hoe zorgt u voor een asbestveilige eigendom?

- 0** Asbestmaterialen **Dringend verwijderen**
- 0** Asbestmaterialen **Dringend maatregelen nemen**
- 2** Asbestmaterialen **Verwijderen**
- 0** Asbestmaterialen **Maatregelen nemen**
- 3** Asbestmaterialen **Zorgvuldig beheren**

Werken gepland?

Er kunnen nog niet-geïnspecteerde asbestmaterialen verborgen zijn in wanden, vloeren, ... Laat ze in een aanvullend onderzoek opsporen.

In deze leeswijzer en in het hoofdstuk [toelichting](#) vindt u meer informatie en verdere uitleg over de gebruikte begrippen.

Over dit attest

Dit asbestattest is het verslag van een uitgevoerde asbestinventarisatie op uw locatie. De belangrijkste conclusies staan gebundeld op het voorblad. Meer details over de aangetroffen asbestmaterialen, foto's, plannen en adviezen vindt u verder in het asbestattest.

Asbestveilig of niet-asbestveilig... wat betekent dit?

Asbestveilig

Een locatie is asbestveilig indien geen asbestmaterialen werden aangetroffen of enkel asbestmaterialen met een laag risico voor de gezondheid of het leefmilieu. Asbestveilig betekent dus niet hetzelfde als asbestvrij. Indien het asbestattest geen asbestmaterialen vermeldt, kunnen er toch nog niet-geïnspecteerde asbestmaterialen verborgen aanwezig zijn, bijvoorbeeld ingesloten in wanden, vloeren of onder de grond. Indien asbestmaterialen aangetroffen werden, vermeldt het voorblad van dit asbestattest welke acties u kan ondernemen om de asbestveilige toestand te behouden.

Niet-asbestveilig

Een locatie is niet-asbestveilig indien asbestmaterialen werden aangetroffen met een verhoogd of hoog risico voor de gezondheid of het leefmilieu. Bepaalde asbestmaterialen geven altijd aanleiding tot de conclusie "niet-asbestveilig". Dit zijn asbestmaterialen die de Vlaamse overheid tegen 2034 wil laten wegnemen. Het gaat om eenvoudig bereikbare niet-hechtgebonden asbestmaterialen en asbestcementen dak- en gevelbekledingen, dakgoten, rookgaskanalen en hemelwaterafvoerkanalen aan de buitenzijde van gebouwen. Het voorblad van dit asbestattest vermeldt welke acties u kan ondernemen om een asbestveilige toestand te verkrijgen.

Acties

De mogelijke acties om een asbestveilige toestand te verkrijgen of behouden, zijn:

Dringend verwijderen

Deze asbestmaterialen moet u zo snel mogelijk (laten) verwijderen om een asbestveilige toestand te verkrijgen. Ze kunnen een onmiddellijk gevaar vormen voor de gezondheid of het leefmilieu.

Dringend maatregelen nemen

Deze asbestmaterialen kunnen een onmiddellijk gevaar vormen voor de gezondheid of het leefmilieu. Omdat ze momenteel niet eenvoudig bereikbaar zijn, moet u ze niet verwijderen maar wel zo snel mogelijk andere maatregelen nemen om het risico te verlagen.

Verwijderen

Deze asbestmaterialen moet u (laten) verwijderen om een asbestveilige toestand te verkrijgen. Ze kunnen een gevaar vormen voor de gezondheid of het leefmilieu.

Maatregelen nemen

Deze asbestmaterialen vormen een gevaar voor de gezondheid of het leefmilieu. Omdat ze momenteel niet eenvoudig bereikbaar zijn, moet u ze niet verwijderen maar wel andere maatregelen nemen om het risico te verlagen.

Zorgvuldig beheren

Deze asbestmaterialen moeten niet weggenomen worden om een asbestveilige toestand te verkrijgen. Ze vormen momenteel geen gevaar voor de gezondheid maar u moet ze wel zorgvuldig beheren om het risico laag te houden.

Aanvullend onderzoek bij werken

Voor een standaard asbestattest worden asbestmaterialen verborgen in bijvoorbeeld wanden, vloeren of onder de grond niet geïnspecteerd. Voorafgaand aan werken is het daarom verstandig aanvullend onderzoek uit te laten voeren om op niet-geïnspecteerde plaatsen asbestmaterialen op te sporen.

Beperkingen en uitsluitingen

Een **beperking** betekent dat de asbestdeskundige tijdens de inspectie een voorwerp of onderdeel in en rondom de constructie onvoldoende kon inspecteren. In die situatie rapporteert de asbestdeskundige dit als een beperking van het onderzoek.

Een **uitsluiting** daarentegen is positief en betekent dat de asbestdeskundige tijdens de inspectie een aanwezige constructie kon uitsluiten van verder onderzoek omdat het bouwjaar 2001 of recenter was. Bij die bouwjaren kan normaal gezien geen asbest aanwezig zijn omdat het gebruik ervan in België finaal in 2001 werd verboden.

Vragen of klachten over uw asbestattest

Contacteer eerst de asbestdeskundige die uw asbestattest opmaakte. U vindt de naam en het certificaatnummer op het voorblad van uw asbestattest. Op www.asbestinfo.be vindt u de overzichtslijst van asbestdeskundigen en hun gegevens. Blijft u toch nog met vragen zitten, of heeft u een klacht, dan kan u dit melden via een digitaal formulier op www.asbestinfo.be aan de hand van uw attestnummer. De door de OVAM erkende certificatie-instelling waarbij de asbestdeskundige is aangesloten, zal uw klacht behandelen.

Inhoudsopgave

Leeswijzer	2
Geïnspecteerde zones	6
Zone 1: Woning.....	7
Plan 1.1: Kelder deel 1.....	8
Plan 1.2: Kelder deel 2.....	9
Plan 1.3: Gelijkvloers deel 1.....	10
Plan 1.4: Gelijkvloers deel 2.....	11
Plan 1.5: Gelijkvloers deel 3.....	12
Plan 1.6: Eerste verdiep deel 1.....	13
Plan 1.7: Eerste verdiep deel 2.....	14
Plan 1.8: Eerste verdiep deel 3.....	15
Plan 1.9: Zolderverdieping.....	16
Plan 1.10: Dakenplan.....	17
Zone 2: Garage.....	18
Plan 2.1: Gelijkvloers deel 1.....	19
Plan 2.2: Gelijkvloers deel 2.....	20
Plan 2.3: Zolderverdieping.....	21
Zone 3: Tuinhuis.....	22
Plan 3.1: Gelijkvloers.....	23
Plan 3.2: Dakenplan.....	24
Asbestmaterialen	25
Fiche 1: Cementbuizen kruipruimte woning.....	26
Fiche 2: Bakelieten schakel – en voedingselementen verweerd.....	30
Fiche 3: Bakelieten schakel – en voedingselementen onverweerd.....	34
Fiche 4: Bakelieten zekeringkasten woning/garage.....	38
Fiche 5: Roetluikjes woning.....	42
Beperkingen	45
Fiche 6: Kruipruimte woning.....	46
Fiche 7: Opbouw schouwen woning.....	47
Fiche 8: Materiaal in opslag garage.....	48
Adviezen	49
Fiche 9: Lijm faiencetegels woning.....	50
Fiche 10: Lijm tapijt woning.....	52
Fiche 11: Lijm vloerzeil trap woning.....	53
Fiche 12: Elektrische boiler woning.....	55
Fiche 13: CV-ketel woning.....	56

Geen asbest	57
Fiche 14: Pleisterwerk plafonds woning.....	58
Fiche 15: Pleisterwerk wanden woning.....	60
Fiche 16: Stopverf/kit schrijnwerk garage.....	62
Fiche 17: Mastiek/kit raam garage.....	64
Fiche 18: Roofing veranda/tuinhuis woning.....	66
Toelichting	68

Geïnspecteerde zones

Zone 1: Woning



Tijdens de inspectie vastgesteld:

- 5 Asbestmaterialen**
- 2 Beperkingen**
- 0 Uitsluitingen
- 0 Roerende goederen
- 0 Puin, steenslag, (water)bodem
- 5 Adviezen**
- 3 Geen asbest**

Plan 1.1: Kelder deel 1



Legende van plan 1.1: Kelder deel 1

Beschrijving	Type	Actie
6. Kruipruimte woning	Beperking	-
11. Lijm vloerzeil trap woning	Advies	-

Plan 1.2: Kelder deel 2

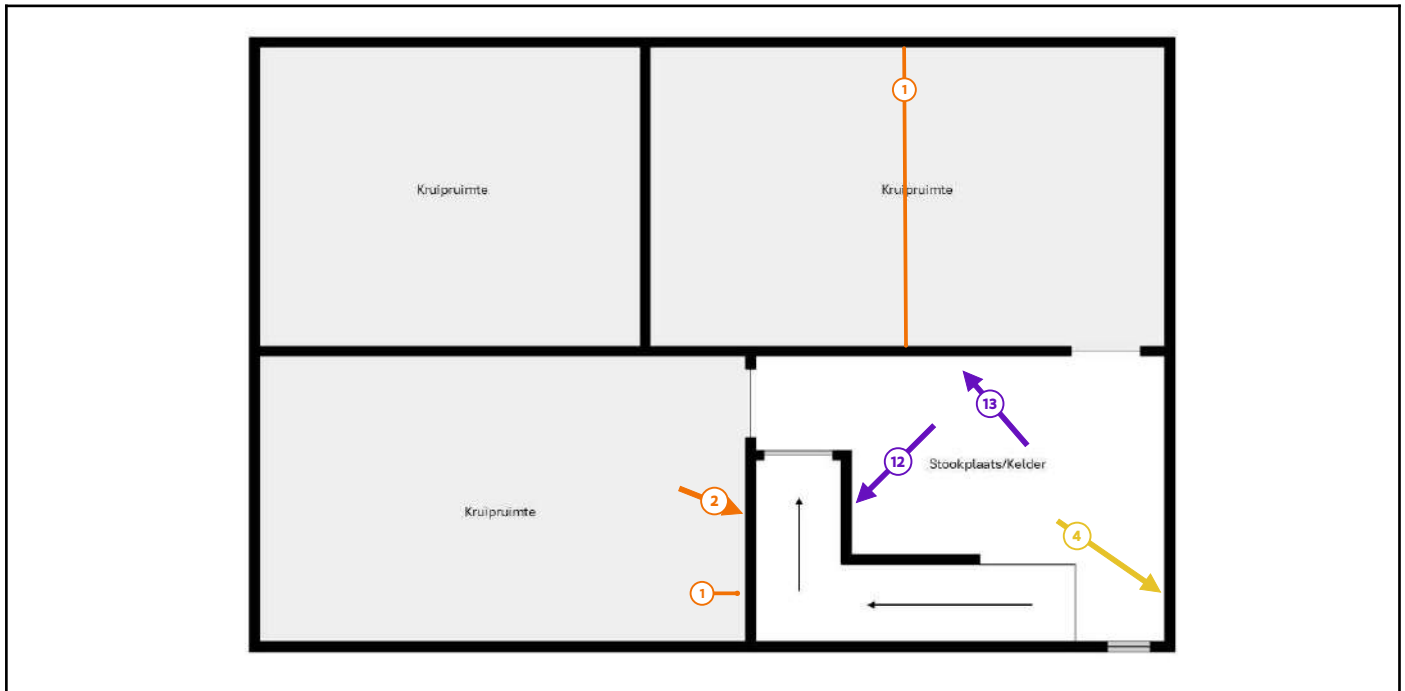

Legende van plan 1.2: Kelder deel 2

Beschrijving	Type	Actie
1. Cementbuizen kruipruimte woning	Asbestmateriaal	Verwijderen
2. Bakelieten schakel – en voedingselementen verweerd	Asbestmateriaal	Verwijderen
4. Bakelieten zekeringkasten woning/garage	Asbestmateriaal	Zorgvuldig beheren
12. Elektrische boiler woning	Advies	-
13. CV-ketel woning	Advies	-

Plan 1.3: Gelijkvloers deel 1



Legende van plan 1.3: Gelijkvloers deel 1

Beschrijving	Type	Actie
5. Roetluikjes woning	Asbestmateriaal	Zorgvuldig beheren
15. Pleisterwerk wanden woning	Geen asbest	-
15.1 Code: 223 2024-223 Staal 1	Mengmonster	-

Plan 1.4: Gelijkvloers deel 2



Legende van plan 1.4: Gelijkvloers deel 2

Beschrijving	Type	Actie
14. Pleisterwerk plafonds woning	Geen asbest	-
14.1 Code: 223 2024-223 Staal 2	Mengmonster	-

Plan 1.5: Gelijkvloers deel 3



Legende van plan 1.5: Gelijkvloers deel 3

Beschrijving	Type	Actie
3. Bakelieten schakel – en voedingselementen onverweerd	Asbestmateriaal	Zorgvuldig beheren
9. Lijm faiencetegels woning	Advies	-

Plan 1.6: Eerste verdiep deel 1



Legende van plan 1.6: Eerste verdiep deel 1

Beschrijving	Type	Actie
5. Roetluikjes woning	Asbestmateriaal	Zorgvuldig beheren
15. Pleisterwerk wanden woning	Geen asbest	-

Plan 1.7: Eerste verdiep deel 2



Legende van plan 1.7: Eerste verdiep deel 2

Beschrijving	Type	Actie
14. Pleisterwerk plafonds woning	Geen asbest	-
14.1 Code: 223 2024-223 Staal 2	Mengmonster	-

Plan 1.8: Eerste verdiep deel 3



Legende van plan 1.8: Eerste verdiep deel 3

Beschrijving	Type	Actie
3. Bakelieten schakel – en voedingselementen onverweerd	Asbestmateriaal	Zorgvuldig beheren
9. Lijm faiencetegels woning	Advies	-
10. Lijm tapijt woning	Advies	-

Plan 1.9: Zolderverdieping

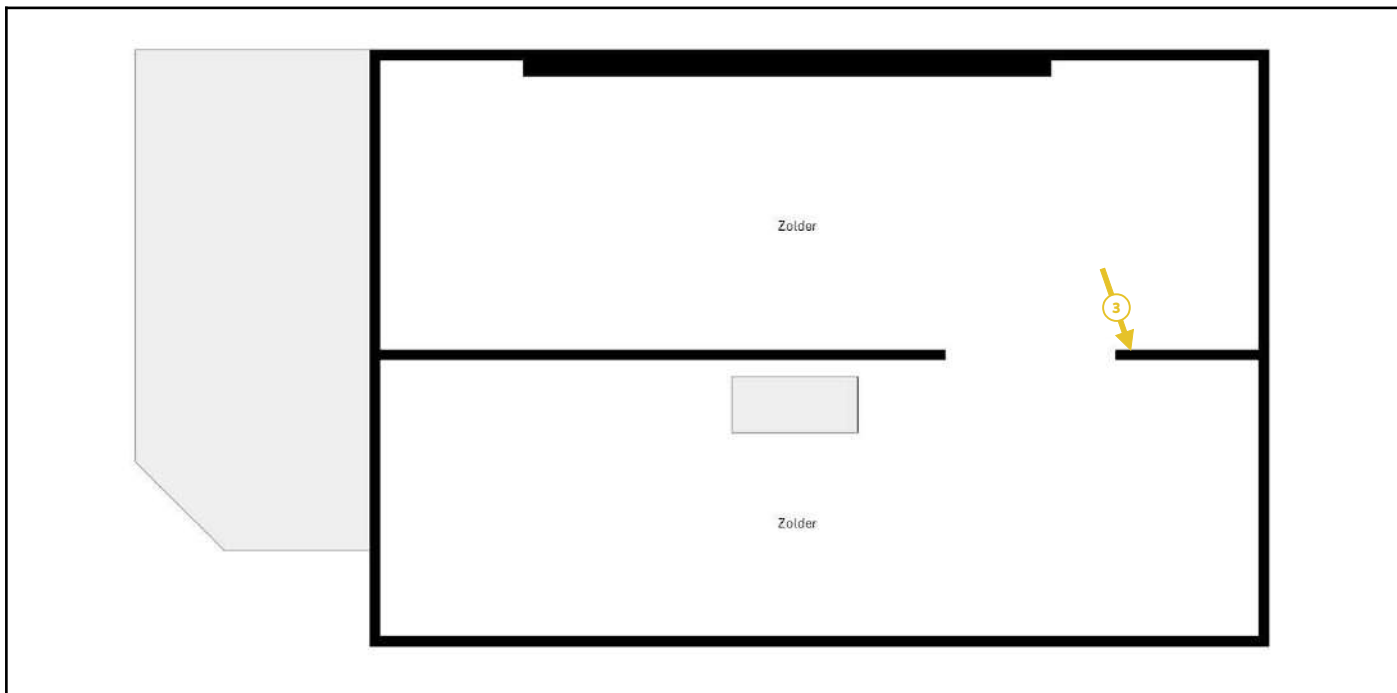

Legende van plan 1.9: Zolderverdieping

Beschrijving	Type	Actie
3. Bakelieten schakel – en voedingselementen onverweerd	Asbestmateriaal	Zorgvuldig beheren

Plan 1.10: Dakenplan

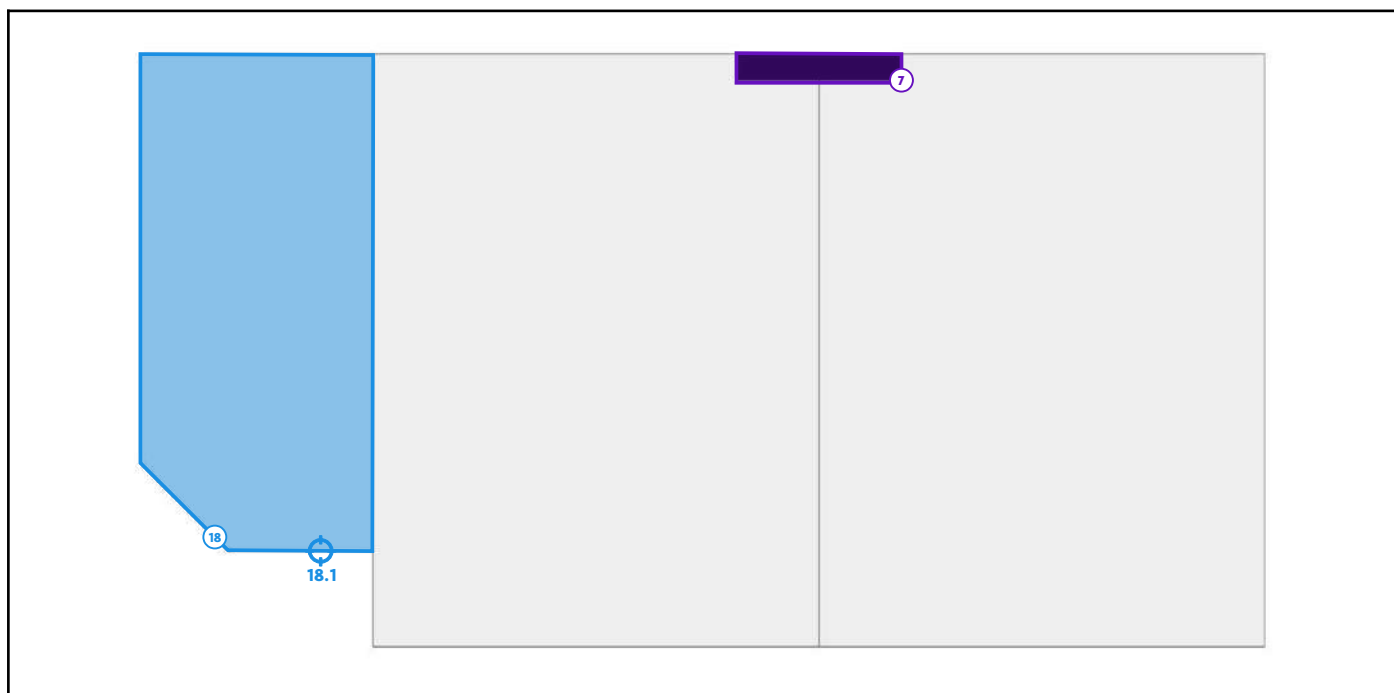

Legende van plan 1.10: Dakenplan

Beschrijving	Type	Actie
7. Opbouw schouwen woning	Beperking	-
18. Roofing veranda/tuinhuis woning	Geen asbest	-
18.1 Code: 223 2024-223 Staal 4	Mengmonster	-

Zone 2: Garage



Tijdens de inspectie vastgesteld:

3 Asbestmaterialen

1 Beperking

0 Uitsluitingen

0 Roerende goederen

0 Puin, steenslag, (water)bodem

0 Adviezen

2 Geen asbest

Plan 2.1: Gelijkvloers deel 1



Legende van plan 2.1: Gelijkvloers deel 1

Beschrijving	Type	Actie
2. Bakelieten schakel – en voedingselementen verweerd	Asbestmateriaal	Verwijderen
3. Bakelieten schakel – en voedingselementen onverweerd	Asbestmateriaal	Zorgvuldig beheren
4. Bakelieten zekeringenkasten woning/garage	Asbestmateriaal	Zorgvuldig beheren

Plan 2.2: Gelijkvloers deel 2

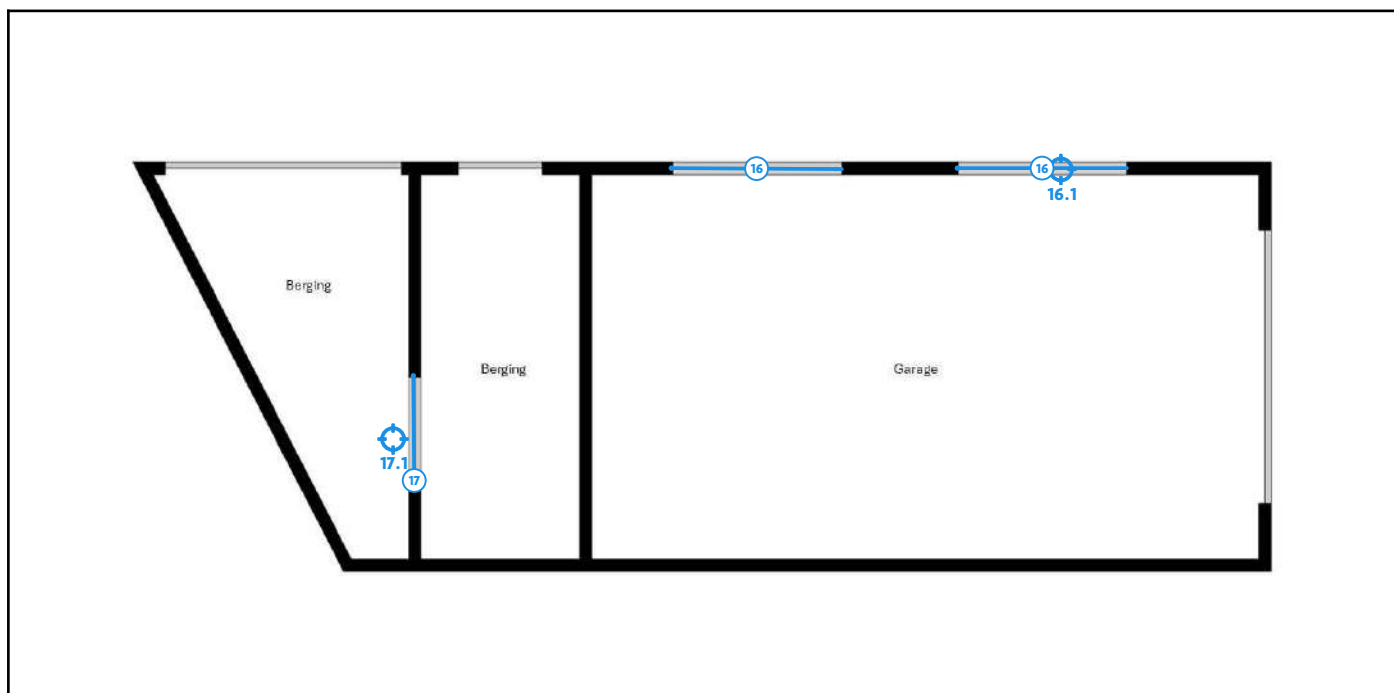

Legende van plan 2.2: Gelijkvloers deel 2

Beschrijving	Type	Actie
16. Stopverf/kit schrijnwerk garage	Geen asbest	-
16.1 Code: 223 2024-223 Staal 5	Puntmonster	-
17. Mastiek/kit raam garage	Geen asbest	-
17.1 Code: 223 2024-223 Staal 3	Puntmonster	-

Plan 2.3: Zolderverdieping

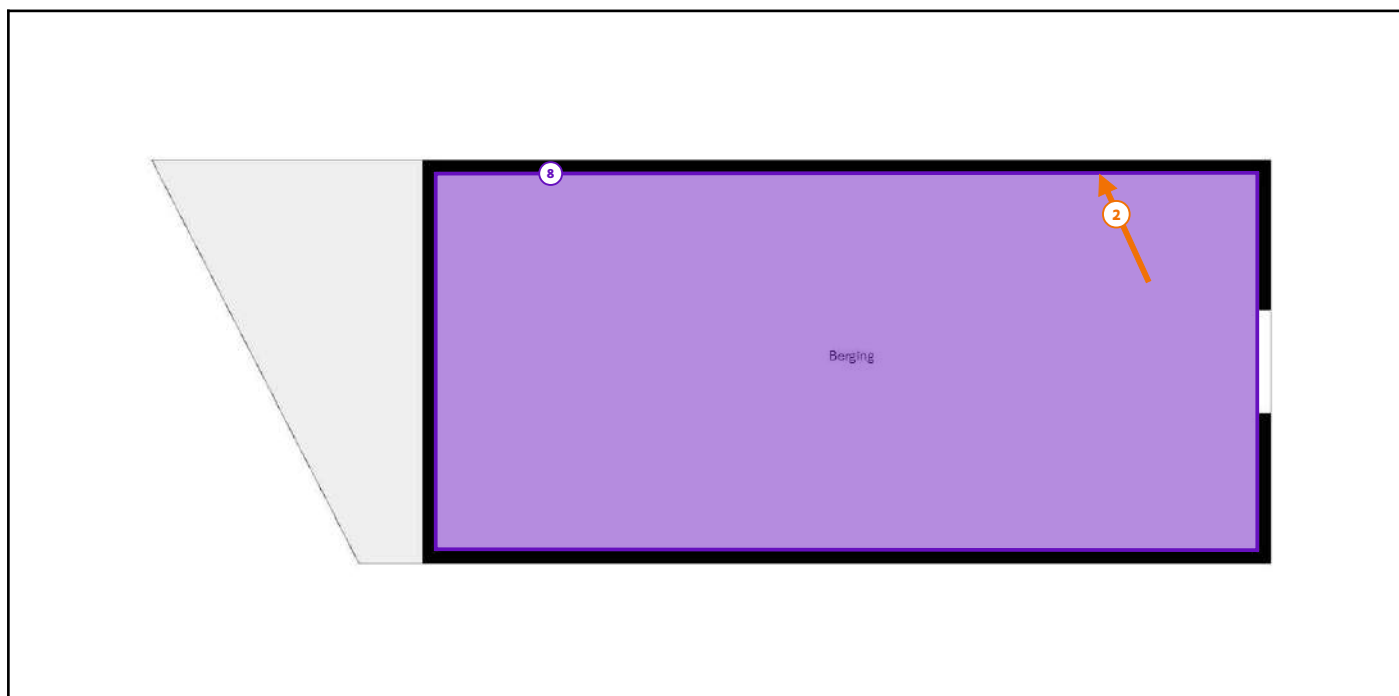

Legende van plan 2.3: Zolderverdieping

Beschrijving	Type	Actie
2. Bakelieten schakel – en voedingselementen verweerd	Asbestmateriaal	Verwijderen
8. Materiaal in opslag garage	Beperking	-

Zone 3: Tuinhuis



Tijdens de inspectie vastgesteld:

- 0 Asbestmaterialen
- 0 Beperkingen
- 0 Uitsluitingen
- 0 Roerende goederen
- 0 Puin, steenslag, (water)bodem
- 0 Adviezen
- 1 Geen asbest**

Plan 3.1: Gelijkvloers

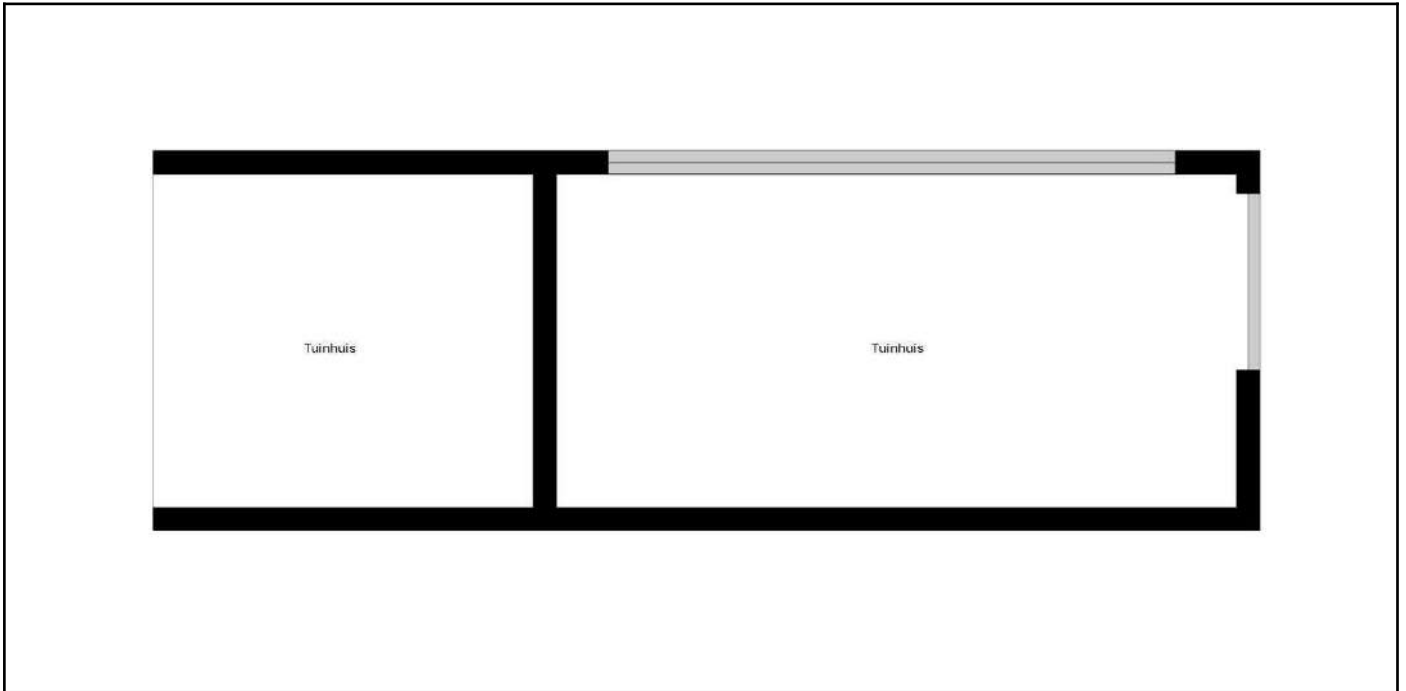

Plan 3.2: Dakenplan

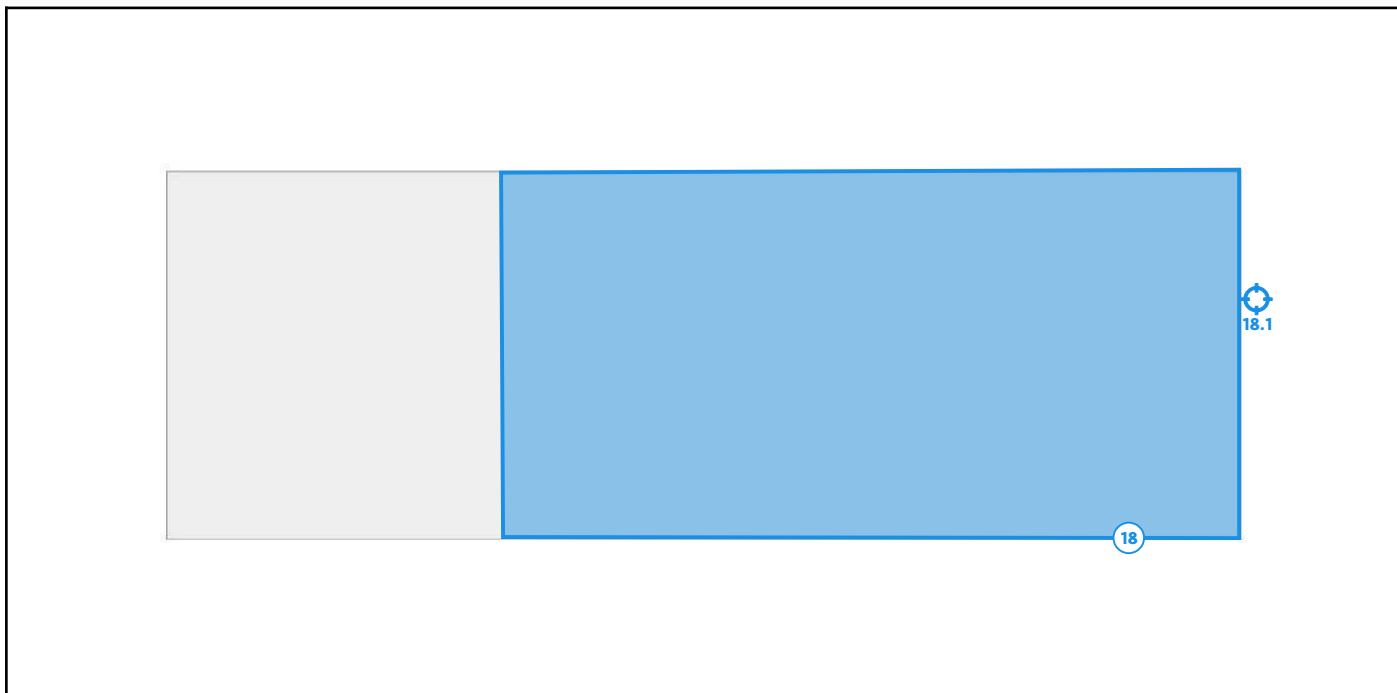

Legende van plan 3.2: Dakenplan

Beschrijving	Type	Actie
18. Roofing veranda/tuinhuis woning	Geen asbest	-
18.1 Code: 223 2024-223 Staal 4	Mengmonster	-

Asbestmaterialen



Overzichtsfoto



Detailfoto

Conclusie

Actie

Het asbestmateriaal valt onder de mijlpaal van 2040.

Hoe zorgt u voor een asbestveilige toestand?

Verwijderen

Advies van de asbestdeskundige

Te nemen maatregelen

- Scherm in afwachting van verwijdering het asbestmateriaal af van luchtstromingen en verstoring: bijvoorbeeld door het te verpakken, te fixeren, af te dekken, signalisatie - afbakening aan te brengen, ...
- Verwijder dit asbestmateriaal zo snel mogelijk. Volg de toestand goed op.

Voorstel van verwijderingsmethode

- Eenvoudige handelingen: mag via doe-het-zelf of door werknemer(s) met opleidingsattest eenvoudige handelingen
U kunt ervoor kiezen om deze toepassing van asbest zelf te verwijderen, of u kunt een aannemer inschakelen.

Indien u de voorkeur geeft aan een aannemer, dienen alleen de werknemers die de vereiste basisopleiding hebben gevolgd en regelmatig bijscholing ontvangen, de sloop- en verwijderingswerkzaamheden van asbest of asbesthoudende materialen uit te voeren.

Asbest binnen een gebouw:

In binnenruimtes mag u alleen hechtgebonden asbest verwijderen dat niet beschadigd is. Dat betekent dat het materiaal volledig intact is en er geen vrije asbestvezels zichtbaar zijn. Opgelet: ook tijdens het

verwijderen moet het asbest intact blijven.

Meer informatie kan u terugvinden op:

- <https://ovam.vlaanderen.be/wie-mag-wat-verwijderen>
- <https://ovam.vlaanderen.be/voorzorgsmaatregelen-bij-asbestverwijdering>
- Eenvoudige handelingen: enkel door erkend asbestverwijderaer
Indien er een mogelijkheid bestaat dat de asbesthoudende toepassing tijdens demontage of verwijdering zou kunnen breken of beschadigen, of wanneer u denkt een onveilige situatie te creëren, wordt sterk aanbevolen dit te laten uitvoeren door een erkende asbestverwijderaer.

Op de website van de FOD WASO vindt u meer informatie over gecertificeerde asbestverwijderingsbedrijven:

- <https://werk.belgie.be/nl/erkenningen/erkenning-asbest-bedrijven-erkend-voor-afbraak-verwijderingswerken>

Terug te vinden op volgend plan

Zone 1: Woning

- Plan 1.2: Kelder deel 2

Detailinformatie

Activiteiten in een normaal gebruik die aanleiding kunnen geven tot blootstellingsrisico's

Het wordt aanbevolen om de open (inspectie)gaten richting de kruipkelder in de bakstenen muren tijdelijk af te schermen, zonder deze permanent te sluiten. Hiermee kan men zich zo goed mogelijk beschermen tegen de verdachte buizen. Dit kan worden gerealiseerd met bijvoorbeeld een houten afscherming of een luikje.

Algemene opmerkingen

Persoonlijk advies: Het is aan te raden de buizen te laten verwijderen door een gespecialiseerde firma, aangezien ze alleen toegankelijk zijn in een krappe ruimte. Bovendien loopt de rioleringsbuis deels in de grond, waardoor deze gedeeltelijk bedekt is. Het is lastig in te schatten in hoeverre de buis daadwerkelijk bedekt is. Indien dit het geval is, zal de buis mogelijk gedeeltelijk losgesneden moeten worden. Daarom wordt het inschakelen van een gespecialiseerde firma aanbevolen. Het verwijderen van de buizen lijkt geen invloed te hebben op de structurele integriteit van de woning.

Risicobeoordeling

Eindbeoordeling materiaalrisico	Verhoogd materiaalrisico en/of verhoogde kans op vezelvrijgave
Opmerking	Op basis van een visuele inspectie lijken de buizen structureel nog in goede staat te verkeren. Uiteraard verkeren ze niet meer in nieuwstaat, waardoor de conditie is beoordeeld als 'licht verweerd'.

Berekening materiaalrisico

Gebondenheid	Categorie 1: hechtgebonden in oorsprong
Asbestsoort (vezeltype)	Crocidoliet aanwezig
Asbestconcentratie	Laag (< 50%)
Afschermingsgraad van het gehele materiaal	Geheel of deels (ook) vrij aan de binnenlucht
Toestand van het materiaal	Licht beschadigd, licht verweerd. Intact calciumsilicaatmateriaal of categorie III 'gebondenheid'

Technische gegevens

Beschrijving	Cementbuizen kruipruimte woning
Omgeving	Binnen
Primaire drager	Fundering-draagstructuur (horizontaal, verticaal)
Asbestmateriaal	Buis, koker, leiding, pijp, doorvoer
Bindmiddel van asbestmateriaal	Cement
Gebondenheid op basis van bindmiddel	Hecht
Hoeveelheid (lengte - omtrek - dikte - aantal)	<ul style="list-style-type: none"> • 4,00 m - 100,00 cm - 1,00 cm - 1 stuk • 3,00 m - 100,00 cm - 1,00 cm - 1 stuk
Totaal volume	0,07 m ³
Eenvoudig bereikbaar	Ja
Bevestigingswijze	<ul style="list-style-type: none"> • Geklemd • Verlijmd, ingegoten, versmeerd
Identificatiemethode	Vaststelling zonder monstername
Destructieve handeling voor identificatie	Nee
Opmerking	<p>In de kruipruimte onder de woning bevinden zich twee asbestverdachte buizen. De ene buis is vermoedelijk de afblaas voor de CV-ketel, terwijl de andere waarschijnlijk een rioleringsbuis is. Omdat een representatieve monstername niet mogelijk was, worden de buizen voorlopig als asbestverdacht aangemerkt, in afwachting van nadere inspectie of monstername. De buizen vertonen visueel asbestverdachte kenmerken, zoals de kleur en de kenmerkende verbreding bij een koppeling tussen twee buizen.</p> <p>De opgegeven hoeveelheden en/of gewichten zijn slechts ruwe schattingen en zijn niet bruikbaar als onderdeel van een meetstaat voor werkzaamheden.</p>

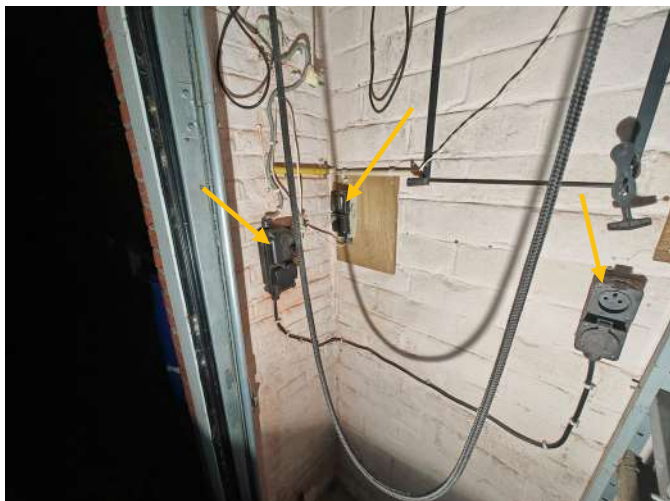

Overzichtsfoto

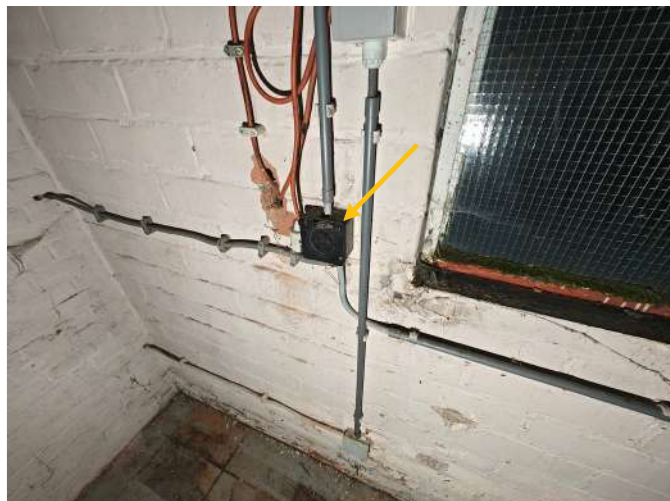

Detailfoto

Conclusie

Actie

Het asbestmateriaal valt onder de mijlpaal van 2040.

Hoe zorgt u voor een asbestveilige toestand?

Verwijderen

Advies van de asbestdeskundige

Te nemen maatregelen

- Verwijder dit asbestmateriaal zo snel mogelijk. Volg de toestand goed op.

Voorstel van verwijderingsmethode

- Eenvoudige handelingen: mag via doe-het-zelf of door werknemer(s) met opleidingsattest eenvoudige handelingen
Het is eenvoudig om deze bakelieten toepassingen te verwijderen. Tijdens het losschroeven van deze elementen is het risico op blootstelling aan vezels zeer laag. Het is echter aangeraden om deze elementen te laten verwijderen door iemand met kennis van elektriciteit.

U kunt ervoor kiezen om deze toepassing van asbest zelf te verwijderen, of u kunt een aannemer inschakelen.

Indien u de voorkeur geeft aan een aannemer, dienen alleen de werknemers die de vereiste basisopleiding hebben gevolgd en regelmatig bijscholing ontvangen, de sloop- en verwijderingswerkzaamheden van asbest of asbesthoudende materialen uit te voeren.

Asbest binnen een gebouw:

In binnenruimtes mag u alleen hechtgebonden asbest verwijderen dat niet beschadigd is. Dat betekent dat het materiaal volledig intact is en er geen vrije asbestvezels zichtbaar zijn. Opgelet: ook tijdens het verwijderen moet het asbest intact blijven.

Meer informatie kan u terugvinden op:

- <https://ovam.vlaanderen.be/wie-mag-wat-verwijderen>
- <https://ovam.vlaanderen.be/voorzorgsmaatregelen-bij-asbestverwijdering>
- Eenvoudige handelingen: enkel door erkend asbestverwijderaar
Indien er een mogelijkheid bestaat dat de asbesthoudende toepassing tijdens demontage of verwijdering zou kunnen breken of beschadigen, of wanneer u denkt een onveilige situatie te creëren, wordt sterk aanbevolen dit te laten uitvoeren door een erkende asbestverwijderaar.

Op de website van de FOD WASO vindt u meer informatie over gecertificeerde asbestverwijderingsbedrijven:

- <https://werk.belgie.be/nl/erkenningen/erkenning-asbest-bedrijven-erkend-voor-afbraak-verwijderingswerken>

Terug te vinden op volgende plannen

Zone 1: Woning

- Plan 1.2: Kelder deel 2

Zone 2: Garage

- Plan 2.1: Gelijkvloers deel 1
- Plan 2.3: Zolderverdieping

Detailinformatie

Risicobeoordeling

Eindbeoordeling materiaalrisico	Verhoogd materiaalrisico en/of verhoogde kans op vezelvrijgave
Opmerking	De structuur van de elementen blijft behouden, maar de elementen zijn duidelijk licht beschadigd.

Berekening materiaalrisico

Gebondenheid	Categorie 1: hechtgebonden in oorsprong
Asbestsoort (vezeltype)	Crocidoliet aanwezig
Asbestconcentratie	Laag (< 50%)
Afschermingsgraad van het gehele materiaal	Geheel of deels (ook) vrij aan de binnenlucht
Toestand van het materiaal	Licht beschadigd, licht verweerd. Intact calciumsilicaatmateriaal of categorie III 'gebondenheid'

Technische gegevens

Beschrijving	Bakelieten schakel – en voedingselementen verveerd
Omgeving	Binnen
Primaire drager	Communicatie en elektrische infrastructuur en uitrusting
Asbestmateriaal	Plaat, paneel, tablet - Type Bakeliet
Bindmiddel van asbestmateriaal	Kunststof of -hars
Gebondenheid op basis van bindmiddel	Hecht
Hoeveelheid (oppervlakte - dikte - aantal)	<ul style="list-style-type: none"> • 0,01 m² - 5,00 cm - 20 stuks
Totaal volume	0,01 m ³
Eenvoudig bereikbaar	Ja
Bevestigingswijze	<ul style="list-style-type: none"> • Geschroefd
Identificatiemethode	Vaststelling zonder monstername
Destructieve handeling voor identificatie	Nee
Opmerking	<p>Bakeliet kan asbesthoudend zijn en kan enkel uitgesloten worden via een negatieve analyse. Een monstername is echter niet mogelijk binnen het kader van het niet-destructief onderzoek. Aantal elementen geteld en naar boven afgerond, aangezien sommige elementen mogelijks verstopt zitten achter meubels en materiaal in opslag.</p> <p>De opgegeven hoeveelheden en/of gewichten zijn slechts ruwe schattingen en zijn niet bruikbaar als onderdeel van een meetstaat voor werkzaamheden.</p>



Overzichtsfoto



Detailfoto

Conclusie

Actie

Het asbestmateriaal valt onder de mijlpaal van 2040.

Hoe zorgt u voor een asbestveilige toestand?

Zorgvuldig beheren

Advies van de asbestdeskundige

Te nemen maatregelen

- Zorg voor een veilig beheer. Vermijd het beschadigen van het asbestmateriaal. Controleer de toestand jaarlijks op wijzigingen.

Voorstel van verwijderingsmethode

- Eenvoudige handelingen: mag via doe-het-zelf of door werknemer(s) met opleidingsattest eenvoudige handelingen
Het is eenvoudig om deze bakelieten toepassingen te verwijderen. Tijdens het losschroeven van deze elementen is het risico op blootstelling aan vezels zeer laag. Het is echter aangeraden om deze elementen te laten verwijderen door iemand met kennis van elektriciteit.

U kunt ervoor kiezen om deze toepassing van asbest zelf te verwijderen, of u kunt een aannemer inschakelen.

Indien u de voorkeur geeft aan een aannemer, dienen alleen de werknemers die de vereiste basisopleiding hebben gevolgd en regelmatig bijscholing ontvangen, de sloop- en verwijderingswerkzaamheden van asbest of asbesthoudende materialen uit te voeren.

Asbest binnen een gebouw:

In binnenruimtes mag u alleen hechtgebonden asbest verwijderen dat niet beschadigd is. Dat betekent dat het materiaal volledig intact is en er geen vrije asbestvezels zichtbaar zijn. Opgelet: ook tijdens het verwijderen moet het asbest intact blijven.

Meer informatie kan u terugvinden op:

- <https://ovam.vlaanderen.be/wie-mag-wat-verwijderen>
- <https://ovam.vlaanderen.be/voorzorgsmaatregelen-bij-asbestverwijdering>
- Eenvoudige handelingen: enkel door erkend asbestverwijderaar
Indien er een mogelijkheid bestaat dat de asbesthoudende toepassing tijdens demontage of verwijdering zou kunnen breken of beschadigen, of wanneer u denkt een onveilige situatie te creëren, wordt sterk aanbevolen dit te laten uitvoeren door een erkende asbestverwijderaar.

Op de website van de FOD WASO vindt u meer informatie over gecertificeerde asbestverwijderingsbedrijven:

- <https://werk.belgie.be/nl/erkenningen/erkenning-asbest-bedrijven-erkend-voor-afbraak-verwijderingswerken>

Terug te vinden op volgende plannen

Zone 1: Woning

- Plan 1.5: Gelijkvloers deel 3
- Plan 1.8: Eerste verdiep deel 3
- Plan 1.9: Zolderverdieping

Zone 2: Garage

- Plan 2.1: Gelijkvloers deel 1

Detailinformatie

Risicobeoordeling

Eindbeoordeling materiaalrisico	Laag materiaalrisico en/of verlaagde kans op vezelvrijgave
Opmerking	De elementen verkeren in goede staat.

Berekening materiaalrisico

Gebondenheid	Categorie 1: hechtgebonden in oorsprong
Asbestsoort (vezeltype)	Crocidoliet aanwezig
Asbestconcentratie	Laag (< 50%)
Afschermingsgraad van het gehele materiaal	Geheel of deels (ook) vrij aan de binnenlucht
Toestand van het materiaal	Onbeschadigd, niet verweerd

Technische gegevens

Beschrijving	Bakelieten schakel – en voedingselementen onverveerd
Omgeving	Binnen
Primaire drager	Communicatie en elektrische infrastructuur en uitrusting
Asbestmateriaal	Plaat, paneel, tablet - Type Bakeliet
Bindmiddel van asbestmateriaal	Kunststof of -hars
Gebondenheid op basis van bindmiddel	Hecht
Hoeveelheid (oppervlakte - dikte - aantal)	<ul style="list-style-type: none"> • 0,01 m² - 3,00 cm - 35 stuks
Totaal volume	0,011 m ³
Eenvoudig bereikbaar	Ja
Bevestigingswijze	<ul style="list-style-type: none"> • Geschroefd
Identificatiemethode	Vaststelling zonder monstername
Destructieve handeling voor identificatie	Nee
Opmerking	<p>Bakeliet kan asbesthoudend zijn en kan enkel uitgesloten worden via een negatieve analyse. Een monstername is echter niet mogelijk binnen het kader van het niet-destructief onderzoek. Aantal elementen geteld en naar boven afgerond, aangezien sommige elementen mogelijks verstopt zitten achter meubels en materiaal in opslag.</p> <p>De opgegeven hoeveelheden en/of gewichten zijn slechts ruwe schattingen en zijn niet bruikbaar als onderdeel van een meetstaat voor werkzaamheden.</p>



Overzichtsfoto



Detailfoto

Conclusie

Actie

Het asbestmateriaal valt onder de mijlpaal van 2040.

Hoe zorgt u voor een asbestveilige toestand?

Zorgvuldig beheren

Advies van de asbestdeskundige

Te nemen maatregelen

- Zorg voor een veilig beheer. Vermijd het beschadigen van het asbestmateriaal. Controleer de toestand jaarlijks op wijzigingen.

Voorstel van verwijderingsmethode

- Eenvoudige handelingen: mag via doe-het-zelf of door werknemer(s) met opleidingsattest eenvoudige handelingen
Het is eenvoudig om deze bakelieten toepassingen te verwijderen. Tijdens het losschroeven van deze elementen is het risico op blootstelling aan vezels zeer laag. Het is echter aangeraden om deze elementen te laten verwijderen door iemand met kennis van elektriciteit.

Het wordt aanbevolen om eerst contact op te nemen met de betreffende nutsmaatschappij om goedkeuring te verkrijgen voor het verwijderen van deze kast (vooral deze ter hoogte van de kelder).

Indien goedgekeurd:

Dan kunt u ervoor kiezen om deze toepassing van asbest zelf te verwijderen, of dan kunt u een aannemer inschakelen.

Indien u de voorkeur geeft aan een aannemer, dienen alleen de werknemers die de vereiste basisopleiding

hebben gevolgd en regelmatig bijscholing ontvangen, de sloop- en verwijderingswerkzaamheden van asbest of asbesthoudende materialen uit te voeren.

Asbest binnen een gebouw:

In binnenruimtes mag u alleen hechtgebonden asbest verwijderen dat niet beschadigd is. Dat betekent dat het materiaal volledig intact is en er geen vrije asbestvezels zichtbaar zijn. Opgelet: ook tijdens het verwijderen moet het asbest intact blijven.

Meer informatie kan u terugvinden op:

- <https://ovam.vlaanderen.be/wie-mag-wat-verwijderen>
- <https://ovam.vlaanderen.be/voorzorgsmaatregelen-bij-asbestverwijdering>
- Eenvoudige handelingen: enkel door erkend asbestverwijderaar
Indien er een mogelijkheid bestaat dat de asbesthoudende toepassing tijdens demontage of verwijdering zou kunnen breken of beschadigen, of wanneer u denkt een onveilige situatie te creëren, wordt sterk aanbevolen dit te laten uitvoeren door een erkende asbestverwijderaar.

Op de website van de FOD WASO vindt u meer informatie over gecertificeerde asbestverwijderingsbedrijven:

- <https://werk.belgie.be/nl/erkenningen/erkenning-asbest-bedrijven-erkend-voor-afbraak-verwijderingswerken>

Het wordt aanbevolen om eerst contact op te nemen met de betreffende nutsmaatschappij om goedkeuring te verkrijgen voor het verwijderen van de kast in de kelder.

Terug te vinden op volgende plannen

Zone 1: Woning

- Plan 1.2: Kelder deel 2

Zone 2: Garage

- Plan 2.1: Gelijkvloers deel 1

Detailinformatie

Risicobeoordeling

Eindbeoordeling materiaalisico	Laag materiaalisico en/of verlaagde kans op vezelvrijgave
Opmerking	De elementen zijn nog in goede staat.

Berekening materiaalrisico

Gebondenheid	Categorie 1: hechtgebonden in oorsprong
Asbestsoort (vezeltype)	Crocidoliet aanwezig
Asbestconcentratie	Laag (< 50%)
Afschermingsgraad van het gehele materiaal	Geheel of deels (ook) vrij aan de binnenlucht
Toestand van het materiaal	Onbeschadigd, niet verweerd

Technische gegevens

Beschrijving	Bakelieten zekeringenkasten woning/garage
Omgeving	Binnen
Primaire drager	Communicatie en elektrische infrastructuur en uitrusting
Asbestmateriaal	Plaat, paneel, tablet - Type Bakeliet
Bindmiddel van asbestmateriaal	Kunststof of -hars
Gebondenheid op basis van bindmiddel	Hecht
Hoeveelheid (oppervlakte - dikte - aantal)	<ul style="list-style-type: none"> • 0,10 m² - 10,00 cm - 2 stuks
Totaal volume	0,02 m ³
Eenvoudig bereikbaar	Ja
Bevestigingswijze	<ul style="list-style-type: none"> • Geschroefd
Identificatiemethode	Vaststelling zonder monstername
Destructieve handeling voor identificatie	Nee
Opmerking	<p>In de kelder en de garage zijn bakelieten zekeringenkasten aangetroffen. Bakeliet kan asbesthoudend zijn en kan enkel uitgesloten worden via een negatieve analyse. Een monstername is echter niet mogelijk binnen het kader van het niet-destructief onderzoek.</p> <p>De opgegeven hoeveelheden en/of gewichten zijn slechts ruwe schattingen en zijn niet bruikbaar als onderdeel van een meetstaat voor werkzaamheden.</p>



Overzichtsfoto

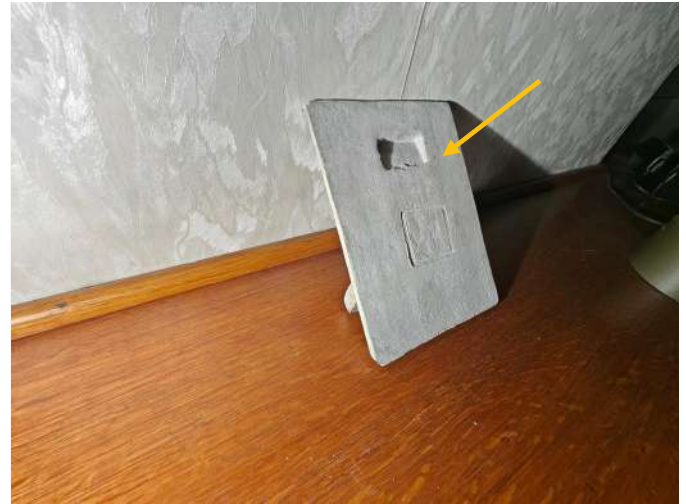

Detailfoto

Conclusie

Actie

Het asbestmateriaal valt onder de mijlpaal van 2040.

Hoe zorgt u voor een asbestveilige toestand?

Zorgvuldig beheren

Advies van de asbestdeskundige

Te nemen maatregelen

- Zorg voor een veilig beheer. Vermijd het beschadigen van het asbestmateriaal. Controleer de toestand jaarlijks op wijzigingen.

Voorstel van verwijderingsmethode

- Eenvoudige handelingen: mag via doe-het-zelf of door werknemer(s) met opleidingsattest eenvoudige handelingen
U kunt ervoor kiezen om deze toepassing van asbest zelf te verwijderen, of u kunt een aannemer inschakelen.

Indien u de voorkeur geeft aan een aannemer, dienen alleen de werknemers die de vereiste basisopleiding hebben gevolgd en regelmatig bijscholing ontvangen, de sloop- en verwijderingswerkzaamheden van asbest of asbesthoudende materialen uit te voeren.

Asbest binnen een gebouw:

In binnenruimtes mag u alleen hechtgebonden asbest verwijderen dat niet beschadigd is. Dat betekent dat het materiaal volledig intact is en er geen vrije asbestvezels zichtbaar zijn. Opgelet: ook tijdens het verwijderen moet het asbest intact blijven.

Meer informatie kan u terugvinden op:

- <https://ovam.vlaanderen.be/wie-mag-wat-verwijderen>
- <https://ovam.vlaanderen.be/voorzorgsmaatregelen-bij-asbestverwijdering>
- Eenvoudige handelingen: enkel door erkend asbestverwijderaar
Indien er een mogelijkheid bestaat dat de asbesthoudende toepassing tijdens demontage of verwijdering zou kunnen breken of beschadigen, of wanneer u denkt een onveilige situatie te creëren, wordt sterk aanbevolen dit te laten uitvoeren door een erkende asbestverwijderaar.

Op de website van de FOD WASO vindt u meer informatie over gecertificeerde asbestverwijderingsbedrijven:

- <https://werk.belgie.be/nl/erkenningen/erkenning-asbest-bedrijven-erkend-voor-afbraak-verwijderingswerken>

Terug te vinden op volgende plannen

Zone 1: Woning

- Plan 1.3: Gelijkvloers deel 1
- Plan 1.6: Eerste verdiep deel 1

Detailinformatie

Risicobeoordeling

Eindbeoordeling materiaalrisico	Laag materiaalrisico en/of verlaagde kans op vezelvrijgave
Opmerking	De luikjes zijn aan één kant beschilderd, maar aan de binnenzijde, richting de schouw, blijven ze nog steeds blootgesteld aan binnenluchtstromen door convectie.

Berekening materiaalrisico

Gebondenheid	Categorie 1: hechtgebonden in oorsprong
Asbestsoort (vezeltype)	Crocidoliet aanwezig
Asbestconcentratie	Laag (< 50%)
Afschermingsgraad van het gehele materiaal	Geheel of deels (ook) vrij aan binnenluchtstromen
Toestand van het materiaal	Onbeschadigd, niet verweerd

Technische gegevens

Beschrijving	Roetluikjes woning
Omgeving	Binnen
Primaire drager	Fundering-draagstructuur (horizontaal, verticaal)
Asbestmateriaal	Brandwerende afsluiting (prefab geheel) - Luik
Bindmiddel van asbestmateriaal	Cement
Gebondenheid op basis van bindmiddel	Hecht
Hoeveelheid (gewicht - aantal)	<ul style="list-style-type: none">• 2,50 kg - 3 stuks
Totaal gewicht	7,50 kg
Eenvoudig bereikbaar	Ja
Bevestigingswijze	<ul style="list-style-type: none">• Geklemd
Identificatiemethode	Vaststelling zonder monstername
Destructieve handeling voor identificatie	Nee
Opmerking	<p>In de woning zijn enkele roetluikjes aangetroffen met visueel asbestverdachte kenmerken. Met de opdrachtgever is overeen gekomen geen monstername van dit verdachte materiaal te nemen. Hierdoor wordt het verdachte materiaal als asbest opgegeven.</p> <p>De opgegeven hoeveelheden en/of gewichten zijn slechts ruwe schattingen en zijn niet bruikbaar als onderdeel van een meetstaat voor werkzaamheden.</p>

Beperkingen



Situeringfoto

Conclusie

Permanente beperking

Reden: Het onderzoek kan niet uitgevoerd worden binnen de bepalingen van de Welzijnswet

Uitleg van de asbestdeskundige: Onder de woning is een kruipruimte aanwezig met een hoogte lager dan 1,5 meter. Conform de welzijnswet en het inspectieprotocol voor asbestinventarisatie wordt dit gezien als een beperking voor verder onderzoek. Om die reden wordt niet verwacht dat de deskundige de kruipruimte zal betreden.

Tijdens het plaatsbezoek was het mogelijk de kruipruimte gedeeltelijk visueel te inspecteren.

Terug te vinden op volgend plan

Zone 1: Woning

- Plan 1.1: Kelder deel 1



Situeringfoto

Conclusie

Tijdelijke beperking

Reden: Het te onderzoeken materiaal situeert zich hoger dan 3,50 m te rekenen vanaf een veilige ondergrond

Uitleg van de asbestdeskundige: De schouwen van de woning waren moeilijk nader te onderzoeken, inclusief de binnenkant, omdat de elementen zich op een hoogte van meer dan 3,50 meter bevinden. Naast de schouwen werd ook roofing aangetroffen die moeilijk te inspecteren was. Eerdere roofingmonsters met hetzelfde uiterlijk gaven een negatief resultaat voor asbest. Het is uiteraard aanbevolen de schouwen/rookgaskanalen en de roofing nader te inspecteren of te testen op asbest zodra deze beter bereikbaar zijn, bijvoorbeeld tijdens renovatiewerkzaamheden.

Terug te vinden op volgend plan

Zone 1: Woning

- Plan 1.10: Dakenplan



Situeringfoto

Conclusie

Tijdelijke beperking

Reden: Materiaal in opslag

Uitleg van de asbestdeskundige: Op de zolder van de garage is een aanzienlijke hoeveelheid materiaal aanwezig, wat het uitvoeren van een gedetailleerde controle van alle elementen bemoeilijkt. Op het eerste zicht leken er geen verdachte materialen te worden waargenomen buiten een bakelieten element.

De materialen zijn al geruime tijd opgeslagen en konden niet allemaal vóór het plaatsbezoek worden verwijderd om een beter overzicht te krijgen.

Terug te vinden op volgend plan

Zone 2: Garage

- Plan 2.3: Zolderverdieping

Adviezen



Vrije foto

Advies

De 'vermoedelijke' lijm achter de tegels in de keuken, het toilet en de badkamer is niet toegankelijk voor bemonstering en evenmin waarneembaar. Er bestaat dus theoretisch gezien (rekening houdend met het bouwjaar van het inspectiegebied) een mogelijk 'vermoeden' dat asbesthoudende lijm zou kunnen gebruikt zijn om de faiencetegels te bevestigen.

Bij het aantreffen van verdachte (gekamde) lijm tijdens sloop- of renovatiewerkzaamheden, is het sterk aanbevolen om een monster van de lijm te nemen. Dit moet worden uitgevoerd met het juiste gereedschap en de benodigde beschermingsmiddelen, conform het inspectieprotocol voor asbestinventarisatie. Het genomen monster moet vervolgens worden verzonden naar een erkend laboratorium voor verdere analyse. Als de lijm positief test op asbest is het belangrijk de asbesthoudende lijm niet zelf te verwijderen! Asbesthoudende lijm wordt verwijderd in een hermetische zone.

Terug te vinden op volgende plannen

Zone 1: Woning

- Plan 1.5: Gelijkvloers deel 3
- Plan 1.8: Eerste verdiep deel 3

Detailinformatie

Identificatiemethode	Redelijk vermoeden
Primaire drager	Binnenwand
(Asbest)materiaal	In-situ afwerkingslagen - Lijm laag
Bindmiddel	Cement
Gebondenheid bindmiddel	Hecht

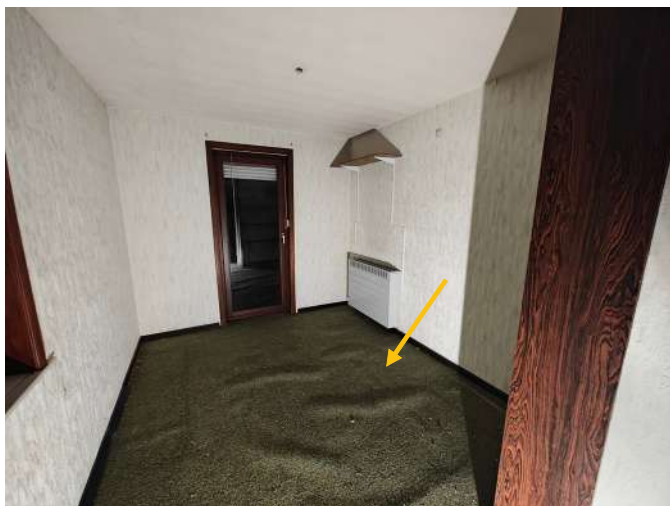

Vrije foto

Advies

De 'vermoedelijke' lijm onder het tapijt in de slaapkamer is niet toegankelijk voor bemonstering en evenmin waarneembaar. Er bestaat dus theoretisch gezien (rekening houdend met het bouwjaar van het inspectiegebied) een mogelijk 'vermoeden' dat asbesthoudende lijm zou kunnen gebruikt zijn om het tapijt te bevestigen.

Bij het aantreffen van verdachte (gekamde) lijm tijdens sloop- of renovatiewerkzaamheden, is het sterk aanbevolen om een monster van de lijm te nemen. Dit moet worden uitgevoerd met het juiste gereedschap en de benodigde beschermingsmiddelen, conform het inspectieprotocol voor asbestinventarisatie. Het genomen monster moet vervolgens worden verzonden naar een erkend laboratorium voor verdere analyse. Als de lijm positief test op asbest is het belangrijk de asbesthoudende lijm niet zelf te verwijderen! Asbesthoudende lijm wordt verwijderd in een hermetische zone.

Terug te vinden op volgend plan

Zone 1: Woning

- Plan 1.8: Eerste verdiep deel 3

Detailinformatie

Identificatiemethode	Redelijk vermoeden
Primaire drager	Vloer
(Asbest)materiaal	In-situ afwerkingslagen - Lijm laag
Bindmiddel	Lijm
Gebondenheid bindmiddel	Hecht

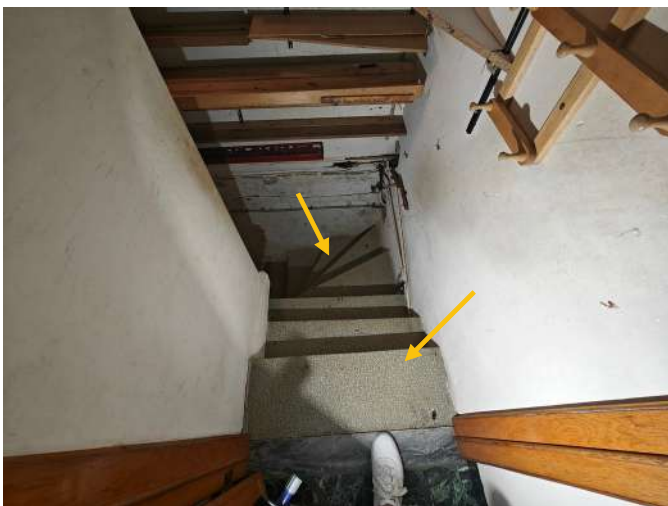

Vrije foto

Advies

De 'vermoedelijke' lijm onder het vloerzeil op de vaste trap richting de kelder is niet toegankelijk voor bemonstering en evenmin waarneembaar. Er bestaat dus theoretisch gezien (rekening houdend met het bouwjaar van het inspectiegebied) een mogelijk 'vermoeden' dat asbesthoudende lijm zou kunnen gebruikt zijn om het vloerzeil te bevestigen.

Bij het aantreffen van verdachte (gekamde) lijm tijdens sloop- of renovatiewerkzaamheden, is het sterk aanbevolen om een monster van de lijm te nemen. Dit moet worden uitgevoerd met het juiste gereedschap en de benodigde beschermingsmiddelen, conform het inspectieprotocol voor asbestinventarisatie. Het genomen monster moet vervolgens worden verzonden naar een erkend laboratorium voor verdere analyse. Als de lijm positief test op asbest is het belangrijk de asbesthoudende lijm niet zelf te verwijderen! Asbesthoudende lijm wordt verwijderd in een hermetische zone.

Terug te vinden op volgend plan

Zone 1: Woning

- Plan 1.1: Kelder deel 1

Detailinformatie

Identificatiemethode	Redelijk vermoeden
Primaire drager	Vaste trap, vaste ladder
(Asbest)materiaal	In-situ afwerkingslagen - Lijm laag
Bindmiddel	Lijm
Gebondenheid bindmiddel	Hecht



Vrije foto

Advies

Merk: Atlantic, model: Zeneo. Serienummer voorkant ketel: 100322080296823. Volgens Atlantic komt het vijfde en zesde cijfer overeen met het bouwjaar. Bouwjaar bedraagt 2022. Apparaten die na 2001 zijn geproduceerd, worden beschouwd als niet-asbestverdacht.

Terug te vinden op volgend plan

Zone 1: Woning

- Plan 1.2: Kelder deel 2

Detailinformatie

Identificatiemethode	Vaststelling & expertise (niet-asbestverdacht)
----------------------	--

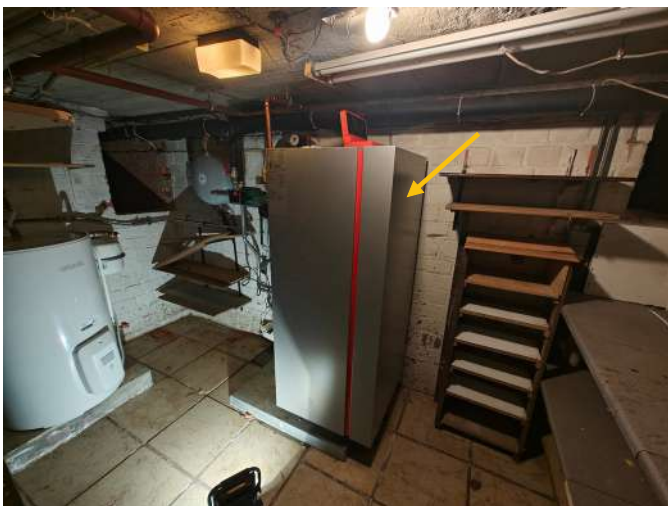

Vrije foto

Advies

Merk: Viessmann, model: Vitocrossal 300. Serienummer voorkant ketel: 7776311005954126. Volgens Viessmann komt het achtste cijfer overeen met het bouwjaar. Bouwjaar bedraagt 2000. Apparaten die voor 2001 zijn geproduceerd, worden verdacht op asbesthoudende componenten. Aan de buitenkant van het toestel zijn geen verdachte materialen aangetroffen, maar dit sluit niet uit dat er inwendig verdachte materialen, zoals pakkingen of afdichtingen, aanwezig kunnen zijn.

Terug te vinden op volgend plan

Zone 1: Woning

- Plan 1.2: Kelder deel 2

Detailinformatie

Identificatiemethode	Redelijk vermoeden
Primaire drager	HVAC infrastructuur en uitrusting
(Asbest)materiaal	Pakking, dichting
Bindmiddel	Karton - papier - viltachtig
Gebondenheid bindmiddel	Niet-hechtgebonden

Geen asbest



Overzichtsfoto



Detailfoto

Conclusie

Geen asbest

Terug te vinden op volgende plannen

Zone 1: Woning

- Plan 1.4: Gelijkvloers deel 2
- Plan 1.7: Eerste verdiep deel 2

Detailinformatie

Monstername

#	Type	Referentie	Resultaat
14.1	Mengmonster	223 2024-223 Staal 2	Geen asbest

Technische gegevens

Beschrijving	Pleisterwerk plafonds woning
Omgeving	Binnen
Primaire drager	Plafond
Bindmiddel van materiaal	Gips - kalk
Gebondenheid op basis van bindmiddel	Niet-hechtgebonden
Hoeveelheid (oppervlakte - dikte - aantal)	<ul style="list-style-type: none">• 115,00 m² - 0,50 cm - 1 stuk
Totaal volume	0,575 m ³
Identificatiemethode	Vaststelling met monstername
Destructieve handeling voor identificatie	Nee
Opmerking	<p>Een mengmonster (MM) van het pleisterwerk aan de plafonds bestaat minstens uit twee en ten hoogste uit vijf puntmonsters (PM). Een MM samengesteld uit 1xPM van een individuele ruimte, 1xPM van een natte ruimte, 1xPM van een trappenhal en 1xPM van de stookruimte.</p> <ul style="list-style-type: none">• Individuele ruimte: Monstername in de slaapkamer.• Natte ruimte: Monstername in de badkamer.• Stookruimte: Monstername in de woonkamer (plaats waar vroeger vermoedelijk een kachel stond).• Trappenhal: Monstername in de gang op het eerste verdiep verbonden aan de trappenhal. <p>De opgegeven hoeveelheden en/of gewichten zijn slechts ruwe schattingen en zijn niet bruikbaar als onderdeel van een meetstaat voor werkzaamheden.</p>

Fiche 15: Pleisterwerk wanden woning

Geen asbest



Overzichtsfoto



Detailfoto

Conclusie

Geen asbest

Terug te vinden op volgende plannen

Zone 1: Woning

- Plan 1.3: Gelijkvloers deel 1
- Plan 1.6: Eerste verdiep deel 1

Detailinformatie

Monstername

#	Type	Referentie	Resultaat
15.1	Mengmonster	223 2024-223 Staal 1	Geen asbest

Technische gegevens

Beschrijving	Pleisterwerk wanden woning
Omgeving	Binnen
Primaire drager	Binnenwand
Bindmiddel van materiaal	Gips - kalk
Gebondenheid op basis van bindmiddel	Niet-hechtgebonden
Hoeveelheid (oppervlakte - dikte - aantal)	<ul style="list-style-type: none"> • 380,00 m² - 0,50 cm - 1 stuk
Totaal volume	1,90 m ³
Identificatiemethode	Vaststelling met monstername
Destructieve handeling voor identificatie	Nee
Opmerking	<p>Een mengmonster (MM) van het pleisterwerk aan de wanden bestaat minstens uit twee en ten hoogste uit vijf puntmonsters (PM). Een MM samengesteld uit 1xPM van een individuele ruimte, 1xPM van een natte ruimte, 1xPM van een trappenhal en 1xPM van de stookruimte.</p> <ul style="list-style-type: none"> • Individuele ruimte: Monstername in de woonkamer. • Natte ruimte: Monstername in de keuken. • Stookruimte: Monstername ter hoogte van de trap richting de stookplaats. • Trappenhal: Monstername in de inkom. <p>De opgegeven hoeveelheden en/of gewichten zijn slechts ruwe schattingen en zijn niet bruikbaar als onderdeel van een meetstaat voor werkzaamheden.</p>

Fiche 16: Stopverf/kit schrijnwerk garage

Geen asbest



Overzichtsfoto



Detailfoto

Conclusie

Geen asbest

Terug te vinden op volgend plan

Zone 2: Garage

- Plan 2.2: Gelijkvloers deel 2

Detailinformatie

Monstername

#	Type	Referentie	Resultaat
16.1	Puntmonster	223 2024-223 Staal 5	Geen asbest

Technische gegevens

Beschrijving	Stopverf/kit schrijnwerk garage
Omgeving	Grenst aan binnen- en buitenlucht
Primaire drager	Wandopening verticaal (raam, deur, ...)
Bindmiddel van materiaal	Kitten, mastiek, pasta
Gebondenheid op basis van bindmiddel	Hecht
Hoeveelheid (gewicht - aantal)	<ul style="list-style-type: none">• 1,50 kg - 2 stuks
Totaal gewicht	3,00 kg
Identificatiemethode	Vaststelling met monstername
Destructieve handeling voor identificatie	Nee
Opmerking	De opgegeven hoeveelheden en/of gewichten zijn slechts ruwe schattingen en zijn niet bruikbaar als onderdeel van een meetstaat voor werkzaamheden.

Fiche 17: Mastiek/kit raam garage

Geen asbest



Overzichtsfoto



Detailfoto

Conclusie

Geen asbest

Terug te vinden op volgend plan

Zone 2: Garage

- Plan 2.2: Gelijkvloers deel 2

Detailinformatie

Monstername

#	Type	Referentie	Resultaat
17.1	Puntmonster	223 2024-223 Staal 3	Geen asbest

Technische gegevens

Beschrijving	Mastiek/kit raam garage
Omgeving	Binnen
Primaire drager	Wandopening verticaal (raam, deur, ...)
Bindmiddel van materiaal	Kitten, mastiek, pasta
Gebondenheid op basis van bindmiddel	Hecht
Hoeveelheid (gewicht - aantal)	<ul style="list-style-type: none">• 1,50 kg - 1 stuk
Totaal gewicht	1,50 kg
Identificatiemethode	Vaststelling met monstername
Destructieve handeling voor identificatie	Nee
Opmerking	<p>In de garage is een raam aangetroffen met enkel glas en aluminium schrijnwerk. Tussen het schrijnwerk en het glas werd een verdachte kit aangetroffen, waardoor besloten werd een monster te nemen. De testresultaten waren negatief.</p> <p>De opgegeven hoeveelheden en/of gewichten zijn slechts ruwe schattingen en zijn niet bruikbaar als onderdeel van een meetstaat voor werkzaamheden.</p>



Overzichtsfoto



Detailfoto

Conclusie

Geen asbest

Terug te vinden op volgende plannen

Zone 1: Woning

- Plan 1.10: Dakenplan

Zone 3: Tuinhuis

- Plan 3.2: Dakenplan

Detailinformatie

Monstername

#	Type	Referentie	Resultaat
18.1	Mengmonster	223 2024-223 Staal 4	Geen asbest

Technische gegevens

Beschrijving	Roofing veranda/tuinhuis woning
Omgeving	Buiten
Primaire drager	Plat dak
Bindmiddel van materiaal	Bitumen (roofing, teer, asfalt)
Gebondenheid op basis van bindmiddel	Hecht
Hoeveelheid (oppervlakte - aantal)	<ul style="list-style-type: none">• 18,00 m² - 1 stuk• 10,00 m² - 1 stuk
Totale oppervlakte	28,00 m ²
Identificatiemethode	Vaststelling met monstername
Destructieve handeling voor identificatie	Nee
Opmerking	<p>De roofing van zowel de veranda als het tuinhuis lijkt uit hetzelfde type roofing-materiaal te bestaan. In overleg met de opdrachtgever is besloten een mengstaal voor beide constructies te nemen.</p> <p>De opgegeven hoeveelheden en/of gewichten zijn slechts ruwe schattingen en zijn niet bruikbaar als onderdeel van een meetstaat voor werkzaamheden.</p>

Waarom is dit asbestattest belangrijk voor u?

Het is algemeen bekend dat het inademen van asbestvezels gevaarlijk is voor de gezondheid. Daarom is het belangrijk dat u weet waar zich asbest bevindt en welke maatregelen u kan nemen om gezondheidsrisico's te vermijden. Zo maakt u uw woning of gebouw asbestveilig en behoudt u de waarde. De eerste stap hebt u daarvoor al gezet met dit asbestattest.

De gebruikte begrippen in dit hoofdstuk worden achteraan in de begrippenlijst uitgelegd.

Wat is asbest?

Asbest is een schadelijke stof die in meer dan 3.500 materialen verwerkt is. In de vorige eeuw was asbest populair vanwege de vele nuttige toepassingen, maar ondertussen kennen we de grote gezondheidsrisico's. Vaak weten we niet dat asbest ook in onze eigen woning of onze gebouwen verborgen zit. Asbest is in België verboden sinds 2001. Er is een grote kans dat asbest aanwezig is in gebouwen die gebouwd zijn voor 2001.

Wanneer asbestvezels vrijkomen in de lucht kunnen ze ingeademd worden en gezondheidsrisico's veroorzaken. Men wordt niet onmiddellijk ziek, dit gebeurt pas 20 tot 40 jaar na de blootstelling. Vooral een regelmatige blootstelling of een blootstelling aan een hoge concentratie zijn risicovol. Kinderen en jongeren zijn extra kwetsbaar. Sommige mensen schatten de risico's voor zichzelf te laag in. Toch krijgen jaarlijks nog veel mensen de diagnose van een asbestziekte. Meestal is die niet te genezen.

Hoe interpreteert u het asbestattest?

Asbest kan zich ook bevinden op niet-geïnspecteerde plaatsen

Een standaard asbestattest is opgemaakt door een asbestdeskundige volgens de richtlijnen van het Inspectieprotocol dat de verplichte inspanningen beschrijft. Een asbestdeskundige voert standaard een visuele inspectie uit van de constructies en objecten op de locatie. Hij tilt losse elementen op om erachter of eronder te inspecteren. Hij neemt ook monsters voor labo-analyses en raadpleegt bewijsdocumenten. **De volgende zaken zijn niet standaard voorzien:**

- De asbestdeskundige inspecteert **geen verborgen asbest** waarvoor hij objecten moet demonteren, beschadigen of openbreken. Wenst de eigenaar ook ingesloten asbest te laten inspecteren dan kan hij de asbestdeskundige vragen om een aanvullend (destructief) onderzoek te doen, bijvoorbeeld voorafgaand aan werken of sloop.
- De asbestdeskundige inspecteert **geen ondergrondse objecten** en geen asbest vermengd in bodem, steenslag of puin. Wat zichtbaar is aan de oppervlakte (opliggend) kan hij wel inspecteren.
- De asbestdeskundigen inspecteert ook **geen roerende objecten** zoals voertuigen, losse meubels en gereedschap. Wenst de eigenaar ook roerende objecten te laten inspecteren dan kan hij de asbestdeskundige vragen om dit aanvullend mee te inspecteren.
- De asbestdeskundige inspecteert **geen** delen die voor hem **ontoegankelijk en onveilig zijn**. Wanneer hij een deel niet heeft kunnen beoordelen, wordt dat aangeduid in het attest als een beperking. Constructies met een bouwjaar 2001 of recenter moeten niet geïnspecteerd worden. In het attest duidt de asbestdeskundige ze aan als een uitsluiting.
- De asbestdeskundige inspecteert **geen** constructies- en terreindelen waartoe de eigenaar geen opdracht gaf omdat ze **buiten de eigendomsgrenzen** liggen of **geen onderdeel** vormden van een **verkoop**.

Bevatten alle asbestverdachte materialen asbest?

Op basis van ervaring en expertise kan een asbestdeskundige zonder monsters te nemen oordelen of een materiaal mogelijk asbest kan bevatten. Voor sommige materialen is dit nooit mogelijk en moet hij een monster nemen voor een labo-analyse. Een asbestverdacht materiaal wordt als asbesthoudend beschouwd, tenzij de asbestdeskundige over een laboanalyse beschikt die aantoonst dat het geen asbest bevat.

Hoe interpreteert u de risicobeoordeling?

De mogelijke categorieën zijn:

- Categorie 1: materiaal met een hoog risico en/of met een hoge kans op vezelvrijgave
- Categorie 2: materiaal met een verhoogd risico en/of een verhoogde kans op vezelvrijgave
- Categorie 3: materiaal met een laag risico en/of lage kans op vezelvrijgave
- Categorie 4: materiaal met een zeer laag risico en/of zeer lage kans op vezelvrijgave

Het soort asbest, de concentratie ervan in het materiaal, de toestand van het bindmiddel, de mate van afdekking en de aanwezigheid in binnen- of buitenlucht zijn factoren die het risico bepalen. Het vrijkomen van asbestvezels in een binnenruimte is risicovoller dan in de buitenlucht. In de buitenlucht gaan asbestvezels sneller verwaaien of verdunnen. In binnenruimtes is dit niet het geval en kunnen de concentraties hoog oplopen. Dit verhoogt het risico op het inademen van asbestvezels.

Voor materialen uit categorie 1 of 2 moet u maatregelen nemen om een asbestveilige toestand te verkrijgen: (dringend) wegnemen of een (dringende) maatregel nemen om het risico naar (zeer) laag te brengen. Voor materialen uit categorie 3 en 4 is dit niet nodig. U beheert ze zorgvuldig om de asbestveilige toestand te behouden.

Wat betekenen de mijlpalen 2032, 2034 en 2040?

Tegen 2032 moet elke eigenaar van een gebouw ouder dan 2001 over een asbestattest beschikken. Voor de gemene delen in gebouwen in mede-eigendom (VME) moet dit al tegen 2027. Tegen 2034 wil de Vlaamse Regering reeds het meest risicovolle asbest weg hebben. Dit gaat over de eenvoudig bereikbare, niet-hechtgebonden asbestmaterialen en asbestcementen dak- en gevelbekleding en rookgas- en hemelwaterafvoerkanalen aan de buitenkant van de gebouwen. Tegen 2040 wil de Vlaamse regering dan de overige asbestmaterialen in slechte staat weg hebben en de asbestmaterialen in goede staat in veilig beheer.

De detailinformatie per asbestmateriaal in het asbestattest vermeldt of die onder de mijlpaal 2034 of 2040 valt.

Wat moet u nu doen?

Het voorblad van dit asbestattest vermeldt of uw eigendom asbestveilig is of niet en welke acties nodig zijn om een asbestveilige toestand te verkrijgen of behouden.

Conclusie asbestveilig, maar niet asbestvrij

Goed nieuws. Uw eigendom voldoet reeds aan de doelstelling van de Vlaamse Regering om asbestveilig te zijn. Asbestveilig betekent niet asbestvrij, er kunnen nog asbestmaterialen met een laag risico aanwezig zijn die u zorgvuldig moet beheeren om de asbestveilige toestand te behouden. Hoe u zorgvuldig beheert, leest u in het volgende hoofdstuk.

Er kunnen ook niet-geïnspecteerde asbestmaterialen verborgen aanwezig zijn, bijvoorbeeld ingesloten in wanden, vloeren of onder de grond. Die kan een asbestdeskundige enkel met een aanvullend onderzoek opsporen. Daarom is het verstandig om dit aanvullend onderzoek voorafgaand aan (renovatie)werken te laten uitvoeren. Daarbij gaat de asbestdeskundige voor de werkzone ook verborgen asbest opsporen door objecten te demonteren, te doorboren of open te breken. Voert een aannemer met werknemers de werken uit dan is dit voor hem sowieso een verplichting als werkgever.

Conclusie niet-asbestveilig. Wat nu?

Geen paniek, op het voorblad van dit asbestattest vindt u de acties die u kan ondernemen om de risico's weg te nemen en een asbestveilige toestand te verkrijgen. Meer informatie per asbestbron vindt u terug in de detailinformatie per asbestmateriaal verder in het asbestattest.

De te nemen maatregelen zijn niet altijd duur of moeilijk. Indien de geraamde verwijderingskost wel hoog is, kan u voor een asbestmateriaal dat visueel als asbestverdacht werd aangeduid, overwegen om een **bevestigende labo-analyse** te laten uitvoeren.

Heeft u al de acties uitgevoerd zodat de toestand asbestveilig wordt? Dan laat u uw asbestattest binnen één jaar vernieuwen zodat een asbestdeskundige de asbestveilige toestand kan rapporteren in het vernieuwde asbestattest.

Asbest beheren en verwijderen

Asbest zorgvuldig (veilig) beheren

Indien er asbestmaterialen aanwezig zijn in of rondom het gebouw, zorg er dan voor dat deze geen risico vormen voor de gezondheid van mensen of het leefmilieu. Asbest met een (zeer) laag risico hoeft u niet te verwijderen. Bewaak dat het risico laag blijft door ervoor te zorgen dat de toestand niet wijzigt. De toestand kan wijzigen door beschadigingen of veroudering waardoor het asbestmateriaal brozer wordt en asbestvezels kan loslaten.

Beschadiging kan u vermijden door het asbestmateriaal af te schermen van een mogelijk contact. Een bedekkende verflaag kan bijvoorbeeld asbestmaterialen zoals pleisterwerk beschermen. Wijzigt de toestand waardoor het risico verhoogt? Dan verwijdert u het asbestmateriaal of neemt u een maatregel om het risico te verlagen als verwijderen niet mogelijk is.

Insluiten mag enkel om asbestmaterialen met een laag risico zorgvuldig te beheren of om in afwachting van verwijdering het risico van asbestmaterialen met een verhoogd of hoog risico te verlagen. Als u een asbestmateriaal insluit, zorgt u ervoor dat het later nog altijd makkelijk weg te nemen is en niet verkleefd is aan andere materialen. Als u asbest insluit, moet u dit steeds melden aan de asbestdeskundige die uw asbestattest opmaakt.

Asbest dat bij werken eenvoudig bereikbaar wordt, moet u verwijderen. Opnieuw insluiten mag niet.

Asbest verwijderen

De wetgeving beschrijft drie verwijderingsmethodes. In het asbestattest rapporteert de asbestdeskundige elk asbestmateriaal in een fiche met daarin op het einde een advies over wie het mag verwijderen en welke methode er moet worden toegepast. Bepaalde asbestmaterialen mag u zelf via eenvoudige handelingen verwijderen of laten verwijderen door een aannemer met werknemers met opleidingsattest "eenvoudige handelingen". Een erkend asbestverwijderaars mag alle verwijderingsmethodes uitvoeren. Er bestaat geen lijst van aannemers "eenvoudige handelingen", vraag uw aannemer daarom naar de opleidingsattesten. Een lijst van erkend asbestverwijderaars vindt u op www.asbestinfo.be > Asbest verwijderen.

Mag en wil u **zelf verwijderen**? Zorg er dan voor dat:

- u zich vooraf goed informeert op www.asbestinfo.be > Asbest verwijderen;
- u zich beschermt met een FFP3-mondmasker, wegwerpovertal en -handschoenen en afspoelbaar schoeisel;
- er geen minderjarigen of derden aanwezig zijn;
- u beschikt over PE-folie en zakken om loskomende deeltjes en afval op te vangen en te verpakken;
- u beschikt over een vernevelaar (water) of fixeermiddel om het asbestmateriaal eerst te fixeren;
- u weet hoe u het asbestmateriaal veilig kan demonteren zonder stof of breuken;

- u beschikt over natte doeken om eventuele resten en stof weg te nemen.

Laat u de werken uitvoeren door een **aannemer**? Dan is die als werkgever verantwoordelijk om de juiste verwijdermethodiek te bepalen aan de hand van een werkplan. Hij oordeelt of zijn werknemers met opleidingsattest “eenvoudige handelingen” de verwijdering mogen uitvoeren of dat hij moet beschikken over de erkenning als asbestverwijderaar. Bezorg de aannemer steeds vooraf een kopie van dit asbestattest. Hij moet oordelen of nog aanvullend onderzoek (destructieve handelingen) nodig is om ingesloten asbest op te sporen. Soms kan het nodig zijn om bijkomend monsters te laten nemen, bijvoorbeeld bij pleisterwerk om preciezer niet-asbesthoudende van asbesthoudende zones te onderscheiden. Ook voor asbestmaterialen die visueel werden geïdentificeerd, kan het aangewezen zijn een bevestigende labo-analyse te laten uitvoeren indien de geraamde verwijderingskost hoog is.

Het is altijd verstandig meerdere en gedetailleerde offertes te vragen. Vergelijk ze goed en kijk na of de aannemer voldoet om de asbestverwijdering te mogen uitvoeren en welke maatregelen hij voorziet om veilig te werken. Dit staat beschreven in het werkplan dat de aannemer altijd bij de verplichte werfmelding moet toevoegen. Vraag de aannemer naar een kopie hiervan. Goedkoop is vaak duurkoop: een onzorgvuldige asbestverwijdering veroorzaakt gezondheidsrisico's en mogelijk extra kosten voor het opruimen van de asbestresten.

Hou zeker een kopie bij van de facturen, het werkplan en andere bewijsdocumenten zoals foto's. Zo kan u altijd aantonen dat asbestverwijdering correct werd uitgevoerd.

Werkt u samen met een architect? Bezorg hem dan zeker ook vooraf een kopie van uw asbestattest.

Kostprijsraming en ondersteuning asbestverwijdering

Zoals hierboven beschreven, mag u bepaalde asbestmaterialen zelf verwijderen of kan u een aannemer of erkend asbestverwijderaar inschakelen. In beide gevallen kan u mogelijk beroep doen op ondersteuning zoals premies of voordelige ophaling van asbestafval aan huis. Op de website van de OVAM www.asbestinfo.be vindt u meer informatie en een gratis tool om de kostprijs te ramen voor de verwijdering van een asbestmateriaal.

Asbestafval

Asbestmaterialen hergebruiken mag niet. Het aantreffen van ongebruikte of gedemonteerde asbestmaterialen of achtergelaten asbestresten rapporteert de asbestdeskundige daarom in regel als asbestafval. Asbestafval moet u altijd tijdig wegnemen. Het achterlaten of opslaan is verboden tenzij u daarvoor over een vergunning beschikt. Kleine hoeveelheden asbestcementafval kan u verpakt afleveren op uw recyclagepark. Een grotere hoeveelheid asbestcementafval kan u laten ophalen aan huis of door uw aannemer laten afvoeren.

Indien eenvoudig bereikbaar asbestafval aanwezig is, moet u dit wegnemen om een asbestveilige toestand te verkrijgen. Is het niet eenvoudig bereikbaar, dan moet u maatregelen nemen zodat het geen risico kan vormen voor de mensen of het leefmilieu.

Onroerend erfgoed

Op de databank van het agentschap Onroerend Erfgoed geo.onroenderfgoed.be kan u nakijken of uw gebouw een beschermd onroerend erfgoed is.

Het beschermingsbesluit verduidelijkt wat er precies beschermd is: bv. het geheel van de constructie en omgeving, enkel de constructie, enkel delen van de constructie of cultuurgooderen. Het besluit vermeldt ook welke vorm van bescherming van toepassing is: monument, cultuurhistorisch landschap, stads- en dorpsgezicht of archeologische site.

Voorliggend asbestattest geeft u advies over hoe om te gaan met asbesthoudend materiaal. Indien het asbesthoudend materiaal ook een beschermd statuut heeft, kan u advies vragen aan het agentschap Onroerend Erfgoed. Zo vermijdt u dat u de erfgoedwaarde van het beschermd onroerend erfgoed aantast. Ook komt u zo te

weten of er een melding of toelating nodig is om het asbesthoudende beschermde materiaal te mogen verwijderen.

Het agentschap is bereikbaar via:

- telefoon: 02 553 16 50
- e-mail: info@onroenderfgoed.be
- website: <https://www.onroenderfgoed.be/contact>

Wanneer mijn asbestattest laten vernieuwen?

Geldigheidsduur

Doorheen de tijd kan de situatie in of rondom een gebouw wijzigen. Ook de toestand en het risico van aanwezige asbestmaterialen kan veranderen. Daarom vermeldt het voorblad van uw asbestattest een datum tot wanneer het geldig is. Daarna kan u het niet meer gebruiken bij een verkoop en moet u het laten vernieuwen door een asbestdeskundige. Die komt opnieuw ter plaatse om de toestand te controleren en indien nodig wijzigingen te rapporteren voor het nieuwe asbestattest. Enkel bij een verkoop mag de geldigheidstermijn niet verstreken zijn. Om te voldoen aan de mijlpaal 2032 maakt dat niet uit. De vernieuwing van een asbestattest zal in regel minder kosten dan de eerste opmaak van een volledig asbestattest.

In het geval de asbestdeskundige geen asbest heeft aangetroffen, vermeldt het asbestattest (afgeleverd vanaf datum 8 april 2024) voor de geldigheidsduur “onbeperkt (tenzij de toestand wijzigt)”. Er kunnen wel nog niet-geïnspecteerde asbestmaterialen verborgen in wanden of vloeren aanwezig zijn. Daarom laat u voorafgaand aan werken best een aanvullend onderzoek uitvoeren.

Gewijzigde toestand

Ongeacht de (onbeperkte) geldigheidsduur van uw asbestattest moet u als eigenaar uw asbestattest toch binnen een termijn van één jaar laten vernieuwen als er sprake is van een gewijzigde toestand. Dit is het geval als:

- er nieuwe asbestmaterialen zijn aangetroffen (die niet weggenomen worden);
- de acties, vermeld op het voorblad, werden uitgevoerd waardoor de toestand van niet-asbestveilig naar asbestveilig wijzigt;
- de toestand van de asbestmaterialen zichtbaar gewijzigd is door een calamiteit of een incident.

Contacteer een asbestdeskundige om uw asbestattest te laten vernieuwen. U vindt de lijst op www.asbestinfo.be.

Meer weten?

De Vlaamse overheid bundelt alle informatie rond asbest en haar beleid op de website www.asbestinfo.be. U vindt er de meest actuele informatie over hoe u moet omgaan met asbest en welke ondersteuning er bestaat. Zo kan u steeds goed geïnformeerd aan de slag met uw asbestattest.

Begrippenlijst

Begrip	Toelichting
Asbestmateriaal	<p>Verzamelbegrip voor de aangetroffen asbestverdachte materialen en asbestverdachte afvalstoffen die deel uitmaken van een constructie en een impact hebben op de asbestveiligheid.</p> <p>Asbestverdacht betekent dat de asbestdeskundige op basis van wat hij visueel en auditief vaststelt, oordeelt dat het vermoedelijk asbest bevat. Een asbestverdacht(e) materiaal of afvalstof beschouwen we als asbesthoudend tenzij een laboanalyse aantoont dat het niet-asbesthoudend is.</p>
Hechtgebonden asbestmateriaal	Asbestmaterialen die in oorsprong hoofdzakelijk uit een bindmiddel bestaan dat de asbestvezels stevig bindt: cement, bitumen, mastiek, kunststof of lijm.
Niet-hechtgebonden asbestmateriaal	Alle andere asbestmaterialen. Ze bevatten in oorsprong nauwelijks bindmiddel of bestaan uit een bindmiddel dat de asbestvezels nauwelijks bindt. Voorbeelden hiervan zijn leidingisolatie, pleisterwerk, Pical-platen, koorden, ...
Aanvullend onderzoek met destructieve handelingen	Bij een aanvullend onderzoek met destructieve handelingen gaat een asbestdeskundige materialen demonteren en beschadigen om onderliggende of ingesloten asbestverdachte materialen te inspecteren. Dit is nodig voor de start van werken zoals sloop- en renovatie of voor herstellings- of onderhoudswerken. Standaard voert de asbestdeskundige een niet-destructief onderzoek uit. Als opdrachtgever kan u een aanvullend onderzoek met destructieve handelingen aanvragen via de opdrachtovereenkomst.
Inspectieprotocol	Het inspectieprotocol is de wettelijke procedure die een asbestdeskundige moet volgen om een correcte asbestinventarisatie uit te voeren voor het opmaken van een standaard asbestattest. Het legt vast welke handelingen minimaal nodig zijn (standaard verplichtingen) en hoe die uitgevoerd moeten worden.
Risicobeheersmaatregel	Een maatregel die het risico dat uitgaat van een asbestverdacht materiaal verlaagt van een verhoogd of hoog risico naar een laag risico. De maatregel moet de kans op het vrijkomen of het inademen van asbestvezels verlagen.
Eenvoudig bereikbaar	Asbestmaterialen zijn eenvoudig bereikbaar indien ze waarneembaar en weg te nemen zijn zonder impact op de stabiliteit en erfgoedkenmerken van een constructie. Ze moeten ook onbedekt zijn tenzij de bedekking kan weggenomen worden zonder het te beschadigen of tenzij de bedekking louter bestaat uit een dunne laag verf, coating, behang, kunststof of textiel.
Zorgvuldig of veilig beheer	Zorgvuldig of veilig beheer betekent: <ul style="list-style-type: none">• de toestand van asbestmaterialen met een laag risico behouden;• een verhoogd of hoog risico van niet-eenvoudige bereikbare asbestmaterialen en -afval verlagen naar een laag risico (risicobeheersmaatregel) en behouden.

Eenvoudige handelingen	<p>Begrip uit de wetgeving dat de methode beschrijft voor de verwijdering van asbestmaterialen die een werknemer met opleidingsattest “eenvoudige handelingen” of een particulier zelf mag uitvoeren. Alle andere asbestverwijderingen mogen enkel door erkende asbestverwijderaars worden verwijderd.</p> <p>Deze verwijderingsmethode betekent dat het asbestmateriaal eenvoudig kan weggenomen worden (bv. door het los te schroeven) met minimale risico’s op beschadiging waarbij asbestvezels kunnen vrijkomen. Bijvoorbeeld voor asbestcement leien of golfplaten.</p>
Hermetische zone	<p>Begrip uit de wetgeving dat de methode beschrijft voor de verwijdering van asbestmaterialen waarbij er een grote kans bestaat op het vrijkomen van asbestvezels. Een soort luchtdichte tent bestaande uit een houten structuur en plastic folie wordt opgebouwd rondom het te verwijderen asbestmateriaal. Binnen deze hermetische zone wordt een onderdruk gecreëerd zodat eventueel vrijkomende asbestvezels niet kunnen ontsnappen. Deze methode mogen enkel erkend asbestverwijderaars gebruiken.</p>
Couveusezak	<p>Begrip uit de wetgeving dat de methode beschrijft voor de verwijdering van asbestmaterialen waarbij met plastic folie plaatselijk een soort luchtdichte couveuse rondom het asbestmateriaal wordt gemaakt. Enkel erkende asbestverwijderaars mogen deze verwijderingsmethode gebruiken. Ze kan maar zelden worden toegepast, bijvoorbeeld om kleine trajecten leidingisolatie te verwijderen in de buitenlucht.</p>
Erkend asbestverwijderaar	<p>Aannemers erkend voor de verwijdering van asbestmaterialen via “eenvoudige handelingen” maar ook voor asbestverwijderingen via de methodiek van “hermetische zone” of “couveusezak”.</p>
Roerend goed	<p>Objecten of goederen die niet duurzaam verbonden zijn met een constructie of in de grond om ter plaatse te blijven. Het gaat over losse, verplaatsbare zaken zoals bijvoorbeeld gereedschap, voertuigen of materieel. Indien ze asbestverdacht zijn, maken ze toch geen deel uit van de asbestmaterialen waarvoor acties nodig zijn om een asbestveilige toestand te verkrijgen of behouden.</p>