

INSTALLATIONS ÉLECTRIQUES À BASSE TENSION ET À TRÈS BASSE TENSION (Livre 1 – AR 08/09/2019)

Identification des tiers:

Client:	Peb Smart, Rue de Clairvaux 16/A, 1348 OTTIGNIES-LOUVAIN-LA-NEUVE		
Propriétaire:	Nachtergale Jacques		
Installateur:	NC		
N° TVA:	/		

Installateur = personne ou personnes responsable(s) des travaux

Identification de l'installation électrique:

Adresse du contrôle:	Chemin de la Forge 1, 7784 BAS-WARNETON		
Code EAN installation:	541 449 060 009 960 937		
Tarif compteur(s):	Bihoraire	Cabine HT privée:	Non
Numéro compteur(s):	50350134-2011	GRD:	ORES
Index compteur(s):	J 043228.8 / N 055194.9	Type de locaux:	Maison individuelle
Type d'installation:	Unité d'habitation		

Nature du contrôle:

Type de contrôle:	Visite de contrôle (6.5)		
Date de réalisation:	<input type="checkbox"/> Avant le 01/10/1981	<input checked="" type="checkbox"/> Après le 01/10/1981 et avant le 01/06/2020	<input type="checkbox"/> Après le 01/06/2020
Notes:	Voir rubrique "CONSTATATIONS - Remarques"		
Dérogations (Partie 8):	Appliquées		
Réinspection au rapport:	/		

Données générales de l'installation électrique:

Tension nominale:	3 x 230V	Intensité nominale max.:	Indéterminable	Valeur nominale branchement:	63 A
Câble d'alimentation:	4x10 mm ²	Type:	XGB	Type de système de mise à la terre:	TT
Electrode de terre:	Piquet de terre			Section électrode de terre:	/
				Section conducteur de terre:	16 mm ²
Nombre de tableaux:	7	Nombre de circuits:	23+12+5+2+2+11+3	Nombre de circuits de réserve:	1+0+0+2+2+0+0
Installation de production décentralisée:	Non présente		Puissance AC (maximale):	/ kVA	
<input type="checkbox"/> Installation PV	<input type="checkbox"/> Stockage de batterie	<input type="checkbox"/> Central à hydrogène	<input type="checkbox"/> Cogénération	<input type="checkbox"/> Eolienne	

Description générale des dispositifs à courant différentiel:

Voir tableau p. 2

Schémas et plans de l'installation:

Schéma(s) unifilaire(s) ou de circuits:	Version/n° /	Date: /	<input type="checkbox"/> En ordre	<input checked="" type="checkbox"/> Non présent
Plan(s) de position:	Version/n° /	Date: /	<input type="checkbox"/> En ordre	<input checked="" type="checkbox"/> Non présent
Document(s) des installations de sécurité:	Version/n° /	Date: /	<input checked="" type="checkbox"/> Non applicable	<input type="checkbox"/> Non présent
Document(s) des installations critiques:	Version/n° /	Date: /	<input checked="" type="checkbox"/> Non applicable	<input type="checkbox"/> Non présent

Mesures, contrôles et essais:

Résistance de dispersion de la prise de terre:	45,9 Ω	Méthode de mesure:	ZEB
Niveau d'isolement général:	0,07 MΩ	Tension de mesure:	500 V
Test dispositif(s) à courant différentiel-résiduel:	Bouton test: Pas OK	Boucle de défaut:	Pas OK
Continuité des conducteurs de protection:	Général: Pas OK	Liaison équipotentielle:	Partiellement
Protection contre les contacts indirects:	Pas OK	Protection contre les contacts directs:	Pas OK
Etat du matériel (à pose) fixe:	Pas OK	Etat du matériel mobile:	Pas OK



Description générale des dispositifs à courant différentiel

Compteur	Emplacement	Type	In	DIn	#P	Type	Circuits
Jour	Général	Diff.	63A	30mA	4P	A	TGBT SALLE
Jour	Subordonné	Diff.	40A	300mA	4P	A	TGBT SALLE
Jour	Subordonné	Diff.	40A	30mA	2P	A	TGBT SALLE
Jour	Subordonné	Diff.	40A	30mA	4P	A	TD ETAGE
Jour	Subordonné	Diff.	40A	300mA	4P	A	TD ANNEXE
Jour	Subordonné	Diff.	40A	30mA	4P	A	TD ANNEXE PISCINE
Jour	Subordonné	Diff.	40A	30mA	2P	A	TD ANNEXE PISCINE

Description des circuits

TGBT SALLE : DISJ AUTO 2P 8x16A / 12x20A / DISJ AUTO 3P 3x20A
TD CUISINE : DISJ AUTO 2P 2x16A / 6x20A / DISJ AUTO 3P 1x16A / 2x20A / 1x25A
TD ETAGE : DISJ AUTO 2P 1x16A / 4x20A
TD 1 CAVE : PAS ACCESSIBLE
TD 2 CAVE : PAS ACCESSIBLE
TD ANNEXE : DISJ AUTO 2P 6x16A / 5x20A
TD ANNEXE PISCINE : DISJ AUTO 2P 3x20A

CONSTATATIONS: Infractions

Infractions générales:

0.01. - L'ensemble de l'installation électrique n'est pas conforme aux exigences du Livre 1. Une révision complète de l'installation est requise. Une fois les travaux de modification sont terminés, un nouveau contrôle est requis.

Explication: Revoir l'installation en se basant sur le règlement électrique en annexe du rapport.

Infractions schémas et plans:

1.01. - Le schéma unifilaire de l'installation électrique n'est pas présent au moment du contrôle. (Livre 1, Sous-section 3.1.2.1. (a))

1.02. - Le plan de position de l'installation électrique n'est pas présent au moment du contrôle. (Livre 1, Sous-section 3.1.2.1. (a))

Infractions mesures:

2.01A. - La résistance de dispersion de la prise de terre d'une installation électrique domestique doit être inférieure à 100Ω. Si la résistance de dispersion de la prise de terre est supérieure à 30Ω, des dispositifs de protection à courant différentiel-résiduel additionnels doivent être prévus: 1 x max. 30mA pour l'ensemble des circuits d'éclairage, 1 x max. 30mA pour chaque autre circuit ou groupe de circuit comportant au maximum 16 socles simples ou multiples, 1 x max. 100mA pour les circuits des cuisinières électriques, frigos et congélateurs. Il est recommandé de prévoir une prise de terre avec une résistance de dispersion inférieure à 30Ω. (installations domestiques datant d'avant 01/06/2023) (Livre 1, Sous-section 6.5.8.1. (1))

2.03. - La valeur de la résistance d'isolement en Ω entre les parties actives et la terre, mesurée sous les tensions de test, doit être pour chaque circuit, les appareils d'utilisation étant déconnectés, au moins égale à 1000 fois la valeur en V de la tension de test (au minimum 0,5MΩ pour une tension de test de 500V). (Livre 1, Sous-section 6.4.5.1.)

2.05A. - Le fonctionnement du dispositif de protection à courant différentiel-résiduel via son propre bouton de test n'est pas en ordre. (Livre 1, Sous-section 6.5.7.2. (b.4))

2.05B. - Le fonctionnement du dispositif de protection à courant différentiel-résiduel via la création d'un courant de défaut n'est pas en ordre. (Livre 1, Sous-section 6.5.7.2. (b.4))

Infractions installation de mise à la terre:

3.06A. - Une ou plusieurs liaisons équipotentielles principales sont absentes. (Livre 1, Sous-section 4.2.3.2.)

- La liaison équipotentielle des canalisations principales métalliques d'eau au bâtiment n'est pas présente. (Livre 1, Sous-section 4.2.3.2.)
- La liaison équipotentielle des colonnes principales métalliques du chauffage central n'est pas présente. (Livre 1, Sous-section 4.2.3.2.)
- La liaison équipotentielle des éléments métalliques principaux d'autres canalisations de toute nature qui peuvent propager un potentiel n'est pas présente. (Livre 1, Sous-section 4.2.3.2.)

Explication: Les chemins de câbles doivent être mis à la terre.

3.10B. - Les conducteurs de protection ne sont pas effectués selon les règles de l'art. (Livre 1, Section 5.4.3.)

- La continuité des conducteurs de protection n'est pas garantie. (Livre 1, Section 5.4.3.)
- Le(s) conducteur(s) de protection n'est (ne sont) pas présent(s); il(s) doi(ven)t être distribué(s) dans l'ensemble de l'installation. (Livre 1, Sous-section 5.4.3.1.)

3.11. - Les socles de prise de courant comportant un contact de terre doivent également être reliés à l'installation de terre générale via le conducteur de protection. (Livre 1, Sous-section 5.3.5.2. (b))

Infractions tableaux de répartition et de manoeuvre:

4.02B. - Les tableaux de répartition et de manoeuvre dans des lieux domestiques doivent être munis d'une porte (Livre 1, Sous-section 5.3.5.1. (a))

4.07. - Les parties actives nues et accessibles dans le tableau de répartition et de manoeuvre sont insuffisamment protégées. (Livre 1, Sous-section 4.2.2.3./5.3.5.1. (a))

4.08. - Les ouvertures non utilisées du tableau de répartition et de manoeuvre (entrée de câbles, plaque de protection,...) doivent être obturées correctement. (Livre 1, Sous-section 4.2.2.3./5.3.5.1. (a))

4.10 - L'identification des dispositifs de commande, de protection et de sectionnement, ainsi des bornes de raccordement des circuits, n'est pas effectuée avec des repérages individuels bien visible et indélébile. (Livre 1, Sous-section 3.1.3.1.)

4.10A. - L'identification des tableaux de répartition et de manoeuvre au moyen de repérages individuels n'est pas présente (à moins que toute possibilité de confusion soit écartée). (Livre 1, Sous-section 3.1.3.3. (a))

4.10B. - L'indication de la tension d'alimentation n'est pas présente sur chaque tableau de répartition et de manoeuvre. (Livre 1, Sous-section 3.1.3.3. (a))



Infractions dispositif de protection à courant différentiel-résiduel:

5.01. - Au moins un dispositif de protection à courant différentiel-résiduel plombable dont le courant de fonctionnement est au maximum 300mA, doit être placé à l'origine de l'installation électrique. (Livre 1, Sous-section 4.2.4.3. (b))

- Le dispositif de protection à courant différentiel-résiduel à l'origine de l'installation n'est pas plombable. (Livre 1, Sous-section 4.2.4.3. (b))
- Le dispositif de protection à courant différentiel-résiduel n'est pas placé à l'origine de l'installation. (Livre 1, Sous-section 4.2.4.3. (b))

Les circuits (terminaux) ne sont pas tous protégés par un dispositif de protection à courant différentiel-résiduel. (Livre 1, Sous-section 4.2.4.3. (b))

Explication: Le différentiel de 30mA ne peut pas être placé avant le différentiel de 300mA

5.03. - L'intensité nominale du dispositif de protection à courant différentiel-résiduel doit être appropriée au courant maximum qui peut traverser (dans le même sens) ces dispositifs de protection à courant différentiel-résiduel (en tenant compte du dispositif de protection contre les surintensités en amont, la présence éventuelle d'une installation de production décentralisée, les dispositifs de protection contre les surintensités qui sont protégés par le dispositif de protection à courant différentiel-résiduel concernant,...).

Explication: Adapter l'installation au compteur de 63A.

5.06. - La liaison électrique entre le dispositif de protection à courant différentiel-résiduel d'une part et le ou les dispositifs de protection contre les surintensités d'autre part doit être réalisée soit au moyen d'éléments conducteurs rigides soit au moyen de conducteurs souples avec des embouts sertis ou tout autre dispositif assurant un résultat au moins équivalent. (Livre 1, Sous-section 5.3.5.5. (e))

Explication: Mettre des embouts à sertir sur les fils de pontage souple (voir coffrets)

5.08A. - Un dispositif de protection à courant différentiel-résiduel à haute (30mA) ou très haute sensibilité (10mA), subordonné à celui placé à l'origine de l'installation, doit être prévu pour la protection des appareils d'utilisation à poste fixe, les dispositifs de commande et de réglage et les socles de prises de courant dans les salles de douches et les salles de bains. (Livre 1, Sous-section 4.2.4.3. (b))

5.08B. - Un dispositif de protection à courant différentiel-résiduel à haute (30mA) ou très haute sensibilité (10mA), subordonné à celui placé à l'origine de l'installation, doit être prévu pour la protection des dispositifs servant au raccordement d'un lave-linge, d'un sèche-linge et d'une lave-vaisselle. (Livre 1, Sous-section 4.2.4.3. (b))

Infractions protection contre les surintensités:

6.01B. - Un dispositif de protection contre les court-circuits est placé à l'origine de tout circuit (sauf si le dispositif de protection placé en amont peut également assurer la protection de ce circuit). (Livre 1, Sous-section 4.4.2.2.)

6.02. - L'intensité nominale des coupe-circuits à fusibles ou des disjoncteurs automatiques ne correspond pas à la section des conducteurs placés en aval. (Livre 1, Sous-section 4.4.1.5.)

Infractions installation électrique:

7.02. - Les règles de l'art doivent être appliquées généralement. (Livre 1, Sous-section 1.4.1.2)

Explication OBLIGATOIRE: - Revoir les coffrets électriques.

- Circuit non protégé par un disjoncteur.

7.04. - Les interrupteurs, socles de prises de courant ou boîtes de dérivation doivent être réarrangés et/ou refixés selon les règles de l'art. (Livre 1, Sous-section 1.4.1.3.)

7.04A. - Les interrupteurs, socles de prises de courant,... doivent être munis des plaques de recouvrement nécessaires. (Livre 1, Sous-section 1.4.1.3.)

7.05. - Les connexions ne sont pas réalisées selon les règles de l'art. (Livre 1, Section 5.2.6.)

- Les connexions ne peuvent être exécutées que dans les tableaux de répartition et de manoeuvre, boîtes de jonction ou de dérivation, aux bornes des interrupteurs, des prises de courant ou dans les pavillons des appareils d'éclairage suspendu. (Livre 1, Sous-section 5.2.6.1.)

7.13. - Le matériel électrique (conducteurs et câbles électriques, dispositifs de protection et de commande,...) doit être choisi et installé pour répondre aux conditions des influences externes présumées. (Livre 1, Sous-section 5.1.1.1.)

7.14. - Le choix et l'utilisation des matériaux électriques dans les salles de bains et salles de douches ne sont pas en correspondance aux règles de l'art. (Livre 1, Chapitre 7.1.)

- La valeur de la très basse tension de sécurité dépasse la tension maximale admissible dans les volumes de la salle de bain ou la salle de douche pour répondre à la protection contre les chocs électriques par contacts directs (12V AC et IPX7 ou 6V AC dans la volume 0, 12V AC et IPX4 ou 6V AC dans la volume 1, 25V AC et IPX4 ou 12V AC dans les volumes 2 en 1bis, 25V AC et IPX1 ou 12V AC dans la volume 3). (Livre 1, Sous-section 7.1.4.3.)
- Le degré de protection IP du matériel admis dans les salles de bains ou les salles de douches est insuffisant. (au minimum IPX4 dans les volumes 1, 2 et 1bis, au minimum IPX1 dans la volume 3). (Livre 1, Sous-section 7.1.4.3.)

7.22. - Les presse-étoupes des enveloppes à double isolation doivent être en matériau isolant. (Livre 1, Sous-section 5.2.6.1.)

7.22B. - Tous les presse-étoupes non utilisés (tableaux de répartition et de manoeuvre, interrupteurs, socles de prises de courant et boîtes de dérivation) doivent être obturés correctement. (Livre 1, Sous-section 5.2.6.1.)

Infractions canalisations et code de couleur:

8.01. - Toutes les canalisations électriques non utilisées doivent être supprimées ou doivent être isolées aux deux extrémités. (Conseil/remarque)

8.04. - Les canalisations électriques doivent être introduites correctement dans les matériaux électriques (socles de prises de courant, interrupteurs, éclairage,...), afin d'assurer une protection continue (équivalent à la classe II). (Livre 1, Sous-section 5.2.9.5.)

8.05. - La fixation des canalisations électriques en mode apparent et en pose sous conduits doit être effectuée selon les règles de l'art. (Livre 1, Sous-section 5.2.9.3./5.2.9.5.)

8.09A. - A l'air libre et en pose apparent, seulement des câbles peuvent être utilisés (A l'exception des conducteurs de protection indépendants). (Livre 1, Sous-section 5.2.9.5.)

8.13. - Le nombre et la section des conducteurs connectés par borne ne correspond pas aux règles de l'art; au maximum 2 à 3 âmes de la même section par borne, sinon des bornes de distribution appropriées doivent être utilisées. (Livre 1, Sous-section 4.4.3.4.)

8.17. - Les canalisations électriques installés ne sont pas conformes (p.ex. câble souple côté-à-côté (VTLmB), câbles plats avec isolation PVC (LMVVR), câbles coaxiaux (COAX), câbles téléphoniques (VVT),...)

Explication: Annexe



CONSTATATIONS: Remarques

- A - Les schémas de l'installation électrique doivent être conservés obligatoirement dans le dossier de l'installation électrique. Il est également fortement recommandé de garder une copie des schémas à proximité du tableau de répartition principal.
- A - Tous les dispositifs de protection à courant différentiel-résiduel dans l'installation électrique doivent être testés périodiquement (p.ex. mensuel) à l'aide du bouton test (cfr. prescriptions du fabricant).
- A - Ce contrôle ne comprend que les parties visibles de l'installation.
- A - Le contrôle effectué est un contrôle instantané basé sur le moment de passage. Ce rapport est uniquement le reflet de l'installation électrique au moment du contrôle.
- A2 - L'éclairage n'est pas encore installé définitivement.
- A2 - La salle de bains n'est pas encore terminée; baignoire et/ou douche ne sont pas encore installées. Les volumes dans la salle de bains ou la salle de douches doivent être pris en compte lors du placement final de la baignoire et/ou la douche.
- A2 - La cuisine (et les appareils) n'est pas encore placée.
- A9 - L'unité d'habitation ne contient que des socles de prises de courant sans contact de terre. Aucun appareil de classe I n'est connecté au moment du contrôle.
- B - Il n'est pas exclu que des infractions supplémentaires soient identifiées lors de la présentation des schémas.
- B - L'unité est meublée au moment du contrôle.
- G1 - Cette installation est contrôlée comme une unité électrique domestique. Si la maison doit être considérée comme une unité de travail, le prochain contrôle périodique doit être effectué après une période maximale de 5 ans.
- B - L'installation électrique n'est pas entièrement accessible pour inspection. Les locaux ne sont pas tous accessibles.
Explication: Cave inondée, l'installation électrique et les coffrets n'ont pas pu être vérifiés.
- Remarques supplémentaires:
Contrôle effectué pour une vente.



CONCLUSION:

L'installation électrique n'est pas conforme aux prescriptions du Livre 1 de l'arrêté royal du 8 septembre 2019.

Le prochain contrôle est à effectuer au plus tard avant: **30/01/2026**

par le même organisme

par un organisme au choix

- Les schémas unifilaires et les plans de position de l'installation ont été datés et signés.
- Les bornes d'entrée du (ou des) dispositif(s) à courant différentiel à l'origine de l'installation ont été scellées.
 - lors d'une visite précédente
 - lors de la visite actuelle
- Aucune installation ou partie de l'installation électrique pour laquelle des infractions sont constatées ne peut être mise en usage. Un nouveau contrôle de conformité avant la mise en usage doit être réalisé, dès que l'installation électrique a été mise en ordre.
- Les travaux nécessaires pour faire disparaître les infractions constatées pendant la visite de contrôle, doivent être exécutées sans retard et toutes mesures adéquates doivent être prises pour qu'en cas de maintien en service de l'installation, les infractions ne constituent pas un danger pour les personnes ou les biens.
- Dans le cas où, lors de la nouvelle visite de contrôle des infractions subsistent ou au cas il n'est pas donné suite à la remise en ordre de l'installation électrique, le Service Public Fédéral ayant l'Energie dans ses attributions en est informée par l'organisme agréé dès le délai d'un an expiré.
- L'acheteur est tenu de communiquer à l'organisme de contrôle qui a réalisé la visite de contrôle son identité et la date de l'acte de vente.

Au nom du dirigeant technique, l'agent-visiteur:



ACA asbl - Organisme de Contrôle Agréé
Meensesteenweg 338 - 8800 Roeselare
TVA BE 0811.407.869
Tel. 065/33.49.79 - Fax 065/33.66.29
info@acavzw.be - www.acavzw.be

Les prescriptions réglementaires:

Ce rapport doit être conservé dans le dossier de l'installation électrique. Ce dossier est tenu à disposition de toute personne qui peut le consulter. Une copie de ce dossier est mise à disposition à tout éventuel locataire. Le vendeur est tenu de transmettre le dossier de l'installation à l'acheteur lors du transfert de propriété.

Toute modification de l'installation électrique doit être effectuée conformément aux prescriptions du Livre 1 de l'arrêté royal du 8 septembre 2019 et doit être renseignée dans le dossier. Toute modification ou extension importante doit faire l'objet d'un contrôle de conformité avant la mise en usage. Ce contrôle est réalisé par un organisme agréé.

Le fonctionnaire préposé à la surveillance du Service Public Fédéral ayant l'Energie dans ses attributions doit être avisé immédiatement de tout accident survenu aux personnes et du, directement ou indirectement, à la présence d'installations électriques.

Les devoirs du propriétaire, gestionnaire ou exploitant des installations électriques peuvent être consultés sur le site d'ACA asbl (www.acavzw.be).

Une copie de ce rapport est tenue pendant une période de 5 ans par l'organisme agréé. Ce rapport est tenu à la disposition de toute personne autorisée légalement à le consulter.

Pour de plus amples informations sur les prescriptions réglementaires ou plaintes, la Direction Générale de l'Energie du Service Public Fédéral Economie, PME, Classes moyennes et Energie (<https://www.economie.fgov.be>) est l'autorité compétente des organismes agréés.

Plan d'action en cas d'installation électrique non conforme:

Lisez – comme propriétaire ou acheteur – complètement et attentivement le rapport.

Laissez modifier l'installation électrique en fonction des infractions constatées.

(en cas de visite de contrôle d'une ancienne installation d'une unité d'habitation lors de vente, c'est à la charge de l'acheteur)

Laissez effectuer une réinspection par un organisme agréé.



ANNEXE - INSTALLATIONS ÉLECTRIQUES À BASSE TENSION ET À TRÈS BASSE TENSION

Données générales

Adresse du contrôle: Chemin de la Forge 1, 7784 BAS-WARNETON
Propriétaire: Nachtergale Jacques

Plan de position simplifié ou photo/schéma de l'installation (électrique):



Signature agent-visiteur:



ANNEXE - INSTALLATIONS ÉLECTRIQUES À BASSE TENSION ET À TRÈS BASSE TENSION

Données générales

Adresse du contrôle: Chemin de la Forge 1, 7784 BAS-WARNETON
Propriétaire: Nachtergale Jacques

Plan de position simplifié ou photo/schéma de l'installation (électrique):



Signature agent-visiteur:



ANNEXE - INSTALLATIONS ÉLECTRIQUES À BASSE TENSION ET À TRÈS BASSE TENSION

Données générales

Adresse du contrôle: Chemin de la Forge 1, 7784 BAS-WARNETON
Propriétaire: Nachtergale Jacques

Plan de position simplifié ou photo/schéma de l'installation (électrique):



Signature agent-visiteur:



ANNEXE - INSTALLATIONS ÉLECTRIQUES À BASSE TENSION ET À TRÈS BASSE TENSION

Données générales

Adresse du contrôle: Chemin de la Forge 1, 7784 BAS-WARNETON
Propriétaire: Nachtergale Jacques

Plan de position simplifié ou photo/schéma de l'installation (électrique):

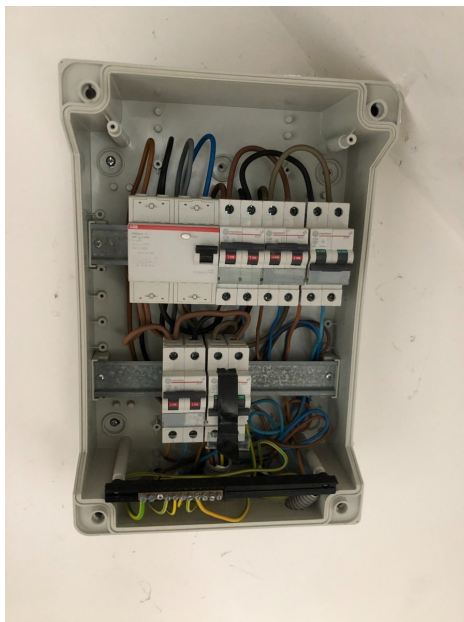

Signature agent-visiteur:



ANNEXE - INSTALLATIONS ÉLECTRIQUES À BASSE TENSION ET À TRÈS BASSE TENSION

Données générales

Adresse du contrôle: Chemin de la Forge 1, 7784 BAS-WARNETON
Propriétaire: Nachtergale Jacques

Plan de position simplifié ou photo/schéma de l'installation (électrique):



Signature agent-visiteur:



ANNEXE - INSTALLATIONS ÉLECTRIQUES À BASSE TENSION ET À TRÈS BASSE TENSION

Données générales

Adresse du contrôle: Chemin de la Forge 1, 7784 BAS-WARNETON
 Propriétaire: Nachtergale Jacques

Plan de position simplifié ou photo/schéma de l'installation (électrique):



Signature agent-visiteur:

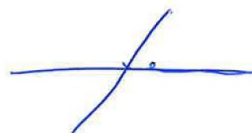

ANNEXE - INSTALLATIONS ÉLECTRIQUES À BASSE TENSION ET À TRÈS BASSE TENSION

Données générales

Adresse du contrôle: Chemin de la Forge 1, 7784 BAS-WARNETON
Propriétaire: Nachtergale Jacques

Plan de position simplifié ou photo/schéma de l'installation (électrique):



Signature agent-visiteur:



ANNEXE - INSTALLATIONS ÉLECTRIQUES À BASSE TENSION ET À TRÈS BASSE TENSION

Données générales

Adresse du contrôle: Chemin de la Forge 1, 7784 BAS-WARNETON
Propriétaire: Nachtergale Jacques

Plan de position simplifié ou photo/schéma de l'installation (électrique):



Signature agent-visiteur:



ANNEXE - INSTALLATIONS ÉLECTRIQUES À BASSE TENSION ET À TRÈS BASSE TENSION

Données générales

Adresse du contrôle: Chemin de la Forge 1, 7784 BAS-WARNETON
Propriétaire: Nachtergale Jacques

Plan de position simplifié ou photo/schéma de l'installation (électrique):



Signature agent-visiteur:



ANNEXE - INSTALLATIONS ÉLECTRIQUES À BASSE TENSION ET À TRÈS BASSE TENSION

Données générales

Adresse du contrôle: Chemin de la Forge 1, 7784 BAS-WARNETON
Propriétaire: Nachtergale Jacques

Plan de position simplifié ou photo/schéma de l'installation (électrique):



Signature agent-visiteur:



ANNEXE - INSTALLATIONS ÉLECTRIQUES À BASSE TENSION ET À TRÈS BASSE TENSION

Données générales

Adresse du contrôle: Chemin de la Forge 1, 7784 BAS-WARNETON
Propriétaire: Nachtergale Jacques

Plan de position simplifié ou photo/schéma de l'installation (électrique):



Signature agent-visiteur:



ANNEXE - INSTALLATIONS ÉLECTRIQUES À BASSE TENSION ET À TRÈS BASSE TENSION

Données générales

Adresse du contrôle: Chemin de la Forge 1, 7784 BAS-WARNETON
Propriétaire: Nachtergale Jacques

Plan de position simplifié ou photo/schéma de l'installation (électrique):



Signature agent-visiteur:



ANNEXE - INSTALLATIONS ÉLECTRIQUES À BASSE TENSION ET À TRÈS BASSE TENSION

Données générales

Adresse du contrôle: Chemin de la Forge 1, 7784 BAS-WARNETON
Propriétaire: Nachtergale Jacques

Plan de position simplifié ou photo/schéma de l'installation (électrique):



Signature agent-visiteur:



ANNEXE - INSTALLATIONS ÉLECTRIQUES À BASSE TENSION ET À TRÈS BASSE TENSION

Données générales

Adresse du contrôle: Chemin de la Forge 1, 7784 BAS-WARNETON
Propriétaire: Nachtergale Jacques

Plan de position simplifié ou photo/schéma de l'installation (électrique):

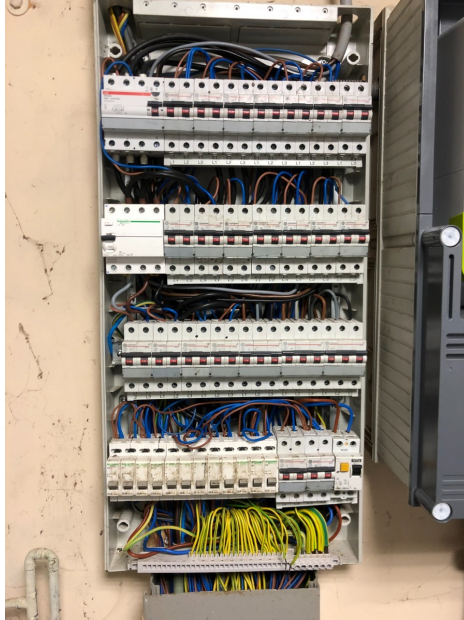

Signature agent-visiteur:

