

Asbestinventarisatetest

Vredelaan 13, 8540 Deerlijk

Attestnummer : 20240611-000116.000

Uitgegeven op : 11.06.2024

Geldig tot : 11.06.2034

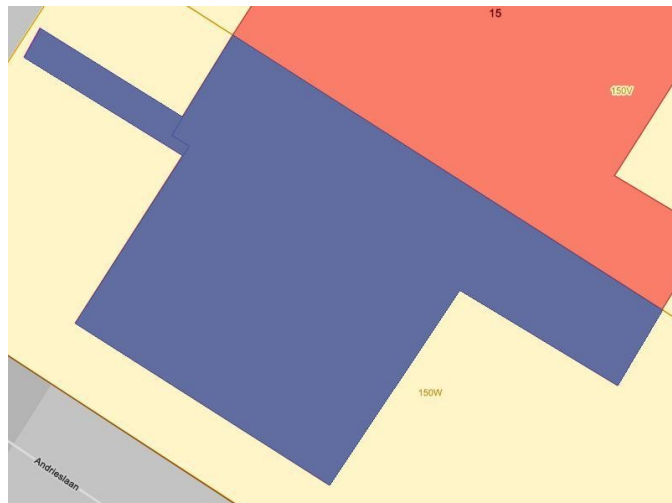

Eindconclusie volgens de wetgeving:

Niet-asbestveilig

Tijdens de inspectie vastgesteld:

1

Asbestmateriaal

1

Beperking

0

Uitsluitingen

Hoe zorgt u voor een asbestveilige eigendom?

- 0 Asbestmaterialen **Dringend verwijderen**
- 0 Asbestmaterialen **Dringend maatregelen nemen**
- 1 Asbestmateriaal **Verwijderen**
- 0 Asbestmaterialen **Maatregelen nemen**
- 0 Asbestmaterialen **Zorgvuldig beheren**

In de [leeswijzer](#) op de volgende pagina en in het hoofdstuk [toelichting](#) vindt u meer informatie en verdere uitleg over de gebruikte begrippen

Over dit attest

Dit asbestattest is het verslag van een uitgevoerde asbestinventarisatie op uw locatie. De kader op het voorblad vermeldt de samenvattende conclusie. De inhoudsopgave na deze leeswijzer lijst de verdere informatie op in het asbestattest: het overzicht van de inspecteerde zones met de plannen en de detailinformatie per aangetroffen asbestmateriaal.

Asbestveilig of niet-asbestveilig... wat betekent dit?

Asbestveilig

Een locatie is asbestveilig indien geen asbestmaterialen werden aangetroffen of enkel asbestmaterialen met een laag risico voor de gezondheid of het leefmilieu. Asbestveilig betekent dus niet hetzelfde als asbestvrij. Indien het asbestattest geen asbestmaterialen vermeldt, kunnen er toch nog niet geïnspecteerde asbestmaterialen verborgen aanwezig zijn, bijvoorbeeld ingesloten in wanden, vloeren of onder de grond. Indien asbestmaterialen aangetroffen werden, vermeldt het voorblad van dit asbestattest welke acties u kan ondernemen om de asbestveilige toestand te behouden.

Niet-asbestveilig

Een locatie is niet-asbestveilig indien asbestmaterialen werden aangetroffen met een verhoogd risico voor de gezondheid of het leefmilieu. Het voorblad van dit asbestattest vermeldt welke acties u kan ondernemen om een asbestveilige toestand te verkrijgen.

Acties

De mogelijke acties om een asbestveilige toestand te verkrijgen of behouden, zijn:

Dringend verwijderen

Deze asbestmaterialen moet u zo snel mogelijk (laten) verwijderen om een asbestveilige toestand te verkrijgen. Ze kunnen een onmiddellijk gevaar vormen voor de gezondheid of het leefmilieu.

Dringend maatregelen nemen

Deze asbestmaterialen kunnen een onmiddellijk gevaar vormen voor de gezondheid of het leefmilieu. Omdat ze momenteel niet eenvoudig bereikbaar zijn, moet u ze niet verwijderen maar wel zo snel mogelijk andere maatregelen nemen om het risico te verlagen.

Verwijderen

Deze asbestmaterialen moet u (laten) verwijderen om een asbestveilige toestand te verkrijgen. Ze kunnen een gevaar vormen voor de gezondheid of het leefmilieu.

Maatregelen nemen

Deze asbestmaterialen vormen een gevaar voor de gezondheid of het leefmilieu. Omdat ze momenteel niet eenvoudig bereikbaar zijn, moet u ze niet verwijderen maar wel andere maatregelen nemen om het risico te verlagen.

Zorgvuldig beheren

Deze asbestmaterialen moeten niet weggenomen worden om een asbestveilige toestand te verkrijgen. Ze vormen momenteel geen gevaar voor de gezondheid maar u moet ze wel zorgvuldig beheren om het risico laag te houden.

Beperkingen en uitsluitingen

Een **beperving** betekent dat de asbestdeskundige tijdens de inspectie een voorwerp of onderdeel in en rondom de constructie onvoldoende kon inspecteren. In die situatie rapporteert de asbestdeskundige dit als een beperking van het onderzoek.

Een **uitsluiting** betekent dat de asbestdeskundige tijdens de inspectie een aanwezige constructie kon uitsluiten van verder onderzoek omdat het bouwjaar 2001 of recenter was. Bij die bouwjaren kan normaal gezien geen asbest aanwezig zijn omdat het gebruik ervan in België finaal in 2001 werd verboden.

Inhoudsopgave

Leeswijzer	2
Geïnspecteerde zones	6
Zone 1: Trap.....	7
Plan 1.1: Trap plan.....	8
Zone 2: Woning.....	9
Plan 2.1: Hoofdgebouw dakplan.....	10
Plan 2.2: DV13 - Gelijkvloers.....	11
Plan 2.3: DV13 - Uitbouw.....	13
Plan 2.4: DV13 - Verdieping.....	15
Plan 2.5: DV13 - Gelijkvloers - Pleister.....	16
Plan 2.6: DV13 - Verdieping - Pleister.....	18
Plan 2.7: Asbestbuizen water en elek - overzicht.....	19
Asbestmaterialen	21
Fiche 1: Bakeliet componenten.....	22
Beperkingen	25
Fiche 2: Dak niet toegankelijk.....	26
Adviezen	27
Fiche 3: Hechtingslaag betegeling haard.....	28
Fiche 4: Vloertegels toilet beneden.....	29
Fiche 5: Asbestbuizen water en elektriciteit volgens plan.....	30
Fiche 6: Verlaagd plafond verdieping.....	31
Fiche 7: Geen pleisterwerk garage.....	32
Fiche 8: Boilervat.....	33
Fiche 9: Betegeling vloer en wanden badkamer.....	34
Fiche 10: Verlaagd plafond overloop keuken naar uitbouw.....	35
Fiche 11: Spatwand keuken.....	36
Geen asbest	37
Fiche 12: Wandpleister.....	38
Fiche 13: Plafondpleister.....	40
Fiche 14: Anti-dreunmat wasbak uitbouw.....	42
Fiche 15: Roofing plat dak.....	44
Fiche 16: Dichting boiler.....	46
Fiche 17: Lijm laag tapijt woonkamer en hal.....	48
Fiche 18: Lijm laag vloerzeil keuken.....	50
Toelichting	52

Geïnspecteerde zones

Zone 1: Trap

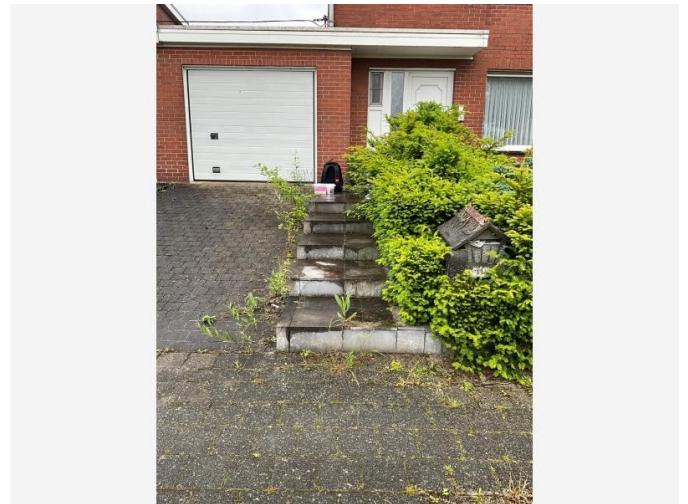
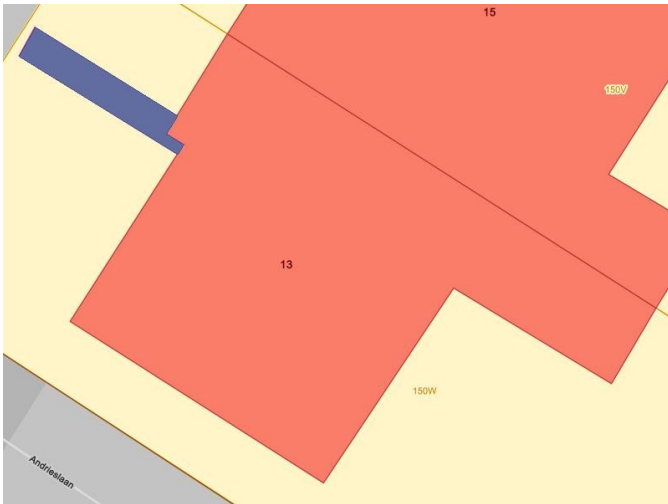

Tijdens de inspectie vastgesteld:

- 0 Asbestmaterialen
- 0 Beperkingen
- 0 Uitsluitingen
- 0 Roerende goederen
- 0 Puin, steenslag, (water)bodem
- 0 Adviezen
- 0 Geen asbest

Plan 1.1: Trap plan

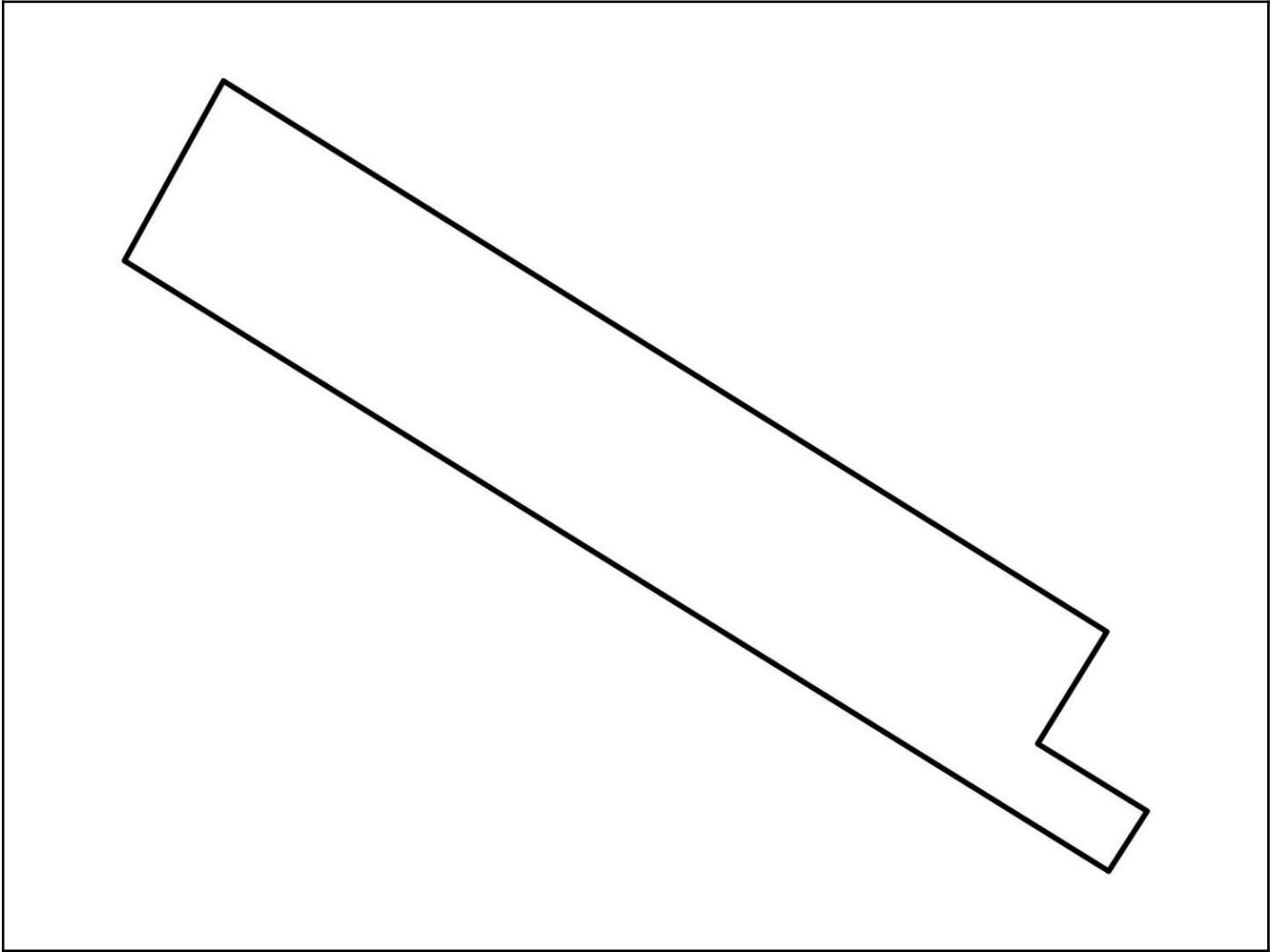

Zone 2: Woning

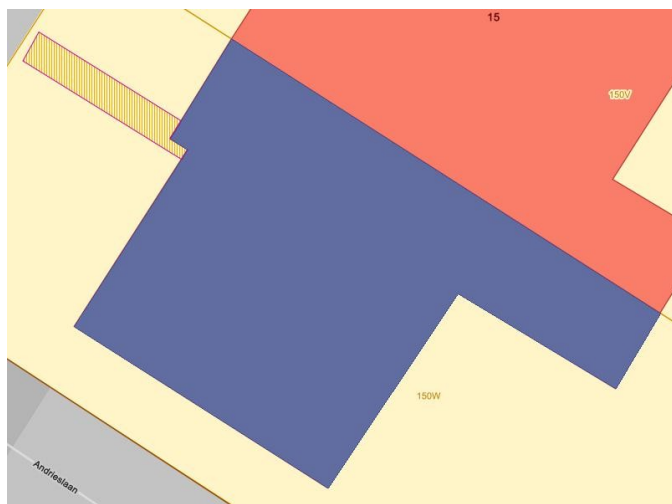

Tijdens de inspectie vastgesteld:

- 1 Asbestmateriaal**
- 1 Beperking**
- 0 Uitsluiting
- 0 Roerend goed
- 0 Puin, steenslag, (water)bodem
- 9 Advies**
- 7 Geen asbest**

Plan 2.1: Hoofdgebouw dakplan

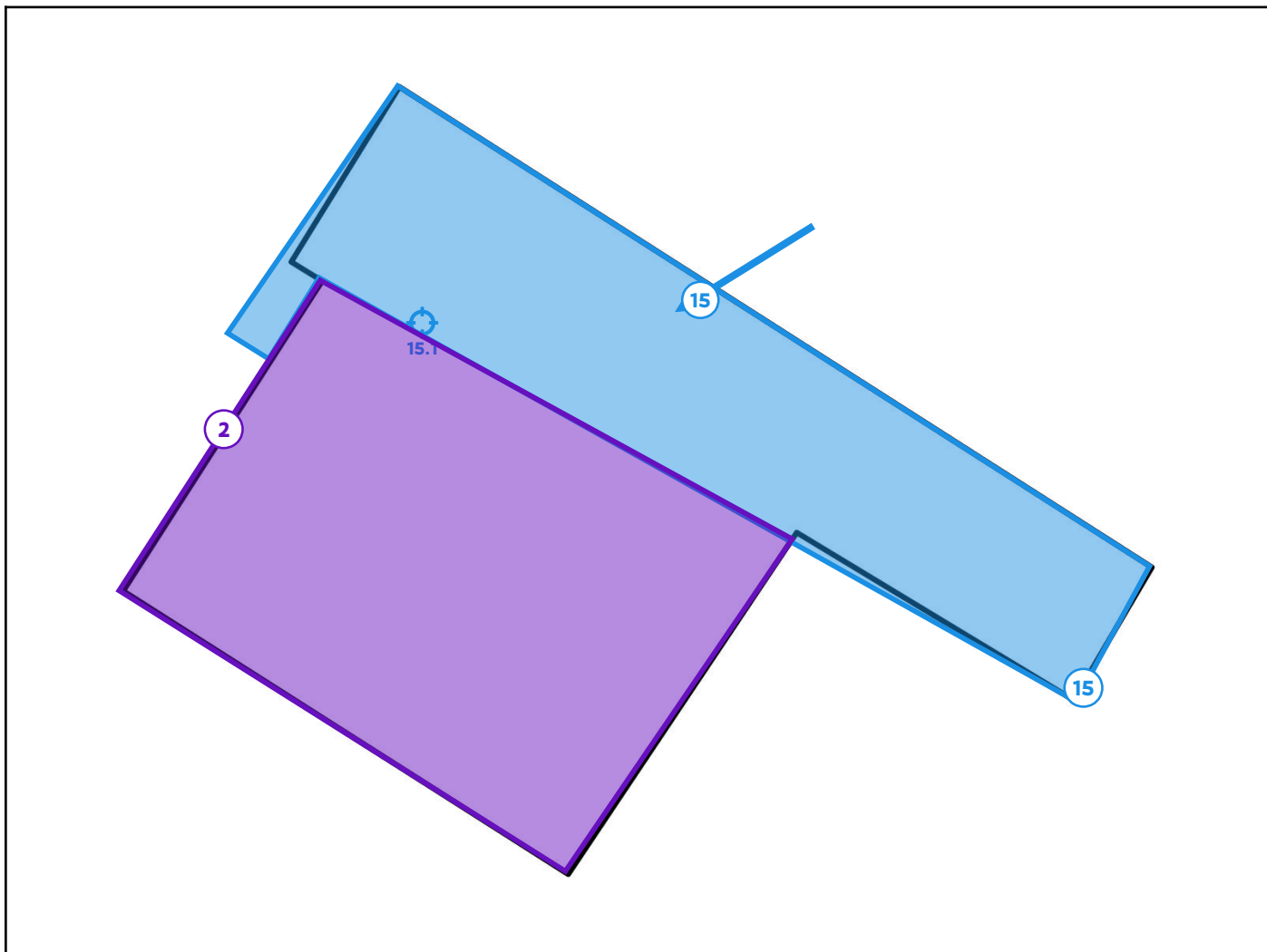

Legende van plan 2.1: Hoofdgebouw dakplan

Beschrijving	Type	Actie
2. Dak niet toegankelijk	Beperking	-
15. Roofing plat dak	Geen asbest	-
15.1 Code: DV13PM04	Puntmonster	-

Plan 2.2: DV13 - Gelijkvloers

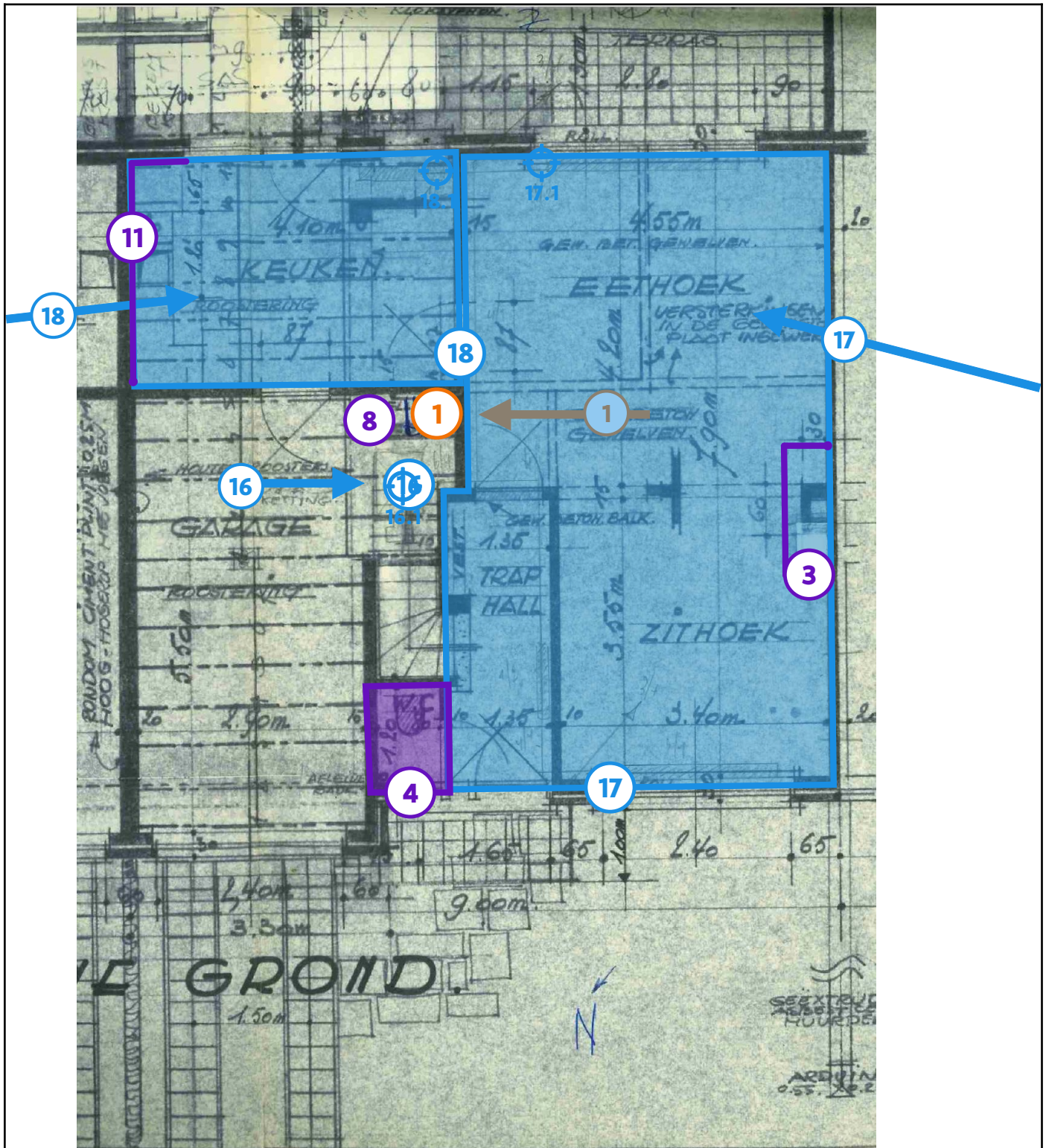

Legende van plan 2.2: DV13 - Gelijkvloers

Beschrijving	Type	Actie
1. Bakeliet componenten	Asbestmateriaal	Verwijderen

3. Hechtingslaag betegeling haard	Advies	-
4. Vloertegels toilet beneden	Advies	-
8. Boilervat	Advies	-
11. Spatwand keuken	Advies	-
16. Dichting boiler	Geen asbest	-
16.1 Code: DV13PM01	Puntmonster	-
17. Lijm laag tapijt woonkamer en hal	Geen asbest	-
17.1 Code: DV13PM03	Puntmonster	-
18. Lijm laag vloerzeil keuken	Geen asbest	-
18.1 Code: DV13PM02	Puntmonster	-

Plan 2.3: DV13 - Uitbouw

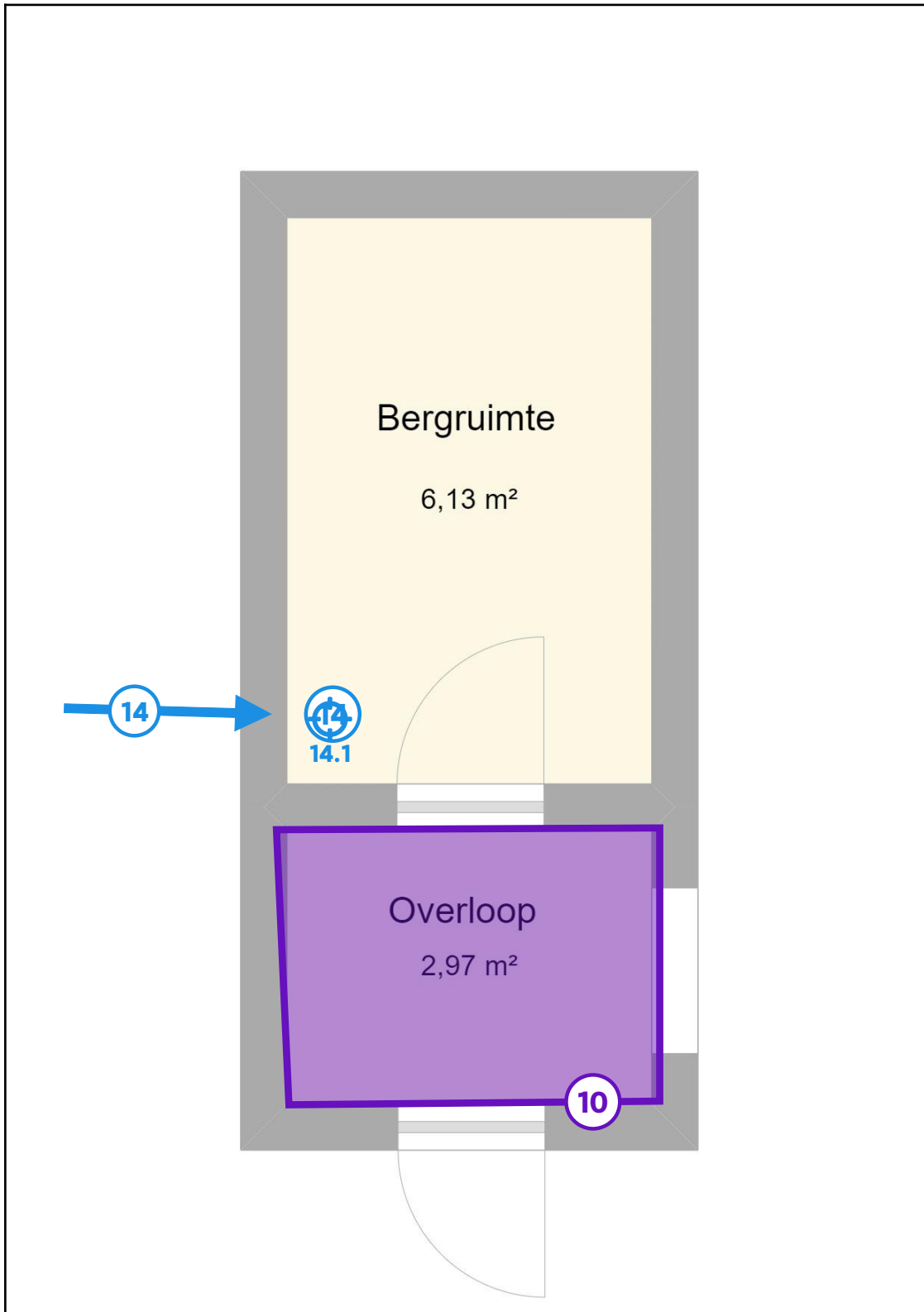

Legende van plan 2.3: DV13 - Uitbouw

Beschrijving	Type	Actie
--------------	------	-------

10. Verlaagd plafond overloop keuken naar uitbouw	Advies	-
14. Anti-dreunmat wasbak uitbouw	Geen asbest	-
14.1 Code: DV13PM05	Puntmonster	-

Plan 2.4: DV13 - Verdieping

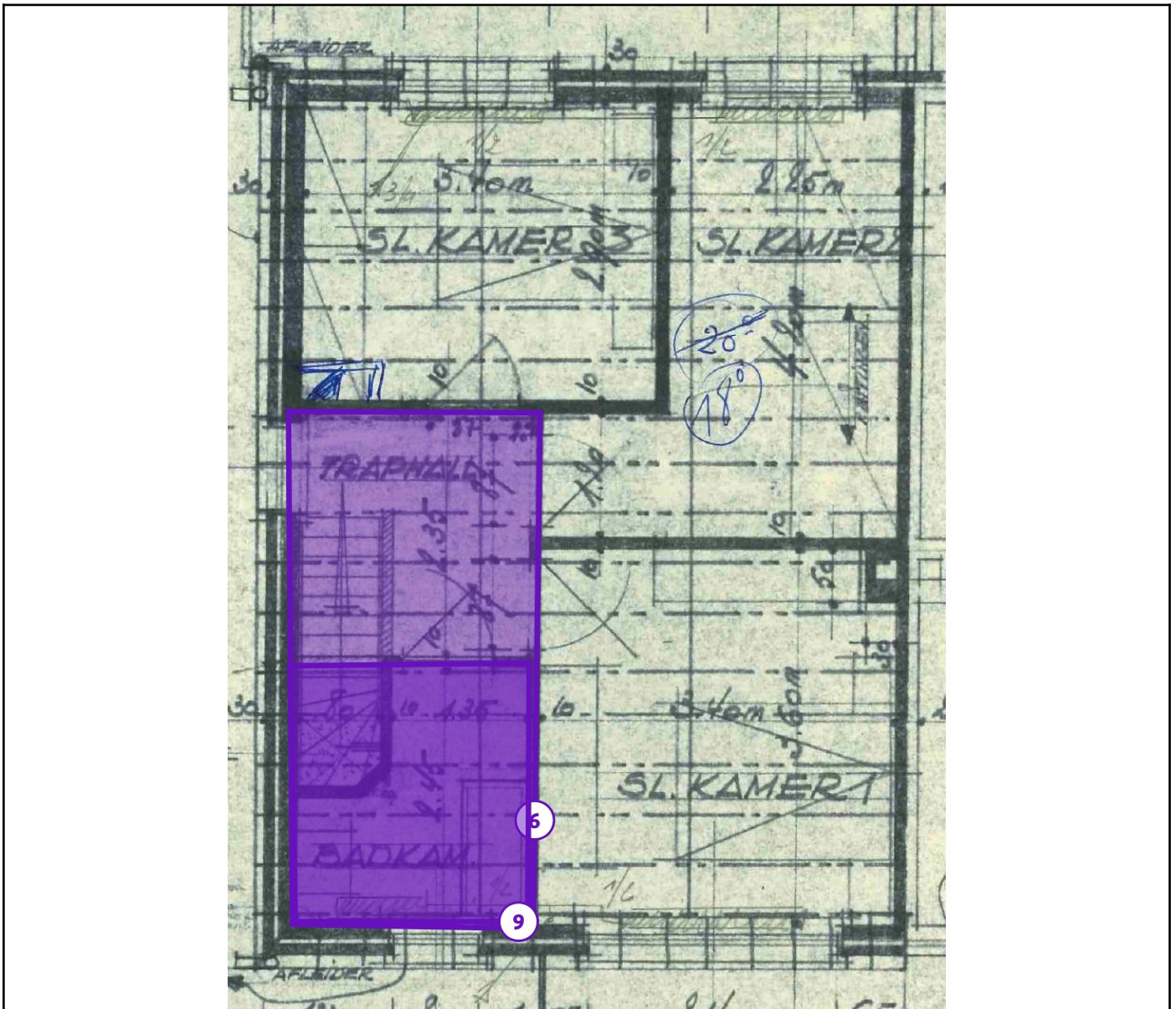

Legende van plan 2.4: DV13 - Verdieping

Beschrijving	Type	Actie
6. Verlaagd plafond verdieping	Advies	-
9. Betegeling vloer en wanden badkamer	Advies	-

Plan 2.5: DV13 - Gelijkvloers - Pleister

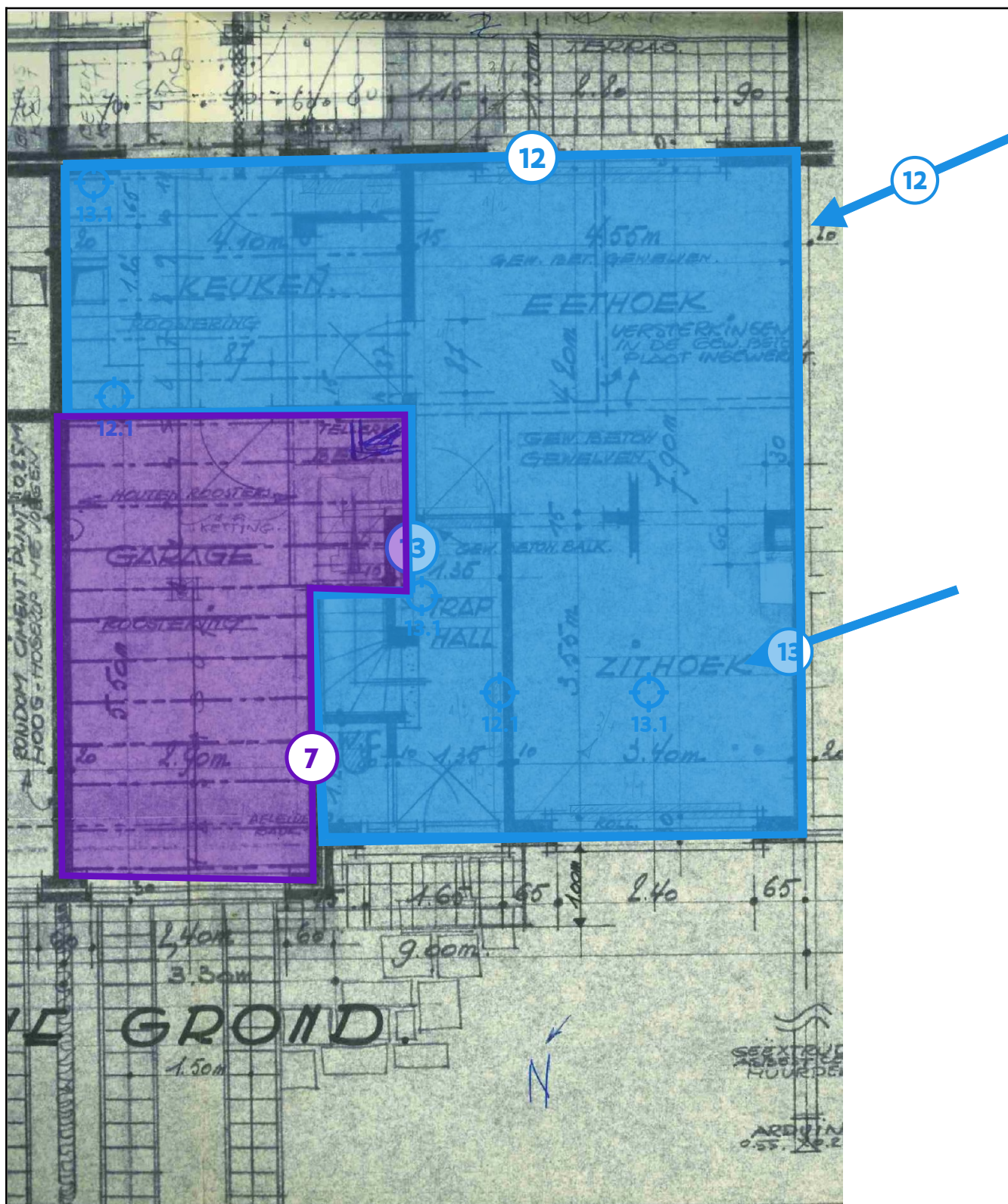

Legende van plan 2.5: DV13 - Gelijkvloers - Pleister

Beschrijving	Type	Actie

7. Geen pleisterwerk garage	Advies	-
12. Wandpleister	Geen asbest	-
12.1 Code: DV13MM01	Mengmonster	-
13. Plafondpleister	Geen asbest	-
13.1 Code: DV13MM02	Mengmonster	-

Plan 2.6: DV13 - Verdieping - Pleister

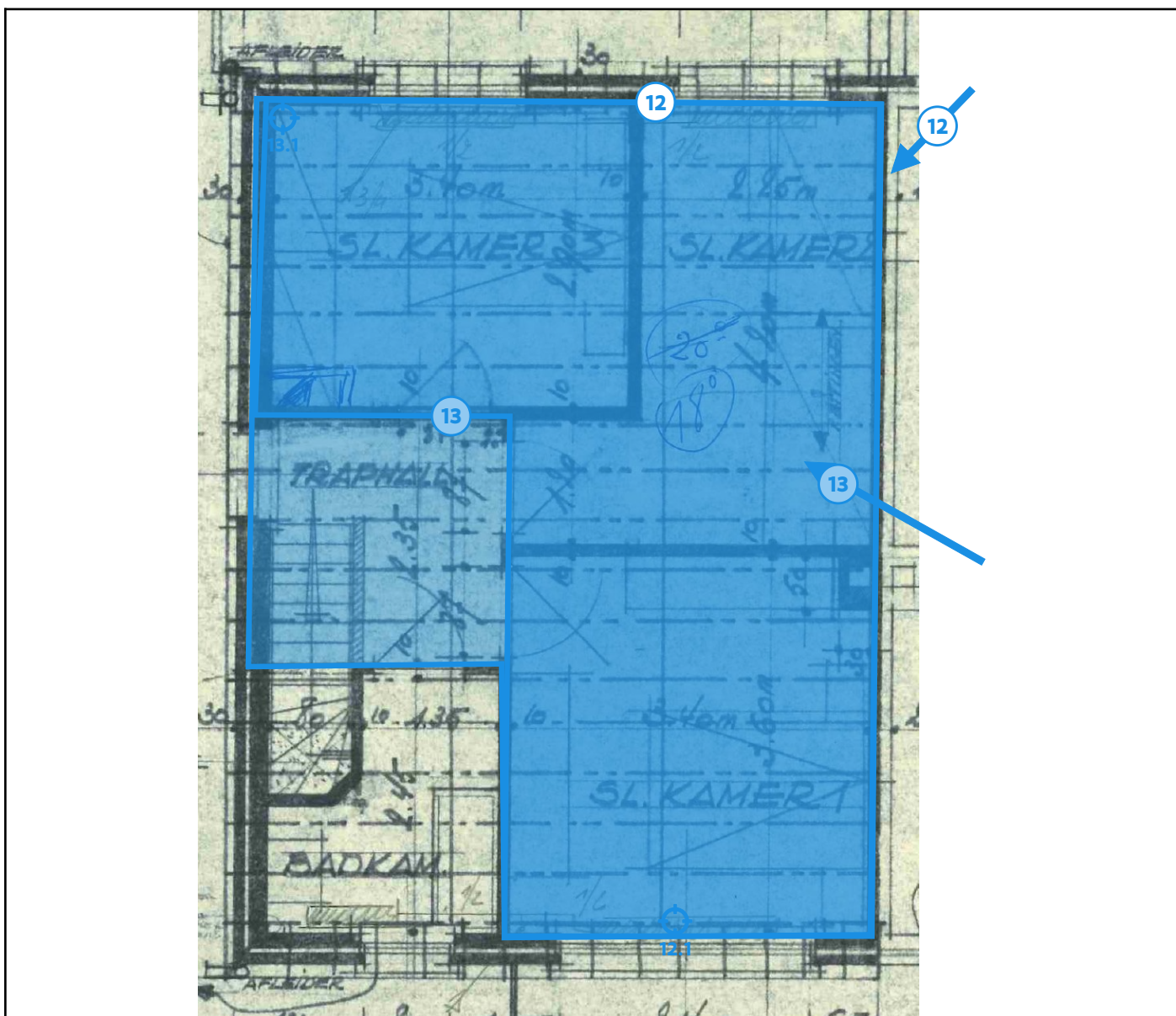

Legende van plan 2.6: DV13 - Verdieping - Pleister

Beschrijving	Type	Actie
12. Wandpleister	Geen asbest	-
12.1 Code: DV13MM01	Mengmonster	-
13. Plafondpleister	Geen asbest	-
13.1 Code: DV13MM02	Mengmonster	-

Plan 2.7: Asbestbuizen water en elek - overzicht

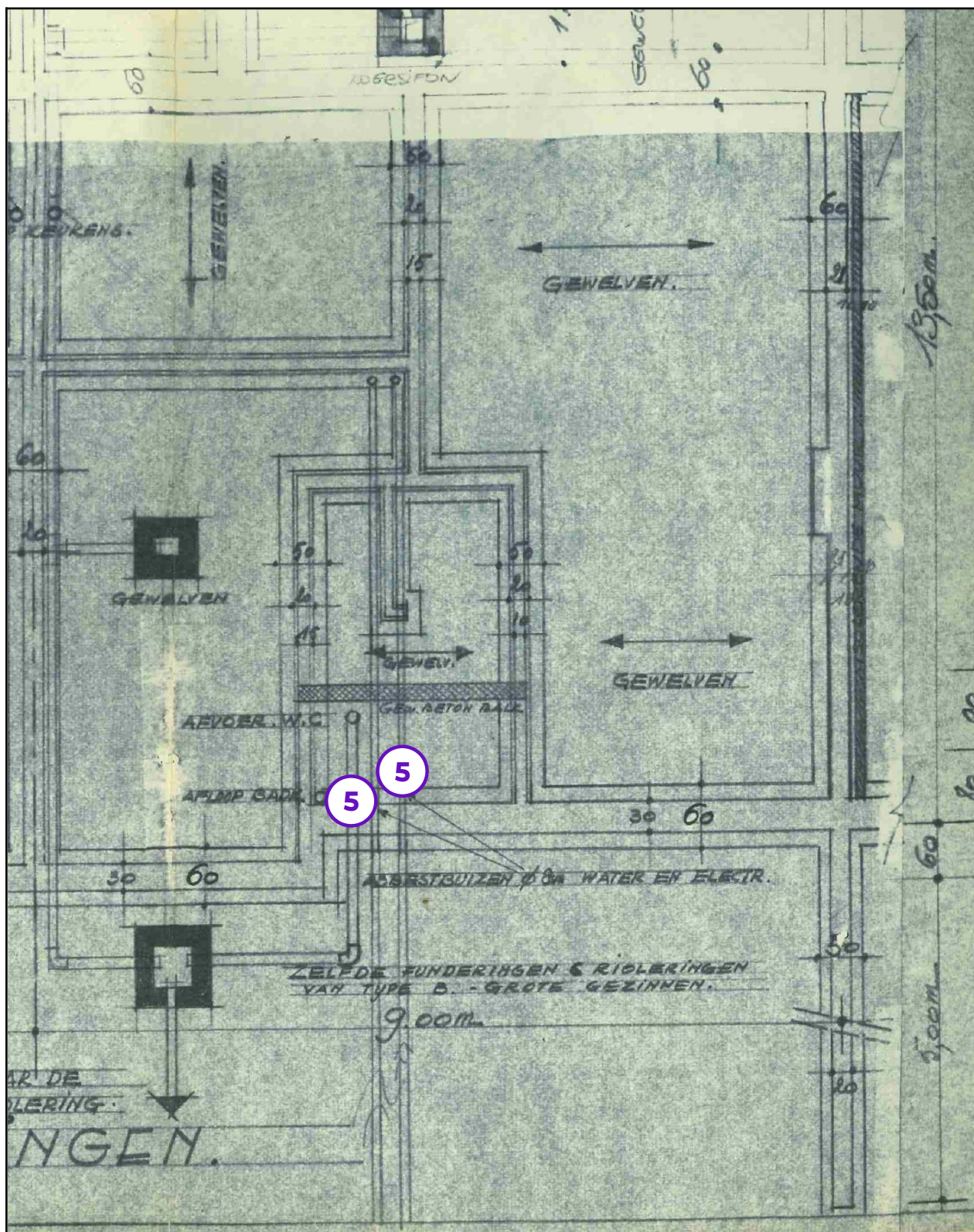

Legende van plan 2.7: Asbestbuizen water en elek - overzicht

Beschrijving	Type	Actie

5. Asbestbuizen water en elektriciteit volgens plan	Advies	-
---	--------	---

Asbestmaterialen

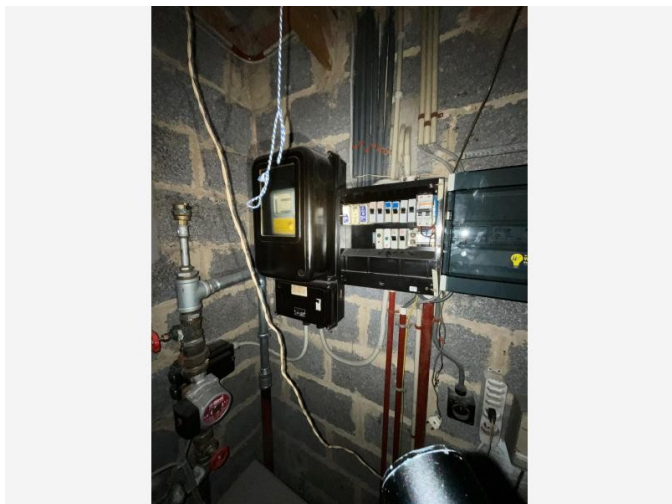

Overzichtsfoto



Detailfoto

Conclusie

Actie

Het asbestmateriaal valt onder de mijlpaal van 2040.

Hoe zorgt u voor een asbestveilige toestand?

Verwijderen

Advies van de asbestdeskundige

Te nemen maatregelen

- Verwijder dit asbestmateriaal zo snel mogelijk. Volg de toestand goed op.

Voorstel van verwijderingsmethode

- Eenvoudige handelingen: mag via doe-het-zelf of door werknemer(s) met opleidingsattest eenvoudige handelingen
Asbest binnen een gebouw

In binnenruimtes mag u alleen hechtgebonden asbest verwijderen

dat niet beschadigd is. Dat betekent dat het materiaal volledig intact is en er geen vrije asbestvezels zichtbaar zijn.

Opgelet: ook tijdens het verwijderen moet het asbest intact blijven. Indien het materiaal niet intact kan blijven dient dit door een aannemer met attest eenvoudige handelingen te worden verwijderd. Let er dan op dat de betrokken werknemers het jaarlijkse opleidingsattest 'eenvoudige handelingen' op zak hebben. U kunt dat attest op elk moment opvragen.

Wilt u asbest verwijderen? Begin goed voorbereid aan de werken.

Trekbeschermende kledij aan: een aansluitend stofmasker (beschermingsklasse FFP3), een wegwercoverall en afspoelbare schoenen. U vindt deze spullen bij de betere doe-het-zelfzaak of een gespecialiseerde bouwhandel.

<https://ovam.vlaanderen.be/voorzorgsmaatregelen-bij-asbestverwijdering>

Terug te vinden op volgend plan

Zone 2: Woning

- Plan 2.2: DV13 - Gelijkvloers

Detailinformatie

Algemene opmerkingen

Materialen met asbest definitief bedekken met andere materialen is verboden. Wanneer u materialen met asbest aantreft bij (renovatie)werken, moet u ze verwijderen. Sluit ze zeker niet opnieuw in door ze met nieuwe materialen te bedekken. Zo gaat asbest niet schuil onder nieuwe afwerkingslagen en komen toekomstige verbouwers niet in aanraking met de ingesloten materialen met asbest. Tijdelijk fixeren of veilig beheren om dringende risico's te vermijden, mag wel totdat u de asbesthoudende materialen gaat verwijderen.

Risicobeoordeling

Eindbeoordeling materiaalrisico	Verhoogd materiaalrisico en/of verhoogde kans op vezelvrijgave
---------------------------------	--

Berekening materiaalrisico

Gebondenheid	Categorie 1: hechtgebonden in oorsprong
Asbestsoort (vezeltype)	Crocidoliet aanwezig
Asbestconcentratie	Laag (< 50%)
Afschermingsgraad van het gehele materiaal	Geheel of deels (ook) vrij aan de binnenlucht
Toestand van het materiaal	Licht beschadigd, licht verweerd. Intact materiaal type Pical – asbestboard of categorie III 'gebondenheid'

Technische gegevens

Beschrijving	Bakeliet componenten
--------------	----------------------

Omgeving	Binnen
Primaire drager	Communicatie en elektrische infrastructuur en uitrusting
Asbestmateriaal	Plaat, paneel, tablet - Type Bakeliet
Bindmiddel van asbestmateriaal	Kunststof of -hars
Gebondenheid op basis van bindmiddel	Hecht
Hoeveelheid (oppervlakte - dikte - aantal)	• 0,30 m ² - 0,30 cm - 1 stuk
Totaal volume	< 0,001 m ³
Eenvoudig bereikbaar	Ja
Bevestigingswijze	• Geschroefd
Identificatiemethode	Vaststelling zonder monsternamen
Destructieve handeling voor identificatie	Nee
Opmerking	Rondom de warmwaterboiler in de garage zijn enkele bakeliet componenten aangetroffen.

Beperkingen

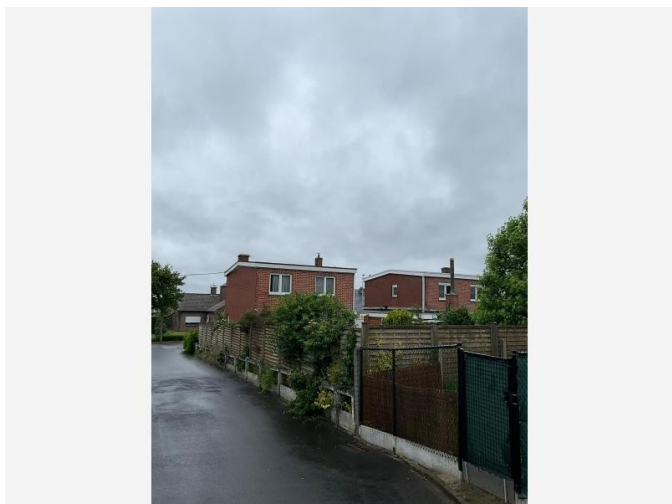

Situeringfoto

Conclusie

Permanente beperking

Reden: Het te onderzoeken materiaal situeert zich hoger dan 3,50 m te rekenen vanaf een veilige ondergrond

Uitleg van de asbestdeskundige: Het onderdak is van binnenin de woning niet zichtbaar. Het is niet mogelijk om de dakbekleding en het onderdak te inspecteren van buitenaf daar het dak zich op meer dan 3.5m situeert vanaf een veilige ondergrond.

Terug te vinden op volgend plan

Zone 2: Woning

- Plan 2.1: Hoofdgebouw dakplan

Adviezen

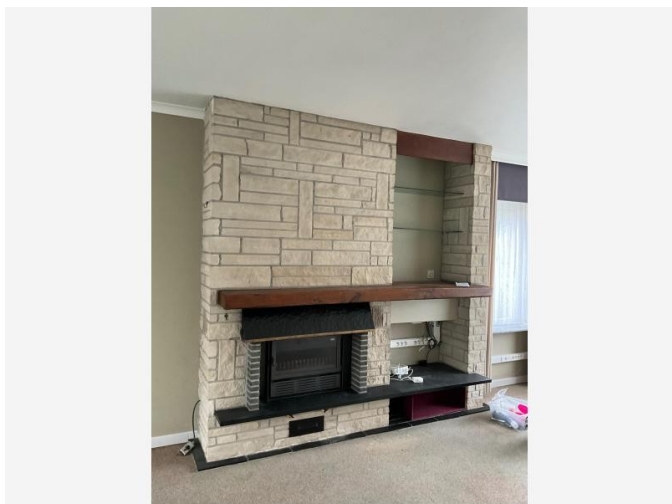

Vrije foto

Advies

De stijlwand rondom de haard is afgewerkt met betegeling en een niet te inspecteren hechtingslaag.

De ruimte is afgewerkt met een voorzetwand waardoor de originele wand niet waarneembaar is zonder schade te berokkenen aan de afwerking. Hierdoor kan er bij een niet-destructieve rondgang niet audiovisueel worden vastgesteld of er asbest zou aanwezig zijn in de hechtingslaag of in achterliggende materialen.

Bij werken of renovaties is een voorafgaand bijkomend destructief onderzoek van deze materialen en de hechtingslaag aangeraden. Mocht door beschadiging achterliggende materialen zichtbaar komen te liggen is ook hier een aanvullend onderzoek aangeraden.

Terug te vinden op volgend plan

Zone 2: Woning

- Plan 2.2: DV13 - Gelijkvloers

Detailinformatie

Identificatiemethode	Redelijk vermoeden
----------------------	--------------------

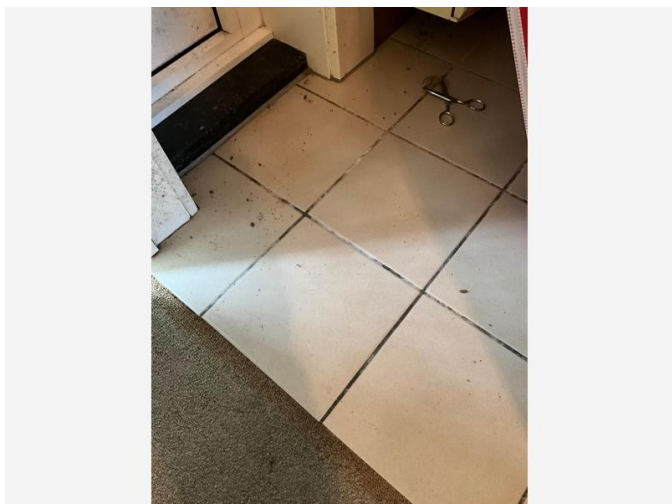

Vrije foto

Advies

De faiencen/tegels/plinten in de ruimte zijn in goede staat en vertonen geen losliggende of loshangende tegels noch breuklijnen.

Hierdoor kan er bij een niet-destructieve rondgang niet audiovisueel worden vastgesteld of er asbest zou aanwezig zijn in de hechtingslaag of in achterliggende materialen.

Bij werken of renovaties is een voorafgaand bijkomend destructief onderzoek van deze materialen en de hechtingslaag aangeraden. Mocht door beschadiging achterliggende materialen zichtbaar komen te liggen is ook hier een aanvullend onderzoek aangeraden.

Terug te vinden op volgend plan

Zone 2: Woning

- Plan 2.2: DV13 - Gelijkvloers

Detailinformatie

Identificatiemethode	Redelijk vermoeden
----------------------	--------------------

Fiche 5: Asbestbuizen water en elektriciteit volgens plan

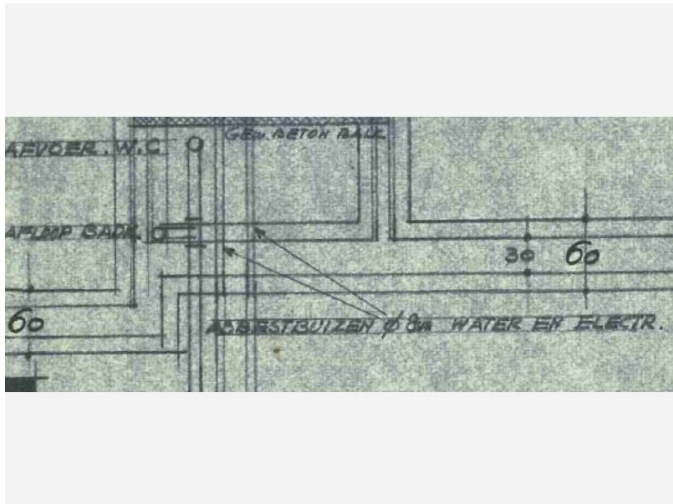

Vrije foto

Advies

Volgens de grondplannen zijn er asbestbuizen aanwezig voor water en elektriciteit. Tijdens de inspectie konden deze echter niet vastgesteld worden. Het is onbekend of deze geplaatst werden cft de grondplannen. Bij werken waarbij deze buizen zouden komen bloot te liggen is een aanvullend onderzoek aangeraden. Wees waakzaam bij werken/verbouwingen.

Terug te vinden op volgend plan

Zone 2: Woning

- Plan 2.7: Asbestbuizen water en elek - overzicht

Detailinformatie

Identificatiemethode	Redelijk vermoeden
----------------------	--------------------

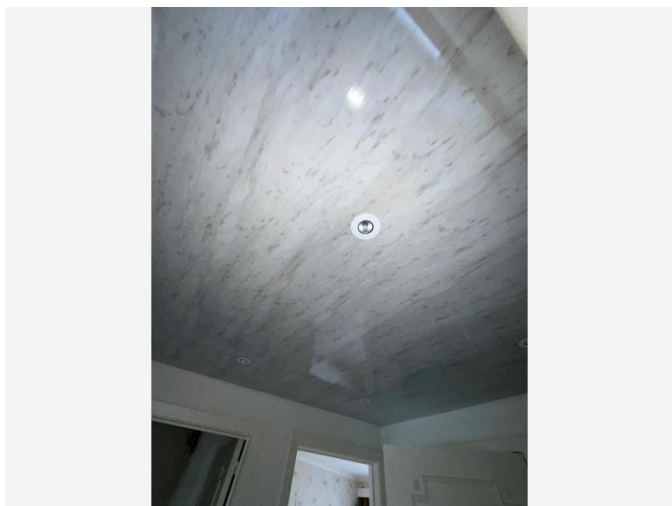

Vrije foto

Advies

De nachthal en de badkamer zijn afgewerkt aan het plafond met kunststof planchetten.

De ruimte is afgewerkt met een verlaagd plafond waardoor het originele plafond niet waarneembaar is zonder schade te berokkenen aan de afwerking.

Hierdoor kan er bij een niet-destructieve rondgang niet audiovisueel worden vastgesteld of er asbest zou aanwezig zijn in de hechtingslaag of in achterliggende materialen.

Bij werken of renovaties is een voorafgaand bijkomend destructief onderzoek van deze materialen en de hechtingslaag aangeraden. Mocht door beschadiging achterliggende materialen zichtbaar komen te liggen is ook hier een aanvullend onderzoek aangeraden.

Terug te vinden op volgend plan

Zone 2: Woning

- Plan 2.4: DV13 - Verdieping

Detailinformatie

Identificatiemethode	Redelijk vermoeden
----------------------	--------------------

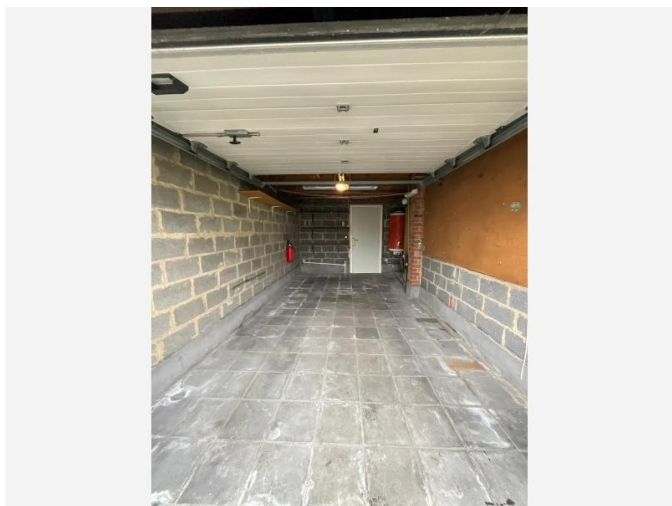

Vrije foto

Advies

De garage is niet voorzien van pleisterwerk. De wanden bestaan uit betonsteen en het plafond uit een houten roostering.

Terug te vinden op volgend plan

Zone 2: Woning

- Plan 2.5: DV13 - Gelijkvloers - Pleister

Detailinformatie

Identificatiemethode	Vaststelling & expertise (niet-asbestverdacht)
----------------------	--

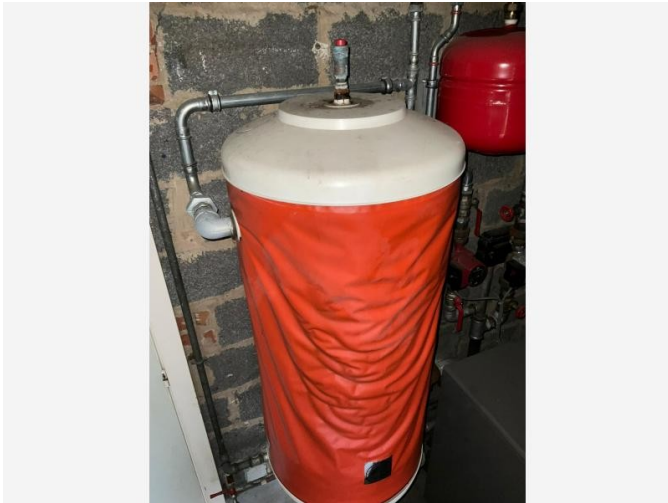

Vrije foto

Advies

Het boilervat heeft 1993 als bouwjaar. Tijdens de inspectie werden er geen asbestverdachte materialen aangetroffen. De isolerende laag bestaat uit een niet-asbestverdachte mousse. Verder onderzoek in technische documentatie leverde geen resultaat op.

Wees waakzaam bij onderhoud of werken mochten er toch andere materialen of dichtingen zichtbaar worden. Dan is aanvullend onderzoek aangewezen.

Terug te vinden op volgend plan

Zone 2: Woning

- Plan 2.2: DV13 - Gelijkvloers

Detailinformatie

Identificatiemethode	Redelijk vermoeden
----------------------	--------------------

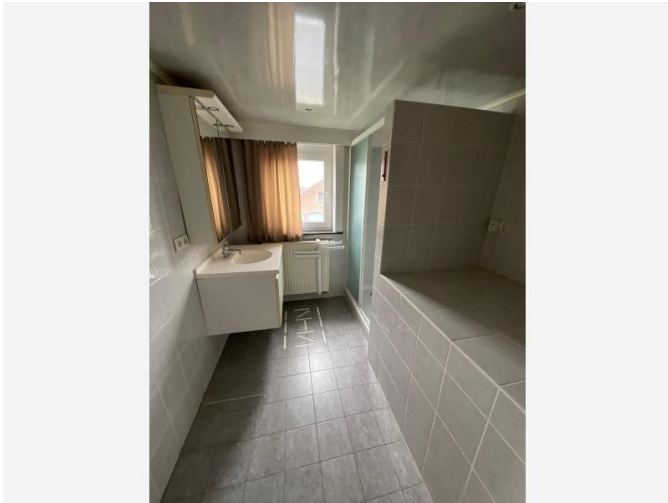

Vrije foto

Advies

De vloer en de wanden in de badkamer zijn afgewerkt met betegeling. Hiervan zijn geen facturen met detail noch datumaanduiding. De faiencen/tegels/plinten in de ruimte zijn in goede staat en vertonen geen losliggende of loshangende tegels noch breuklijnen.

Hierdoor kan er bij een niet-destructieve rondgang niet audiovisueel worden vastgesteld of er asbest zou aanwezig zijn in de hechtingslaag of in achterliggende materialen.

Bij werken of renovaties is een voorafgaand bijkomend destructief onderzoek van deze materialen en de hechtingslaag aangeraden. Mocht door beschadiging achterliggende materialen zichtbaar komen te liggen is ook hier een aanvullend onderzoek aangeraden.

Terug te vinden op volgend plan

Zone 2: Woning

- Plan 2.4: DV13 - Verdieping

Detailinformatie

Identificatiemethode	Redelijk vermoeden
----------------------	--------------------

Fiche 10: Verlaagd plafond overloop keuken naar uitbouw

Advies

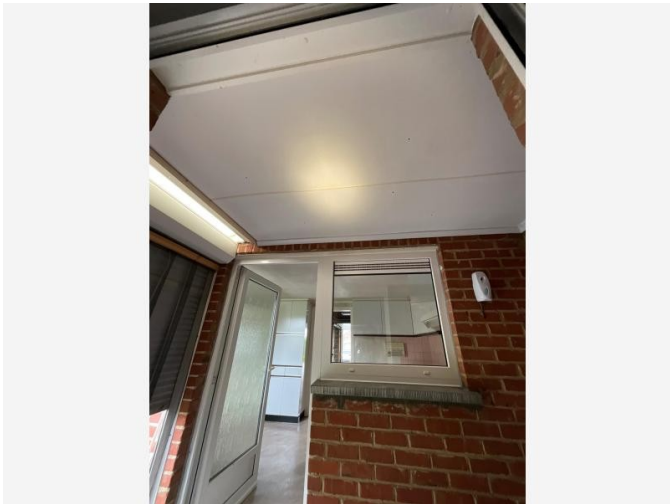

Vrije foto

Advies

De overloop van de keuken naar de rest van de uitbouw is afgewerkt met een verlaagd plafond.

De ruimte is afgewerkt met een verlaagd plafond waardoor het originele plafond niet waarneembaar is zonder schade te berokkenen aan de afwerking.

Hierdoor kan er bij een niet-destructieve rondgang niet audiovisueel worden vastgesteld of er asbest zou aanwezig zijn in de hechtingslaag of in achterliggende materialen.

Bij werken of renovaties is een voorafgaand bijkomend destructief onderzoek van deze materialen en de hechtingslaag aangeraden. Mocht door beschadiging achterliggende materialen zichtbaar komen te liggen is ook hier een aanvullend onderzoek aangeraden.

Terug te vinden op volgend plan

Zone 2: Woning

- Plan 2.3: DV13 - Uitbouw

Detailinformatie

Identificatiemethode	Redelijk vermoeden
----------------------	--------------------



Vrije foto

Advies

In de keuken is aan het linker deel bij het aanrecht een spatwand aangebracht in faiencetegels. De faiencen/tegels/plinten in de ruimte zijn in goede staat en vertonen geen losliggende of loshangende tegels noch breuklijnen.

Hierdoor kan er bij een niet-destructieve rondgang niet audiovisueel worden vastgesteld of er asbest zou aanwezig zijn in de hechtingslaag of in achterliggende materialen.

Bij werken of renovaties is een voorafgaand bijkomend destructief onderzoek van deze materialen en de hechtingslaag aangeraden. Mocht door beschadiging achterliggende materialen zichtbaar komen te liggen is ook hier een aanvullend onderzoek aangeraden.

Terug te vinden op volgend plan

Zone 2: Woning

- Plan 2.2: DV13 - Gelijkvloers

Detailinformatie

Identificatiemethode	Redelijk vermoeden
----------------------	--------------------

Geen asbest

Fiche 12: Wandpleister

Geen asbest



Overzichtsfoto

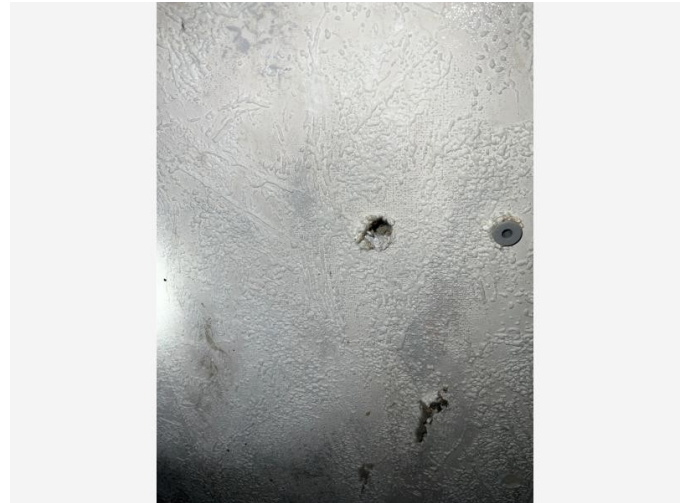

Detailfoto

Conclusie

Geen asbest

Terug te vinden op volgende plannen

Zone 2: Woning

- Plan 2.5: DV13 - Gelijkvloers - Pleister
- Plan 2.6: DV13 - Verdieping - Pleister

Detailinformatie

Monstername

#	Type	Referentie	Resultaat
12.1	Mengmonster	DV13MM01	Geen asbest

Technische gegevens

Beschrijving	Wandpleister
Omgeving	Binnen
Primaire drager	Binnenwand

Bindmiddel van materiaal	Gips - kalk
Gebondenheid op basis van bindmiddel	Niet-hechtgebonden
Hoeveelheid (oppervlakte - dikte - aantal)	• 120,00 m ² - 2,00 cm - 1 stuk
Totaal volume	2,40 m ³
Identificatiemethode	Vaststelling met monstername
Destructieve handeling voor identificatie	Nee
Opmerking	Doorheen de woning werd er op meerdere plaatsen wandpleister aangetroffen. Er werd een mengstaal genomen op de volgende plaatsen: In de keuken aan de muur van de garage aan een schroefgat, in de inkomhal onder de chauffage en in de slaapkamer aan de straatkant onder de chauffage.

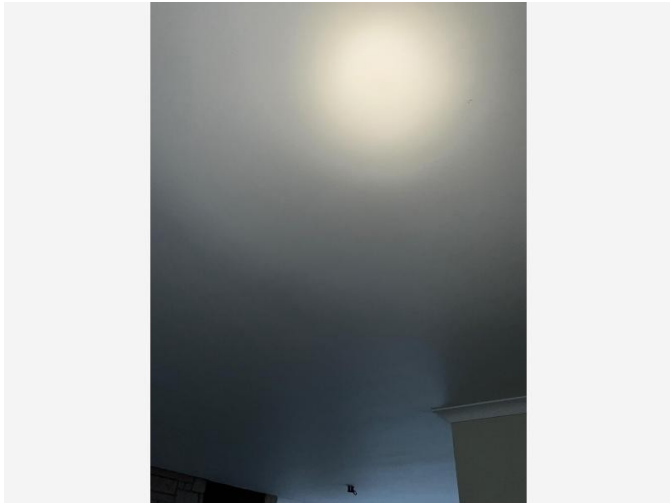

Overzichtsfoto

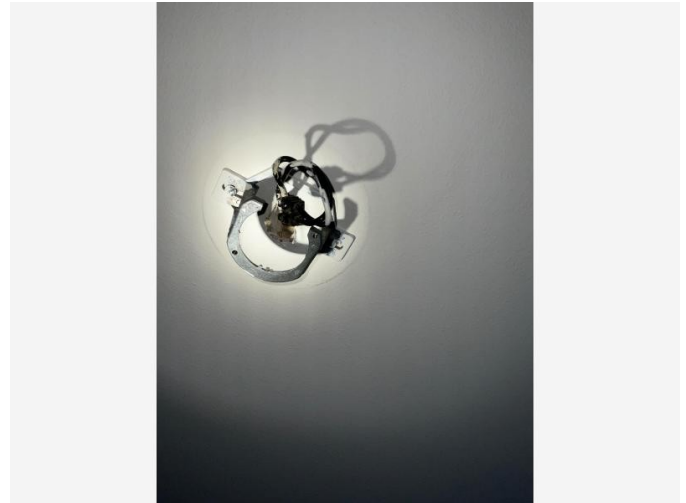

Detailfoto

Conclusie

Geen asbest

Terug te vinden op volgende plannen

Zone 2: Woning

- Plan 2.5: DV13 - Gelijkvloers - Pleister
- Plan 2.6: DV13 - Verdieping - Pleister

Detailinformatie

Monstername

#	Type	Referentie	Resultaat
13.1	Mengmonster	DV13MM02	Geen asbest

Technische gegevens

Beschrijving	Plafondpleister
Omgeving	Binnen
Primaire drager	Plafond

Bindmiddel van materiaal	Gips - kalk
Gebondenheid op basis van bindmiddel	Niet-hechtgebonden
Hoeveelheid (oppervlakte - dikte - aantal)	<ul style="list-style-type: none"> • 120,00 m² - 2,00 cm - 1 stuk
Totaal volume	2,40 m ³
Identificatiemethode	Vaststelling met monstername
Destructieve handeling voor identificatie	Nee
Opmerking	Doorheen de woning werd plafondpleister aangetroffen. Er werd een mengstaal genomen op de volgende plaatsen: In de keuken aan de hoek bij de dampkap, in de woonkamer aan de lampfitting aan de kant van de straat, in de inkomhal aan de trap en in de slaapkamer links achteraan de woning in de hoek.

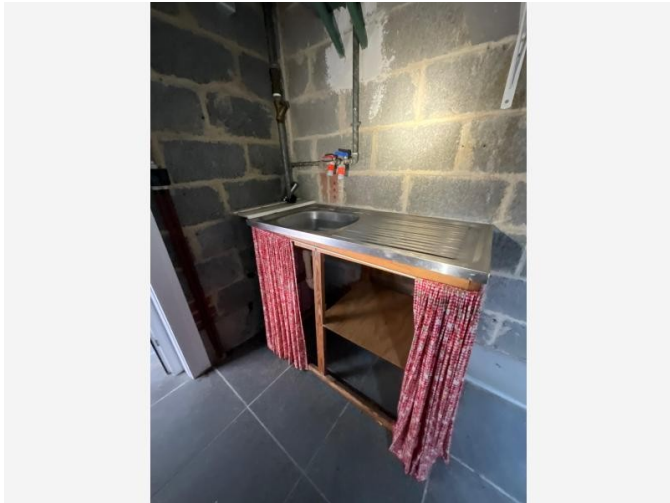

Overzichtsfoto

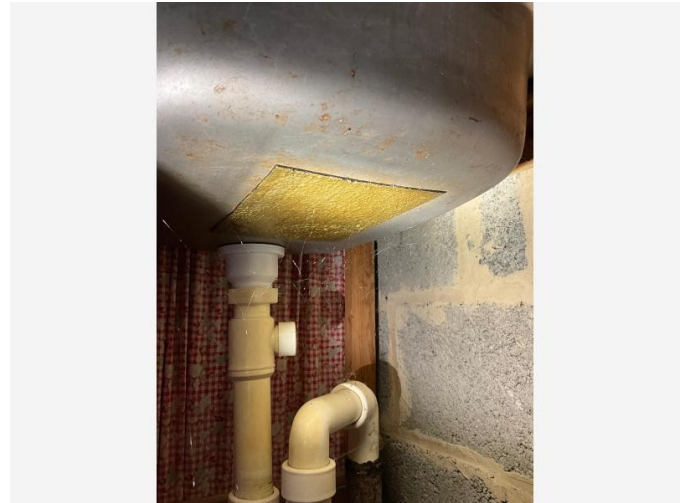

Detailfoto

Conclusie

Geen asbest

Terug te vinden op volgend plan

Zone 2: Woning

- Plan 2.3: DV13 - Uitbouw

Detailinformatie

Monstername

#	Type	Referentie	Resultaat
14.1	Puntmonster	DV13PM05	Geen asbest

Technische gegevens

Beschrijving	Anti-dreunmat wasbak uitbouw
Omgeving	Binnen
Primaire drager	Sanitaire infrastructuur en uitrusting (toe- en afvoer)
Bindmiddel van materiaal	Bitumen (roofing, teer, asfalt)

Gebondenheid op basis van bindmiddel	Hecht
Hoeveelheid (gewicht - aantal)	• 0,10 kg - 1 stuk
Totaal gewicht	0,10 kg
Identificatiemethode	Vaststelling met monstername
Destructieve handeling voor identificatie	Nee
Opmerking	Onderaan de wasbak in de bergruimte van de uitbouw hangt een bitumeuze anti-dreunmat. Na analyse blijkt deze asbestvrij.

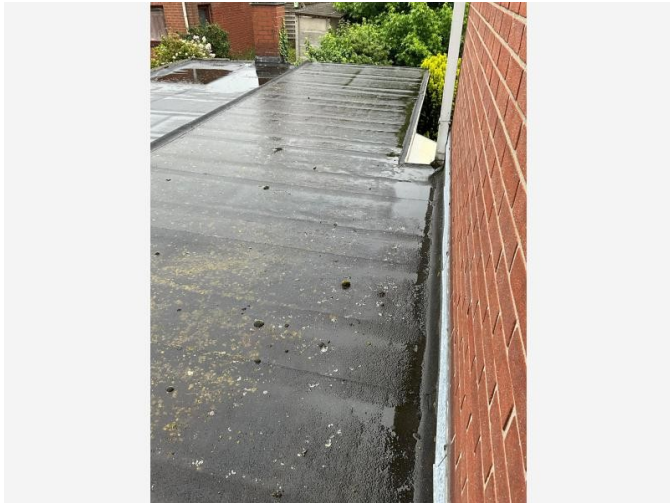

Overzichtsfoto

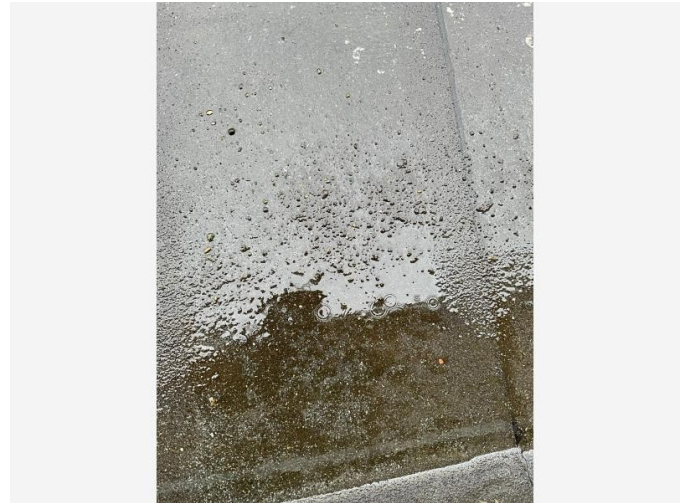

Detailfoto

Conclusie

Geen asbest

Terug te vinden op volgend plan

Zone 2: Woning

- Plan 2.1: Hoofdgebouw dakplan

Detailinformatie

Monstername

#	Type	Referentie	Resultaat
15.1	Puntmonster	DV13PM04	Geen asbest

Technische gegevens

Beschrijving	Roofing plat dak
Omgeving	Buiten
Primaire drager	Plat dak
Bindmiddel van materiaal	Bitumen (roofing, teer, asfalt)

Gebondenheid op basis van bindmiddel	Hecht
Hoeveelheid (oppervlakte - aantal)	• 44,00 m ² - 1 stuk
Totale oppervlakte	44,00 m ²
Identificatiemethode	Vaststelling met monstername
Destructieve handeling voor identificatie	Nee
Opmerking	Het platte dak aan de oversteek vooraan de woning, boven de garage en de uitbouw is afgewerkt met roofing. Er werd een staal genomen boven de garage aan een opstaande kant.

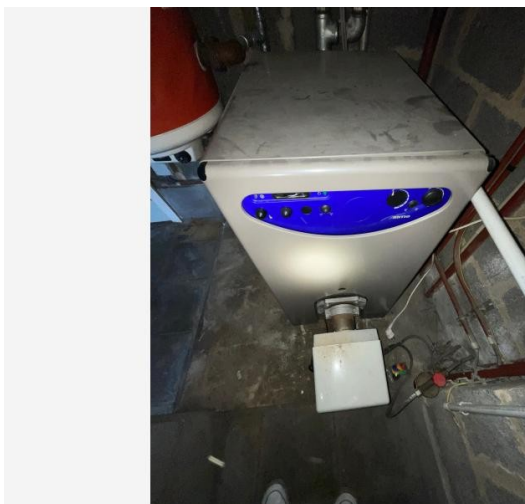

Overzichtsfoto



Detailfoto

Conclusie

Geen asbest

Terug te vinden op volgend plan

Zone 2: Woning

- Plan 2.2: DV13 - Gelijkvloers

Detailinformatie

Monstername

#	Type	Referentie	Resultaat
16.1	Puntmonster	DV13PM01	Geen asbest

Technische gegevens

Beschrijving	Dichting boiler
Omgeving	Binnen
Primaire drager	HVAC infrastructuur en uitrusting
Bindmiddel van materiaal	Karton - papier - viltachtig

Gebondenheid op basis van bindmiddel	Niet-hechtgebonden
Hoeveelheid (gewicht - aantal)	• 0,10 kg - 1 stuk
Totaal gewicht	0,10 kg
Identificatiemethode	Vaststelling met monstername
Destructieve handeling voor identificatie	Nee
Opmerking	Aan de boiler in de garage werd een staal genomen van de asbestverdachte dichting. Na analyse bleek deze asbestvrij.

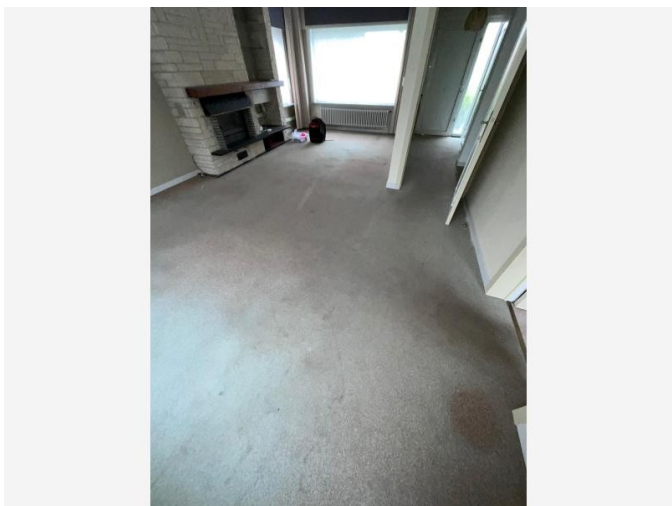

Overzichtsfoto

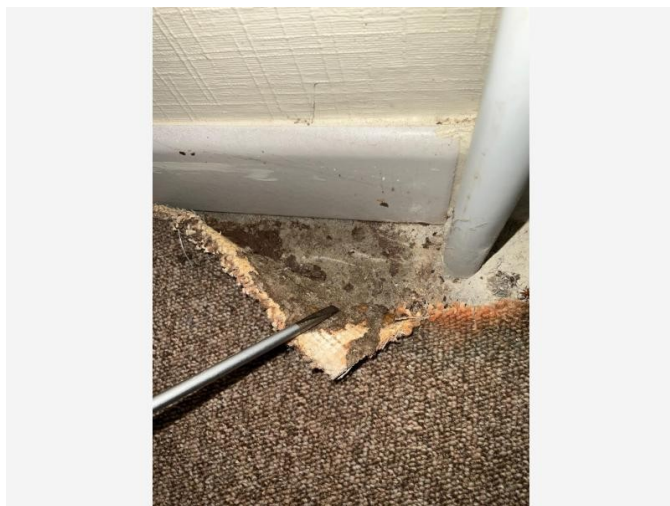

Detailfoto

Conclusie

Geen asbest

Terug te vinden op volgend plan

Zone 2: Woning

- Plan 2.2: DV13 - Gelijkvloers

Detailinformatie

Monstername

#	Type	Referentie	Resultaat
17.1	Puntmonster	DV13PM03	Geen asbest

Technische gegevens

Beschrijving	Lijmlaag tapijt woonkamer en hal
Omgeving	Binnen
Primaire drager	Vloer
Bindmiddel van materiaal	Lijm

Gebondenheid op basis van bindmiddel	Hecht
Hoeveelheid (oppervlakte - dikte - aantal)	• 25,00 m ² - 0,10 mm - 1 stuk
Totaal volume	0,003 m ³
Identificatiemethode	Vaststelling met monstername
Destructieve handeling voor identificatie	Nee
Opmerking	Er werd een staal genomen van de zwarte lijmlaag van het vloertapijt die aanwezig is in de woonkamer en de inkomhal. Het staal werd genomen in de woonkamer aan de buizendoorvoer van de chauffage.

Fiche 18: Lijmlaag vloerzeil keuken

Geen asbest



Overzichtsfoto

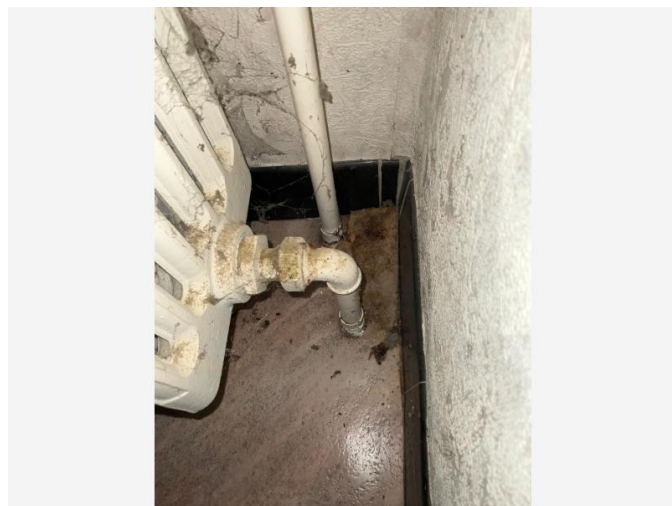

Detailfoto

Conclusie

Geen asbest

Terug te vinden op volgend plan

Zone 2: Woning

- Plan 2.2: DV13 - Gelijkvloers

Detailinformatie

Monstername

#	Type	Referentie	Resultaat
18.1	Puntmonster	DV13PM02	Geen asbest

Technische gegevens

Beschrijving	Lijmlaag vloerzeil keuken
Omgeving	Binnen
Primaire drager	Vloer
Bindmiddel van materiaal	Lijm

Gebondenheid op basis van bindmiddel	Hecht
Hoeveelheid (oppervlakte - dikte - aantal)	• 10,00 m ² - 0,10 mm - 1 stuk
Totaal volume	0,001 m ³
Identificatiemethode	Vaststelling met monstername
Destructieve handeling voor identificatie	Nee
Opmerking	Het vloerzeil zelf is niet asbestverdacht maar er werd een staal genomen van de bruine lijmlaag. Staal in de hoek rechts aan de radiator

Waarom is dit asbestattest belangrijk voor u?

Het is algemeen bekend dat het inademen van asbestvezels gevaarlijk is voor de gezondheid. Daarom is het belangrijk dat u weet waar zich asbest bevindt en welke maatregelen u kan nemen om gezondheidsrisico's te vermijden. Zo maakt u uw woning of gebouw asbestveilig. De eerste stap hebt u daarvoor al gezet met dit asbestattest.

De gebruikte begrippen in dit hoofdstuk worden achteraan in de begrippenlijst uitgelegd.

Wat is asbest?

Asbest is een schadelijke stof die in meer dan 3.500 materialen verwerkt is. In de vorige eeuw was asbest populair vanwege de vele nuttige toepassingen, maar ondertussen kennen we de grote gezondheidsrisico's. Vaak weten we niet dat asbest ook in onze eigen woning of onze gebouwen verborgen zit. Asbest is in België verboden sinds 2001. Er is een grote kans dat asbest aanwezig is in gebouwen die gebouwd zijn voor 2001.

Wanneer asbestvezels vrijkomen in de lucht kunnen ze ingeademd worden en gezondheidsrisico's veroorzaken. Men wordt niet onmiddellijk ziek, dit gebeurt pas 20 tot 40 jaar na de blootstelling. Vooral een regelmatige blootstelling of een blootstelling aan een hoge concentratie zijn risicovol. Kinderen en jongeren zijn extra kwetsbaar. Sommige mensen schatten de risico's voor zichzelf laag in. Toch krijgen jaarlijks nog veel mensen de diagnose van een asbestziekte. Meestal is die niet te genezen.

Hoe interpreteert u het asbestattest?

Asbest kan zich ook bevinden op niet geïnspecteerde plaatsen

Een geldig asbestattest is opgemaakt door een asbestdeskundige volgens de richtlijnen van het Inspectieprotocol dat de verplichte inspanningen beschrijft. Een asbestdeskundige voert een visuele inspectie uit van de constructies en objecten op de locatie. Hij tilt losse elementen op om erachter of eronder te inspecteren. Hij neemt ook monsters voor labo-analyses en raadpleegt bewijsdocumenten. **De volgende zaken zijn niet standaard voorzien:**

- De asbestdeskundige inspecteert **geen verborgen asbest** waarvoor hij objecten moet demonteren, beschadigen of openbreken. Wenst de eigenaar ook ingesloten asbest te laten inspecteren dan kan hij de asbestdeskundige vrijwillig vragen om een aanvullend (destructief) onderzoek te doen, bijvoorbeeld voorafgaand aan werken of sloop.
- De asbestdeskundige inspecteert **geen ondergrondse objecten** en geen asbest vermengd in bodem, steenslag of puin. Wat zichtbaar is aan de oppervlakte (opliggend) kan hij wel inspecteren.
- De asbestdeskundigen inspecteert ook **geen roerende objecten** zoals voertuigen, losse meubels en gereedschap. Wenst de eigenaar ook roerende objecten te laten inspecteren dan kan hij de asbestdeskundige vrijwillig vragen om dit aanvullend mee te inspecteren.
- De asbestdeskundige inspecteert **geen** delen die voor hem **ontoegankelijk en onveilig** zijn. Wanneer hij een deel niet heeft kunnen beoordelen, wordt dat aangeduid in het attest als een beperking. Constructies met een bouwjaar 2001 of recenter moeten niet geïnspecteerd worden. In het attest duidt de asbestdeskundige ze aan als een uitsluiting.
- De asbestdeskundige inspecteert **geen** constructies- en terreindelen waartoe de eigenaar geen opdracht gaf omdat ze **buiten de eigendomsgrenzen** liggen of **geen onderdeel** vormde van een **verkoop**.

Bevatten alle asbestverdachte materialen asbest?

Op basis van ervaring en expertise kan een asbestdeskundige zonder monsters te nemen oordelen of een materiaal mogelijk asbest kan bevatten. Voor sommige materialen is dit nooit mogelijk en moet hij een monster nemen voor een labo-analyse. Asbestverdachte materialen worden als asbesthoudend beschouwd, tenzij de asbestdeskundige over een labo-analyse beschikt die aantoont dat het geen asbest bevat.

Hoe interpreteert u de risicobeoordeling?

De mogelijke categorieën zijn:

- Categorie 1: materiaal met een hoog risico en/of met een hoge kans op vezelvrijgave
- Categorie 2: materiaal met een verhoogd risico en/of een verhoogde kans op vezelvrijgave
- Categorie 3: materiaal met een laag risico en/of lage kans op vezelvrijgave
- Categorie 4: materiaal met een zeer laag risico en/of zeer lage kans op vezelvrijgave

Het soort asbest, de concentratie ervan in het materiaal, de toestand van het bindmiddel, de mate van afdekking en de aanwezigheid in binnen- of buitenlucht zijn factoren die het risico bepalen. Het vrijkomen van asbestvezels in een binnenruimte is risicovoller dan in de buitenlucht. In de buitenlucht gaan asbestvezels sneller verwaaien of verdunnen. In binnenruimtes is dit niet het geval en kunnen de concentraties hoog oplopen. Dit verhoogt het risico op het inademen van asbestvezels.

Voor materialen uit categorie 1 of 2 moet u maatregelen nemen om een asbestveilige toestand te verkrijgen: (dringend) wegnemen of een (dringende) maatregel nemen om het risico naar (zeer) laag te brengen. Voor materialen uit categorie 3 en 4 is dit niet nodig. U beheert ze zorgvuldig beheren om de asbestveilige toestand te behouden.

Wat betekenen de mijlpalen 2032, 2034 en 2040?

De Vlaamse Regering wil Vlaanderen stapsgewijs tegen 2040 asbestveilig maken. Dit doel bereiken we als alle gebouwen van voor 2001 asbestveilig zijn. Tegen 2034 wil de Vlaamse Regering reeds het meest risicovolle asbest weg hebben. Dit gaat over de eenvoudig bereikbare, niet-hechtgebonden asbestmaterialen en asbestcementen dak- en gevelbekleding en rookgas- en hemelwaterafvoerkanalen aan de buitenkant van de gebouwen. Tegen 2032 moet elke eigenaar van een gebouw ouder dan 2001 over een asbestattest beschikken.

De detailinformatie per asbestmateriaal in het asbestattest vermeldt of die onder de mijlpaal 2034 of 2040 valt.

Wat moet u nu doen?

Het voorblad van dit asbestattest vermeldt of uw eigendom asbestveilig is of niet en welke acties nodig zijn om een asbestveilige toestand te verkrijgen of behouden.

Conclusie asbestveilig

Goed nieuws. Uw eigendom voldoet reeds aan de doelstelling van de Vlaamse Regering om asbestveilig te zijn. Asbestveilig betekent niet asbestvrij, er kunnen nog asbestmaterialen aanwezig zijn die u zorgvuldig moet beheren om de asbestveilige toestand te behouden. Hoe u zorgvuldig beheert, leest u in het volgende hoofdstuk. Indien er asbestverdachte roerende goederen aangetroffen werden, neemt u ook maatregelen om risico's te vermijden.

Gaat u renoveren dan grijpt u het moment best aan om asbestmaterialen mee te verwijderen. Indien het asbestattest geen asbestmaterialen vermeldt, kunnen er toch nog niet-geïnspecteerde asbestmaterialen verborgen aanwezig zijn, bijvoorbeeld ingesloten in wanden, vloeren of onder de grond. Daarom is het verstandig om deze voorafgaand aan renovatiewerken te controleren via een aanvullende destructieve asbestinventarisatie. Daarbij gaat de asbestdeskundige voor de werkzone ook verborgen asbest inspecteren door objecten te demonteren, te doorboren of open te breken. Voert een aannemer met werknemers de werken uit dan is dit voor hem sowieso een verplichting als werkgever.

Conclusie niet-asbestveilig. Wat nu?

In veel woningen en gebouwen ouder dan 2001 kan nog asbest aanwezig zijn. Op het voorblad van dit asbestattest vindt u de acties die u kan ondernemen om een asbestveilige toestand te verkrijgen. Meer informatie per asbestbron vindt u terug in de detailinformatie per asbestmateriaal verder in het asbestattest. Heeft u deze acties uitgevoerd, laat uw asbestattest dan binnen één jaar vernieuwen zodat een asbestdeskundige de nieuwe asbestveilige toestand kan vaststellen in het nieuwe asbestattest.

Asbest beheren en verwijderen

Asbest zorgvuldig beheren

Indien er asbestmaterialen aanwezig zijn in of rondom het gebouw, zorg er dan voor dat deze geen risico vormen voor de gezondheid van mensen of het leefmilieu. Asbest met een (zeer) laag risico hoeft u niet te verwijderen. Bewaak dat het risico laag blijft door ervoor te zorgen dat de toestand niet wijzigt. De toestand kan wijzigen door beschadigingen of veroudering waardoor het asbestmateriaal brozer wordt en asbestvezels kan loslaten. Wijzigt de toestand waardoor het risico verhoogt dan verwijdert u het of neemt u een maatregel om het risico te verlagen indien verwijdering niet mogelijk is.

Asbest verwijderen

De wetgeving beschrijft drie verwijderingsmethodes. De asbestdeskundige geeft in het asbestattest een voorstel voor de aangewezen verwijdermethodiek. Bepaalde asbestmaterialen mag u zelf via eenvoudige handelingen verwijderen of laten verwijderen door een aannemer met werknemers met opleidingsattest “eenvoudige handelingen”. Een erkend asbestverwijderaar mag alle verwijderingsmethodes uitvoeren. Er bestaat geen lijst van aannemers “eenvoudige handelingen”, vraag uw aannemer daarom naar de opleidingsattesten. Een lijst van erkend asbestverwijderaars vindt u op www.asbestinfo.be.

Mag en wil u **zelf verwijderen**? Zorg er dan voor dat:

- u zich vooraf goed informeert op www.asbestinfo.be;
- u zich beschermt met een FFP3-mondmasker, wegwerpoverall en -handschoenen en afspoelbaar schoeisel;
- er geen minderjarigen of derden aanwezig zijn;
- u beschikt over PE-folie en zakken om loskomende deeltjes en afval op te vangen en te verpakken;
- u beschikt over een vernevelaar (water) of fixeermiddel om het asbestmateriaal eerst te fixeren;
- u weet hoe u het asbestmateriaal veilig kan demonteren zonder stof of breuken;
- u beschikt over natte doeken om eventuele resten en stof weg te nemen.

Worden de werken uitgevoerd door een **aannemer** dan is die als werkgever verantwoordelijk om de juiste verwijdermethodiek te bepalen aan de hand van een werkplan. Hij oordeelt of de verwijdering kan door zijn werknemers met opleidingsattest “eenvoudige handelingen” of dat hij moet beschikken over de erkenning als asbestverwijderaar. Bezorg de aannemer steeds vooraf een kopie van dit asbestattest. Hij moet oordelen of nog een aanvullende destructieve asbestinventarisatie nodig is om ingesloten asbest op te sporen. Soms kan het nodig zijn om bijkomend monsters te laten nemen, bijvoorbeeld bij pleisterwerk om preciezer niet-asbesthoudende van asbesthoudende zones te onderscheiden.

Het is altijd verstandig meerdere en gedetailleerde offertes te vragen. Vergelijk ze goed en kijk na of de aannemer voldoet om de asbestverwijdering te mogen uitvoeren en welke maatregelen hij voorziet om veilig te werken. Vraag de aannemer naar het werkplan waarin dit beschreven staat. Goedkoop is vaak duurkoop: een onjuiste asbestverwijdering kan gezondheidsrisico's veroorzaken en extra kosten betekenen voor het opruimen van asbestresten.

Werkt u samen met een architect? Bezorg hem dan zeker ook vooraf een kopie van het asbestattest.

Asbest mag u niet verbergen

Asbest insluiten mag niet tenzij dit in afwachting van verwijdering nodig is om het risico te verlagen of om het veilig te beheren. Als u asbest insluit, moet u dit steeds melden aan de asbestdeskundige die uw asbestattest opmaakt.

Asbest dat bij werken eenvoudig bereikbaar wordt, moet u verwijderen. Opnieuw insluiten mag niet.

Asbestafval

Asbestmaterialen hergebruiken mag niet. Het aantreffen van ongebruikte of gedemonteerde asbestmaterialen of achtergelaten asbestresten rapporteert de asbestdeskundige daarom in regel als asbestafval. Asbestafval moet u altijd tijdig wegnemen, het achterlaten of opslaan is verboden tenzij u daarvoor over een vergunning beschikt. Kleine hoeveelheden asbestcementafval kan u verpakt afleveren op uw recyclagepark.

Indien eenvoudig bereikbaar asbestafval aanwezig is, moet u dit wegnemen om een asbestveilige toestand te verkrijgen. Is het niet eenvoudig bereikbaar, dan moet u maatregelen nemen zodat het geen risico kan vormen voor de mensen of het leefmilieu.

Onroerend erfgoed

Op percelen kan zich beschermd onroerend erfgoed bevinden. Of dit voor uw gebouw het geval is, kan u raadplegen op de databank van het agentschap Onroerend Erfgoed: <https://geo.onroenderfgoed.be>.

Het beschermingsbesluit verduidelijkt wat er precies beschermd is: bv. het geheel van de constructie en omgeving, enkel de constructie, enkel delen van de constructie of cultuurgoederen. Het besluit vermeldt ook welke vorm van bescherming van toepassing is: monument, cultuurhistorisch landschap, stads- en dorpsgezicht of archeologische site.

Voorliggend asbestattest geeft u advies over hoe om te gaan met asbesthoudend materiaal. Indien het asbesthoudend materiaal ook een beschermd statuut heeft, kan u advies vragen aan het agentschap Onroerend Erfgoed. Zo vermijdt u dat u de erfgoedwaarde van beschermd onroerend erfgoed aantast. Ook komt u zo te weten of er een melding of toelating nodig is om het asbesthoudende beschermde materiaal te verwijderen.

Het agentschap is bereikbaar via:

- telefoon: 02 553 16 50
- e-mail: info@onroenderfgoed.be
- website: <https://www.onroenderfgoed.be/contact>

Wanneer mijn asbestattest laten vernieuwen?

Geldigheidsduur

Doorheen de tijd kan de situatie in of rondom een gebouw wijzigen. Ook de toestand en het risico van aanwezige asbestmaterialen kan veranderen. Daarom vermeldt het voorblad van uw asbestattest een datum tot wanneer het geldig is. In het geval geen asbest werd aangetroffen, vermeldt het asbestattest geen geldigheidstermijn. Enkel bij een verkoop mag de geldigheidstermijn niet verstreken zijn. Om te voldoen aan de mijlpaal 2032 maakt dat niet uit. Om het asbestattest te actualiseren, laat u een asbestdeskundige ter plaatse de toestand opnieuw controleren en rapporteren in een nieuw asbestattest.

Gewijzigde toestand

Ongeacht de geldigheidsduur van uw asbestattest moet u als eigenaar uw asbestattest toch binnen een termijn van één jaar laten vernieuwen als er sprake is van een gewijzigde toestand. Dit is het geval indien:

- er nieuwe asbestmaterialen zijn aangetroffen;

- de acties vermeld op het voorblad werden uitgevoerd waardoor de toestand van niet-asbestveilig naar asbestveilig wijzigt;
- de toestand van de asbestmaterialen zichtbaar gewijzigd is door een calamiteit of een incident.

De vernieuwing van een asbestattest zal in regel minder kosten dan de eerste opmaak van een volledig asbestattest.

Meer weten?

De Vlaamse overheid bundelt alle informatie rond asbest en haar beleid op de website www.asbestinfo.be. U vindt er de meest actuele informatie over hoe u moet omgaan met asbest en welke ondersteuning er bestaat. Zo kan u steeds goed geïnformeerd aan de slag met uw asbestattest.

Vragen of klachten over uw asbestattest?

Contacteer eerst de asbestdeskundige die uw asbestattest opmaakte. U vindt de naam en het certificaatnummer op het voorblad van uw asbestattest. Op www.asbestinfo.be vindt u de overzichtslijst van asbestdeskundigen en hun gegevens. Blijft u toch nog met vragen zitten, of heeft u een klacht, dan kan u dit melden via www.asbestinfo.be aan de hand van uw attestnummer. De door de OVAM erkende certificatie-instelling waarbij de asbestdeskundige is aangesloten, zal uw klacht behandelen.

Begrippenlijst

Begrip	Toelichting
Asbestmateriaal	<p>Verzamelbegrip voor de aangetroffen asbestverdachte materialen en asbestverdachte afvalstoffen die deel uitmaken van een constructie en een impact hebben op de asbestveiligheid.</p> <p>Asbestverdacht betekent dat de asbestdeskundige op basis van wat hij visueel en auditief vaststelt, oordeelt dat het vermoedelijk asbest bevat. Een asbestverdacht(e) materiaal of afvalstof beschouwen we als asbesthoudend tenzij een labo-analyse aantoont dat het niet-asbesthoudend is.</p>
Destructieve asbestinventarisatie	<p>Bij een destructieve asbestinventarisatie gaat een asbestdeskundige materialen demonteren en beschadigen om onderliggende of ingesloten asbestverdachte materialen te inspecteren. Dit is nodig voor de start van werken zoals sloop- en renovatie of voor herstellings- of onderhoudswerken.</p>
Inspectieprotocol	<p>Het inspectieprotocol is de wettelijke procedure die een asbestdeskundige moet volgen om een correcte asbestinventarisatie uit te voeren voor het opmaken van een geldig asbestattest. Het legt vast welke handelingen minimaal nodig zijn (inspanningsverplichtingen) en hoe die uitgevoerd moeten worden.</p>
Risicobeheersmaatregel	<p>Een maatregel die het risico dat uitgaat van een asbestverdacht materiaal verlaagt van een verhoogd of hoog risico naar een laag risico. De maatregel moet de kans op het vrijkomen of het inademen van asbestvezels verlagen.</p>
Eenvoudig bereikbaar	<p>Asbestmaterialen zijn eenvoudig bereikbaar indien ze waarneembaar en weg te nemen zijn zonder impact op de stabiliteit en erfgoedkenmerken van een constructie. Ze moeten ook onbedekt zijn tenzij de bedekking kan weggenomen worden zonder het te beschadigen of tenzij de bedekking louter bestaat uit een laag verf, coating, behang, kunststof of textiel.</p>
Veilig beheer	<p>Dit betekent:</p> <ul style="list-style-type: none"> • de toestand van asbestmaterialen met een laag risico behouden; • een verhoogd of hoog risico van niet-eenvoudige bereikbare asbestmaterialen en -afval verlagen naar een laag risico en behouden;
Eenvoudige handelingen	<p>Begrip uit de wetgeving dat de methode beschrijft voor de verwijdering van asbestmaterialen die een werknemer met opleidingsattest "eenvoudige handelingen" of een particulier zelf mag uitvoeren. Alle andere asbestverwijderingen mogen enkel door erkende asbestverwijderaars worden verwijderd.</p> <p>Deze verwijderingsmethode betekent dat het asbestmateriaal eenvoudig kan weggenomen worden (bv. door het los te schroeven) met minimale risico's op beschadiging waarbij asbestvezels kunnen vrijkomen.</p>
Erkend asbestverwijderaar	<p>Aannemers erkend voor de verwijdering van asbestmaterialen via "eenvoudige handelingen" maar ook voor asbestverwijderingen via de methodiek van "hermetische zone" of "couveusezak".</p>

Roerend goed

Objecten of goederen die niet duurzaam verbonden zijn met een constructie of in de grond om ter plaatse te blijven. Het gaat over losse, verplaatsbare zaken zoals bijvoorbeeld gereedschap, voertuigen of materieel. Indien ze asbestverdacht zijn, maken ze toch geen deel uit van de asbestmaterialen waarvoor acties nodig zijn om een asbestveilige toestand te verkrijgen of behouden.