



Verlag

VERSLAG NR

GEN/15/61313216/00/NL/000

Origineel



040 - INSP

Elektrische installaties op laagspanning en op zeer lage spanning (Boek 1 - KB 8/09/2019) - Algemene Directie Energie

Brugstraat 47B - 9260 Wichelen



Uitgevoerd op:

18/03/2024 15:13 - 16:04



Uitgevoerd door: BJÖRN VEKEMAN (6817)

Niet conform

IDENTIFICATIE VAN DERDEN

Opdrachtgever van de controle

Naam, Voornaam

Alinver bvba

Adres

Kasterstraat 67- 9230 Wetteren

Eigenaar, uitbater of beheerder

Naam, Voornaam

[REDACTED]

Adres

Brugstraat 47B - 9260 Wichelen

Verantwoordelijke voor de uitvoering van het werk

Niet van toepassing

IDENTIFICATIE VAN DE ELEKTRISCHE INSTALLATIE

Vinçotte ID

100 254 546

Adres

Brugstraat 47B - 9260 Wichelen

EAN-code

541 448 820 049 409 961

Netbeheerder naam

Fluvius

Nr Teller

1SAG1105362787

Teller index dag

588

Teller index nacht

578

Type installatie

HUISHOUDELIJKE Inst.

VINÇOTTE vzw

Erkend controleorganisme | Externe Dienst voor Technische Controles op de werkplaats (EDTC)

Maatschappelijke zetel : Jan Olleslagerslaan 35 1800 Vilvoorde België tel: +32 9 244 77 91 buildingnorth@vincotte.be

BTW BE 0402.726.875 RPR Brussel BNP Paribas Fortis: BE25 2100 4144 1482 BIC : GEBABEBB

Uitgiftedatum: 18/03/2024

1 / 16



Verlag

Origineel

VERSLAG NR
GEN/15/61313216/00/NL/000

GEGEVENS VAN DE CONTROLE

De controle wordt uitgevoerd volgens de voorschriften van Boek 1 van het koninklijk besluit van 8 september 2019 tot vaststelling van Boek 1 betreffende de elektrische installaties op laagspanning en op zeer lage spanning, Boek 2 betreffende de elektrische installaties op hoogspanning en Boek 3 betreffende de installaties voor transmissie en distributie van elektrische energie (B.S. van 28/10/2019), in dit document "Boek 1" genoemd.

Type controle	- Controlebezoek (6.5.)
Datum van de uitvoering van de installatie	- Voor 01/10/1981
Informatie inhoud controle	<ul style="list-style-type: none">- Alleen de zichtbare en toegankelijke delen van de installatie werden gecontroleerd.- Aan de hand van de ter plaatse verzamelde informatie kunnen we de datum van voltooiing van de elektrische installatie niet met zekerheid vaststellen.- De foto's ter illustratie van inbreuken en opmerkingen worden als voorbeeld gegeven en zijn niet limitatief; de inbreuken en opmerkingen kunnen elders in de installatie worden herhaald.
Afwijkingen	- Toepassing van deel 8

GEGEVENS VAN DE ELEKTRISCHE INSTALLATIE

Spanning (V)	230
Aard van de stroom	Eenfasig
Voedingsleiding - Type	VOB
Voedingsleiding - Doorsnede (mm ²)	10
Aantal eindstroombanen	2
Type van het aardverbindingssysteem	TT
Huidige nominale waarde van de bescherming van de aansluiting (A)	40
Installatie ontworpen voor een maximale nominale stroom van (A)	20
Geplaatste (alg.) differentieelstroominrichtingen	0

Differentieel	In(A)	Gevoeligheid (mA)	Type
---------------	-------	-------------------	------

Beschrijving van de elektrische installatie

ALSB

Aantal

differentieelstroominrichtingen 0

n

Aantal stroombanen 2



(Uitwendige foto)

SCHEMA'S, PLANNEN EN DOCUMENTEN VAN DE INSTALLATIE

Eendraadsschema	Niet aanwezig
Situatieplan	Niet aanwezig

RESULTATEN VAN DE CONTROLE

Uitgevoerde controles

Uitvoering van de elektrische installatie overeenkomstig de eendraadsschema's en de situatieplannen	Niet in orde
Staat van het vast geïnstalleerd elektrische materieel	Ok
Beschermingsmaatregelen tegen elektrische schokken bij rechtstreekse en onrechtstreekse aanraking	Nok
Visuele controle van vast of vast opgesteld materieel dat gevaar kan opleveren voor personen en goederen	In orde
Visuele controle van verplaatsbaar materieel dat gevaar kan opleveren voor personen en goederen	N.V.T.

Metingen en beproevingen

Test werking van de differentieelstroominrichtingen (testknop)	Niet getest
Test werking van de differentieelstroominrichtingen (foutlus)	Niet getest
Continuïteit van de equipotentiale verbindingen (hoofd- en bijkomende) en van de beschermingsgeleiders	Niet in orde

Vastgestelde inbreuken

AARDING (aanwezigheid)

- Een aarding verwezenlijken overeenkomstig de voorschriften (B1: 4.2.3.2.; B2: 4.2.3.2.; B3: 4.2.3.2.).

Algemene differentieel

- Een verzegelbare algemene differentieelschakelaar dient geplaatst te worden aan het begin van de installatie (B1: 4.2.4.3.).



Badkamer

- Bijkomende equipotentiaalverbinding(en) in de badkamer of douche is (zijn) te installeren (B1: 7.1.4.4.).
- De elektrische leidingen voldoet niet voor plaatsing in volume van de vochtige ruimte (B1: 5.1.4.; 9.1.6.; 7.1.3.1.).
- De toestellen en/of installatiemateriaal voldoet niet voor plaatsing in volume van de vochtige ruimte (B1: 5.1.4.; 9.1.6.; 7.1.3.1.).



BORD:ALSB

- De continuïteit van de beschermingsgeleider(s) naar de aarde dient verzekerd te worden (B1: 5.3.5.2.; 5.4.3.5.; B3: 5.3.5.2.; 5.4.3.5.).
- Een verzegelbare algemene differentieelschakelaar dient geplaatst te worden aan het begin van de installatie (B1: 4.2.4.3.).
- Een algemene differentieelschakelaar met een nominale stroom (In) van maximum 300 mA dient geplaatst te worden (B1: 4.2.4.3.).
- Een afzonderlijke differentieelschakelaar met een gevoeligheid van max. 30 mA plaatsen voor de installaties van badkamer(s) of stortbadza(a)l(en) (B1: 4.2.4.3.; 7.1.6.).
- Minstens twee stroomkringen voor de verlichting te voorzien (B1: 5.3.5.2.).

- Deur of afschermplaat van het schakelbord (terug) plaatsen. Aanraking van naakte onder spanning staande delen is mogelijk (B1: 4.2.2.3.; 5.3.5.1.; 5.1.4.; B2: 4.2.2.2.; 5.1.4.; B3: 4.2.2.3.; 5.1.4.).
- Gebruik materiaal met een beschermingsgraad die minstens IPXX-B is (B1: 4.2.2.3.; 4.2.2.4.; 5.1.4.; B2: 4.2.2.2.; 4.2.2.3. 5.1;4.; B3: 4.2.2.2.; 4.2.2.3.; 5.1.4.).
- De aanduiding van de stroomkringen en/of apparatuur, aansluitklemmen, enz. dient aangebracht of vervolledigd te worden (B1: 3.1.3.; 5.3.6.1.; 5.3.6.2. B3: 3.1.3.; 5.3.6.1.).
- De smeltveiligheidshouders of houders van automatische schakelaars dienen voorzien te worden van calibrelementen (B1: 5.3.5.5.; B3: 5.3.5.5.).
- De volgende toestellen zijn afzonderlijk te voeden door een exclusief toegekende stroombaan: de wasmachine / de afwasmachine / de droogkast / het elektrisch fornuis / de elektrische kookplaat / de elektrische oven / elk (verplaatsbaar) toestel met vaste standplaats met een nominaal vermogen groter of gelijk aan 2600 W. De toestellen van een elektrische verwarming met vaste standplaats worden gevoed door een of meerdere exclusief toegekende stroombanen. De doorsnede van de elektrische leidingen bestemd voor de voeding van deze elektrische toestellen of machines wordt in functie van het vermogen van deze elektrische toestellen of machines gekozen (B1: 5.2.1.2.).
- Bescherming door middel van hindernissen is niet verzekerd of niet meer verzekerd (B1: 4.2.2.1.; B3: 4.2.2.1.).
- De doeltreffendheid van de bescherming door middel van omhulsels is niet verzekerd of niet meer verzekerd (B2: 4.2.2.1.; B3: 4.2.2.1.).
- De omhulsels mogen niet geopend kunnen worden zonder gereedschap of sleutel (B1: 4.2.2.1.; B3: 4.2.2.1.).
- Een algemene differentieelschakelaar van het (ten minste) type A dient geplaatst te worden (B1: 5.3.5.3.; B3: 5.3.5.3.).
- Gebruik materiaal met een beschermingsgraad die minstens IPXX-B is (B1: 4.2.2.3.; 4.2.2.4.; 5.1.4.; B2: 4.2.2.2.; 4.2.2.3. 5.1;4.; B3: 4.2.2.2.; 4.2.2.3.; 5.1.4.).
- In huishoudelijke installaties wordt elk (mobiel) apparaat of (mobiele) machine met een vermogen van_x000D_ 2600 W of meer wordt gevoed door een exclusief daarvoor bestemde kring. (B1 : 5.2.1.2)

- De bescherming tegen overbelasting/kortsluiting van de actieve geleiders van eenzelfde stroombaan dient uitgevoerd te worden door smeltveiligheden of automaten van dezelfde nominale stroomsterkte (I_n) en van hetzelfde type (B1: 4.4.1.3.; B3: 4.4.1.3.).
- De algemene differentieelschakelaar dient aan het begin van de installatie (onmiddellijk stroomafwaarts van kWh-teller) geplaatst te worden, teneinde de bescherming tegen onrechtstreekse aanraking te verzekeren bij gebruik van leidingen van klasse I (vb.: XFVB; VFVB; EXAVB; EVAVB) (B1: 4.2.3.1.; 4.2.4.3.).
- Gebruik materiaal met een beschermingsgraad die minstens IPXX-D is (B1: 5.1.4.; 4.2.2.3.; B2: 5.1.4.; 4.2.2.2. B3: 5.1.4.; 4.2.2.2.).

Documenten

- Eendraadsschema('s) van de elektrische huishoudelijke installatie is(zijn) te voorzien (B1: 3.1.2.; 9.1.2.).
- Situatieschema('s) van de elektrische huishoudelijke installatie is(zijn) te voorzien (B1: 3.1.2.; 9.1.2.).

Hoofd equipotentiaalverbindingen

- Een aarding verwezenlijken overeenkomstig de voorschriften (B1: 4.2.3.2.; B2: 4.2.3.2.; B3: 4.2.3.2.).
- De waarde van de spreidingsweerstand van de aarding dient kleiner te zijn dan 30 Ohm (B1: 5.4.2.1.).
- Een demonteerbaar aansluitstuk (aardingsonderbreker) dient aangebracht te worden in de aardgeleider teneinde de meting van de verspreidingsweerstand mogelijk te maken (B1: 2.5.; 5.4.3.5.; B3: 2.5.; 5.4.3.5.).
- Een demonteerbaar aansluitstuk (aardingsonderbreker) moet steeds gemakkelijk toegankelijk zijn (B1: 5.1.5.1.; B2: 5.1.5.1.; B3: 5.1.5.1.).
- De aansluitingen van de hoofd-equipotentiaalverbindingen (water-, gasleiding, vertrek- en terugvoerleiding van verwarming) dienen vervolledigd te worden (B1: 4.2.3.2.; B3: 4.2.3.2.).
- Een hoofd-equipotentiaalverbinding is te installeren en te verbinden (B1: 4.2.3.2.; 4.2.3.4.; B3: 4.2.3.2.; 4.2.3.4.).
- De continuïteit van de hoofd-equipotentiaalverbindingen dient verzekerd te worden (B1: 5.4.4.1.; B3: 5.4.4.1.).

Isolatiemeting

- De isolatieweerstand van deze kring is onvoldoende en dient op een waarde gebracht te worden die hoger is dan 500.000 Ohm (B1: 6.4.5.1.; B3: 6.4.5.1.).

RONDGANG:Woning

- De aanbevolen trajecten in de muren van de lokalen moeten in acht genomen worden bij het inbouwen van niet in buis geplaatste kabels van het type XVB of VVB (B1: 5.2.9.10.; B3: 5.2.10.4.).



- De geleiders van het type VOB moeten in daarvoor bestemde buizen/kabelgoten geïnstalleerd worden (B1: 5.2.9.3.; 5.2.9.6.; B3: 5.2.10.4.).

- Contactdozen, conform NBN C61-112, met kinderbeveiliging en aardingscontact plaatsen (B1: 1.4.2.3.; 4.2.2.3.; 5.3.5.2.).



- Het materiaal moet gekozen en geplaatst worden overeenkomstig de uitwendige invloeden (B1: 5.1.4.; B2: 5.1.4.; B3: 5.1.4.).



- Gebruik materiaal met een beschermingsgraad die minstens IPXX-D is (B1: 5.1.4.; 4.2.2.3.; B2: 5.1.4.; 4.2.2.2. B3: 5.1.4.; 4.2.2.2.).

- De nominale stroomsterkte (In) van het materieel (schakelaars, contactoren,...) dient aangepast te worden aan de overstrombeveiliging van de stroomkring (B1: 4.4.1.1.; B2: 4.4.1.1.; B3: 4.4.1.1.).

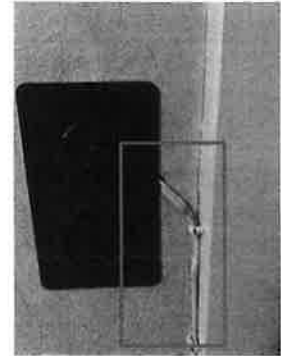

- Beschadigde leidingen dienen vervangen te worden (B1: 4.2.2.1.; B3: 4.2.2.1.).

Opmerkingen

BORD:ALSB

- De nominale spanning dient duidelijk vermeld te worden op een oordeelkundig gekozen plaats.

BESLUIT VAN DE CONTROLE

De elektrische installatie voldoet niet aan de voorschriften van het Boek 1 (KB van 8/09/2019) inzake de installaties op laagspanning en op zeer lage spanning.

Er dient gevolg gegeven te worden aan de opmerkingen/aanbevelingen die in dit verslag geformuleerd zijn.

Een nieuwe controle moet door hetzelfde organisme worden uitgevoerd om de verdwijning van de inbreuken na te gaan uiterlijk vóór: 18/3/2025



Ir F. Dewint
Directeur Generaal

VERWIJZING NAAR DE REGLEMENTAIRE VOORSCHRIFTEN

De Federale Overheidsdienst die Energie onder zijn bevoegdheid heeft moet onmiddellijk in kennis worden gesteld van elk ongeval waarvan personen het slachtoffer zijn en dat rechtstreeks of onrechtstreeks te wijten is aan de aanwezigheid van elektrische installaties.

De werken, nodig om de tijdens het controlebezoek vastgestelde inbreuken te doen verdwijnen, moeten zonder vertraging worden uitgevoerd en dienen alle gepaste maatregelen te worden genomen opdat, indien de installatie in dienst blijft, deze inbreuken geen gevaar vormen voor personen of goederen.

Wanneer er nog inbreuken overblijven bij het nieuwe controlebezoek, uit te voeren binnen de termijn van een jaar, dient het erkend organisme een kopie van het verslag van het controlebezoek te bezorgen aan de Algemene Directie Energie die belast is met het hoog toezicht op de huishoudelijke elektrische installaties.

Bijlagen

Bijkomende foto's (1/7)

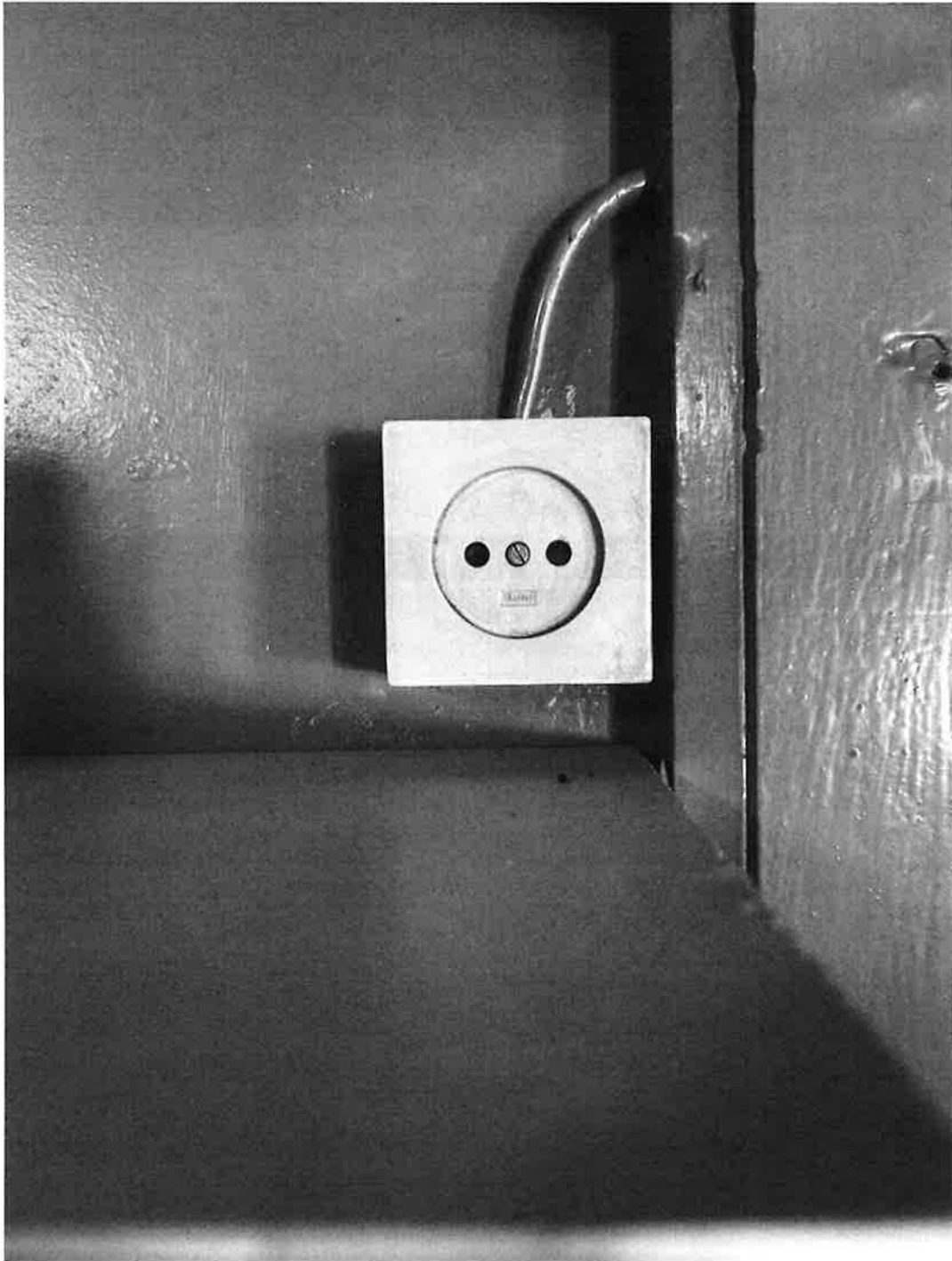

Bijkomende foto's (2/7)



Bijkomende foto's (3 / 7)



Bijkomende foto's (4/7)



Bijkomende foto's (5/7)



Bijkomende foto's (6/7)



Bijkomende foto's (7/7)

