

Rapport de contrôle d'installations électriques à basse et à très basse tension

EXEMPLAIRE ORIGINAL

RÉF. 106/2023/65264/01:1

DATE DU CONTRÔLE 10/05/2023 AGENT VISITEUR Xavier Lepage
 ADRESSE DU CONTRÔLE Rue Petite 38 - 5500 Dinant TYPE DE CONTRÔLE Visite de contrôle vente ancienne installation (8.4.2.)

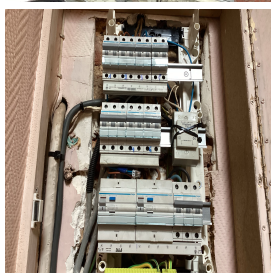

› DONNÉES GÉNÉRALES

Adresse de l'installation	Rue Petite 38 - 5500 Dinant
Type de locaux	Unité d'habitation (maison)
Objet du contrôle	Demande de permis de construire et vente
Propriétaire	[REDACTED]
Responsable des travaux	[REDACTED]

› DONNÉES DU RACCORDEMENT

Gestionnaire du réseau de distribution (GRD)	ORES ASSETS
Code EAN	non communiqué
Numéro du compteur	4326874
Index jour/nuit	102781/053767
Type de coupure générale	Teco
Câble compteur - tableau	VVB 4 x 10 mm ²
Tension nominale de service	3x230V - AC
Courant nominal de la protection de branchement	25A

› CONTRÔLE

Conformité schéma(s) unifilaire(s) et plan(s) de position	Pas OK						Nombre de tableaux	3	Nombre de circuits	4+1+8
Circuits	/	/	/	/	/	/				
Protection	2 circuit disj 25A 3k classe 3	7 disj 16A 3k classe 3	1 circuit disj 10A 3k classe 3	1 circuit 20A 3k classe 3	1 circuit disj 6A 3k classe 3	1 circuit fusible chaudière 10A				
Section (mm ²)	10/4	1,5 2,5	2,5	2,5	2,5	1,5				
Conclusion	OK	OK	OK	OK	OK	OK				

Les fondations datent	D'avant le 1/10/1981	Dispositif différentiel de tête	ID - 40A - 300mA - type A - test OK
Type d'électrode de terre	Piquets	Dispositif différentiel "sdb"	ID - 40A - 30mA - type A - test OK
Résistance de dispersion de la prise de terre (Ω)	68,1	Fixation/Etat/Détérioration matériel	OK
Conformité des liaisons équipotentielles et des PE	Sans objet	Contrôle visuel appareils fixes et/ou mobiles	OK
Test de continuité	Pas concluant	Protection contre les contacts directs	Pas OK
Contrôle boucle de défaut	Concluant	Résistance générale d'isolement (MΩ)	3,71
Protection contre les contacts indirects	OK	Adéquation DPCCR – prise de terre	OK
		Adéquation protections surintensités – sections	OK

Le ou les socles de prise en défaut sont localisés dans la cuisine - la salle de bain

CONCLUSION : NON CONFORME

A la date du 10/05/2023, l'installation électrique de Rue Petite 38 - 5500 Dinant n'est pas conforme aux prescriptions du Livre 1 de l'arrêté royal du 8 septembre 2019 établissant le Livre 1 sur les installations électriques à basse tension et à très basse tension. Le contrôle réalisé par Certinergie a porté sur les parties visibles de l'installation et normalement accessibles. L'acheteur doit laisser réaliser une nouvelle visite de contrôle pour vérifier la remise en ordre de l'installation au terme du délai de 18 mois prenant cours le jour de l'acte de vente. L'acheteur peut choisir librement l'organisme agréé pour cette nouvelle visite de contrôle.

Signature de l'agent



Rapport de contrôle d'installations électriques à basse et à très basse tension

EXEMPLAIRE ORIGINAL

RÉF. 106/2023/65264/01:1

LISTE DES INFRACTIONS

- Le(s) tableau(x) de répartition n'est (sont) pas conforme(s). - 5.3.5.1.
- Il n'y a pas/plus de porte au tableau. - 5.3.5.1.
- Les schémas unifilaires et/ou plans de position ne sont pas présents. - 3.1.2.;6.4.6.;6.5.7.;9.1.2.
- La prise de terre n'est pas conforme. - 4.2.3.2.;5.4.2.1.
- Des canalisations électriques, en pose à l'air libre et/ou en montage apparent, ne sont pas fixées correctement. - 5.2.
- Interrupteur(s) et/ou socle(s) de prise et/ou boîte(s) de dérivation ne sont pas fixés correctement. - 1.4.
- L'indice de protection contre les contacts directs des luminaires, socles de prises et/ou interrupteurs n'est pas suffisant - il faut placer des globes, des caches, des couvercles adaptés.
- Le degré de protection d'enveloppe(s) n'est pas au moins égal à IPXX-B. - 4.2.2.1.;4.2.2.3.
- La tension d'alimentation n'est pas indiquée clairement de manière apparente sur chaque tableau de répartition et de manœuvre. - 3.1.3.3.a
- Le tableau n'a pas de paroi arrière. - 5.3.5.1.
- La continuité du PE vers les contacts de terre des socles de prise et/ou vers des appareils de classe 1 à poste fixe et/ou des liaisons équipotentielles (principales, supplémentaires) n'est pas réalisée. - 6.4.6.4.;6.5.7.2.
- La résistance de dispersion de la prise de terre est supérieure à 30Ω. Il faut l'abaisser. Si ce n'est pas possible et qu'elle ne dépasse pas 100Ω, le tableau électrique doit comporter des dispositifs de protection différentielle à haute sensibilité qui complètent le dispositif de protection différentielle de tête. - 4.2.4.3.
- Il faut revoir l'introduction des conducteurs dans le matériel électrique.
- Du matériel électrique est présent dans un/des volume(s) qui ne lui est/sont pas autorisé(s) de la salle de bains/de douche. - 7.1.5.3.
- Il faut revoir la fixation d'un/des luminaire(s)
- Les bases de fusibles/disjoncteurs à broches ne sont pas équipées d'éléments de calibrage. - 5.3.5.5.

REMARQUES

- Nous ne pouvons pas exclure qu'au dépôt des schémas il puisse y avoir d'autres infractions.
- La résistance de dispersion de la prise de terre doit être, sans protection complémentaire, inférieure à 30 Ohms.
- L'appareillage électrique fixe ou à poste fixe suivant n'est pas présent - lave-vaisselle/machine à laver/ sèche-linge
- La section des conducteurs d'alimentation de la cuisinière et apparenté est à vérifier, les plans (ou leur absence) et le repérage insuffisant n'ont pas permis de le faire.
- Lors d'une rénovation de l'installation électrique, les dérogations pourraient ne plus être appliquées.
- Les schémas unifilaires et plans de position doivent renseigner l'adresse de l'installation, les coordonnées du responsable des travaux et du propriétaire. Ces derniers devront signer et dater ces schémas.
- L'habitation étant meublée et les plans n'ayant pas été fournis, il se peut que tout n'a pu être vérifié.
- La machine à laver n'est pas présente. Il conviendra de vérifier lors de son placement qu'elle ne soit pas dans le volume 2.
- Nous attirons l'attention sur le fait que machine à laver, sèche-linge, lave-vaisselle doivent être sur des circuits séparés et subordonnés à un dispositif différentiel à haute (entre 10 et 30mA) ou très haute sensibilité (=<10mA), lui-même subordonné au dispositif différentiel de tête d'installation électrique.

DEVOIRS DU VENDEUR ET DE L'ACQUEREUR :

Le vendeur est tenu :

- a) de conserver le rapport de la visite de contrôle dans le dossier de l'installation électrique ;
- b) de transmettre le dossier de l'installation électrique à l'acheteur lors du transfert de propriété.

L'acheteur est tenu :

- a) de communiquer à l'organisme agréé qui a réalisé la visite de contrôle son identité et la date de l'acte de vente ;
- b) d'exécuter les travaux nécessaires pour faire disparaître les infractions constatées pendant la nouvelle visite de contrôle. Ils doivent être exécutées sans retard et toutes mesures adéquates doivent être prises pour qu'en cas de maintien en service de l'installation, les infractions ne constituent pas un danger pour les personnes. Dans le cas où, lors de la visite complémentaire des infractions subsistent ou au cas il n'est pas donné suite à la remise en ordre de l'installation électrique, le Service public fédéral ayant l'Energie dans ses attributions en est informée par l'organisme agréé dès le délai expiré.

Le vendeur et l'acheteur sont tenus d'aviser immédiatement le fonctionnaire préposé à la surveillance du Service Public Fédéral ayant l'Energie dans ses attributions de tout accident survenu aux personnes et du, directement ou indirectement, à la présence d'installations électriques.

Rapport de contrôle d'installations électriques à basse et à très basse tension

EXEMPLAIRE ORIGINAL

RÉF. 106/2023/65264/01:1

ANNEXES

Croquis de position élémentaire et descriptif sommaire des tableaux

sur base de ce qui est visible et accessible lors du contrôle

Note : ces croquis ne remplacent pas les schémas unifilaires et de position réglementaires



asbl Certinergie vzw - Organisme de contrôle agréé / Erkend keuringsorganisme FOR401a
 Tel : 0800 82 171 E-mail : info@certinergie.be Website : www.certinergie.be
 Agent-visiteur / Elektriciteitsinspecteur: Xavier lepage Date du contrôle / Datum keuring: 10/05/2023
 Références internes / Interne referentie: 2 106/2023/65264/01

Croquis de position élémentaire et descriptif sommaire des tableaux Schets elektrische installatie en beschrijvende opsomming elektriciteitsborden

Ces croquis ne remplacent pas les schémas unifilaires et de position réglementaires - Deze schets vervangt nooit het ééndraadsschema en het installatieschema.

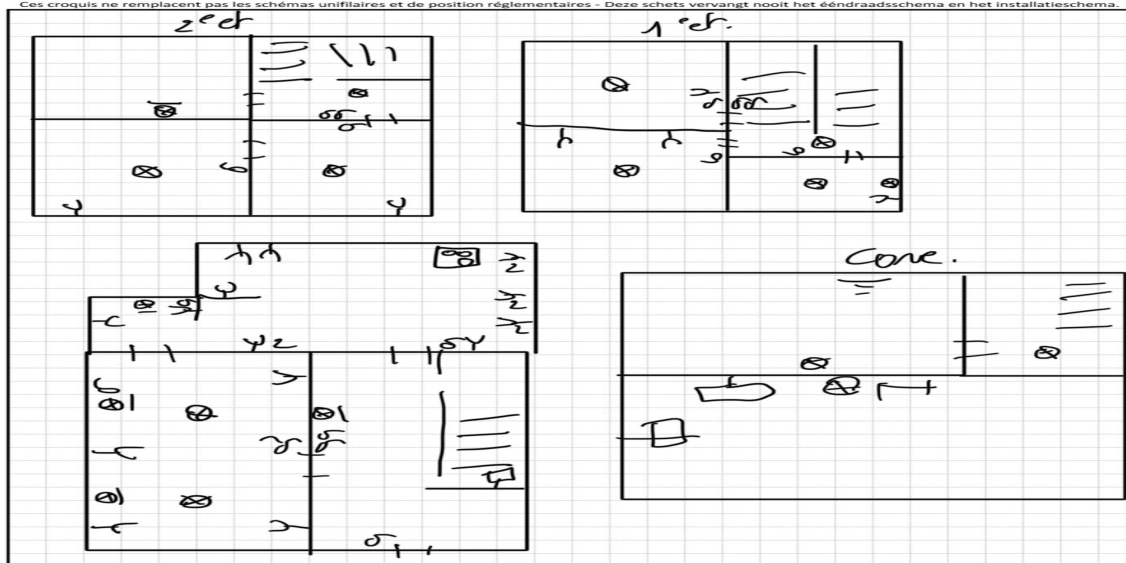

Ces croquis ne remplacent pas les schémas unifilaires et de position réglementaires - Deze schets vervangt nooit het ééndraadsschema en het installatieschema.

NOTE D'INFORMATION

Section 8.4.2. du Livre 1 du Règlement général sur les installations électriques : *Devoirs du vendeur et de l'acheteur lors de la vente d'une habitation équipée d'une ancienne installation électrique*

■ Dès que le compromis est signé :

Quels sont les devoirs du vendeur/notaire :

- Le vendeur doit remettre le PV de la visite de contrôle et ses annexes au notaire afin que celui-ci l'ajoute dans le dossier de la vente ;
- Le notaire doit faire mentionner dans l'acte de vente les points suivants :
 - la date du PV de la visite de contrôle
 - le fait de la remise du PV de la visite de contrôle à l'acheteur

Si le PV de la visite de contrôle est négatif (installation non-conforme) :

- l'obligation pour l'acheteur de communiquer son identité et la date de l'acte de vente à l'organisme de contrôle agréé qui a exécuté la visite de contrôle de l'installation électrique.

■ Dès que l'acte de vente est signé

Quels sont les devoirs de l'acheteur :

- L'acheteur doit détenir le dossier de l'installation électrique (schémas, PV, ...) en deux exemplaires ;

Si le PV de la visite de contrôle est positif (installation conforme) :

- L'acheteur doit laisser réaliser la prochaine visite de contrôle soit suivant le délai repris sur le PV de la visite de contrôle (maximum 25 ans après la date de la visite de contrôle) soit en cas de modification ou extension importante de l'installation électrique.

Si le PV de la visite de contrôle est négatif (installation non-conforme) :

- L'acheteur doit informer l'organisme de contrôle agréé qui a exécuté la visite de contrôle de l'installation électrique de son identité, de la date de l'acte de vente et du PV concerné ;
- Après la communication à l'organisme de contrôle, il reçoit automatiquement 18 mois à dater de l'acte de vente pour remettre en ordre l'installation électrique ;
- L'acheteur peut choisir un autre organisme de contrôle pour laisser réaliser le recontrôle dans le délai des 18 mois (vérification conformité de l'installation).

Pour de plus amples informations

SPF Economie, P.M.E., Classes moyennes et Energie

Direction générale de l'Energie – Haute surveillance des infrastructures et produits énergétiques

Adresse : Boulevard du roi Albert II 16 1000 Bruxelles

Tél. : 0800 120 33 / **E-mail :** gas.elec@economie.fgov.be

<https://economie.fgov.be>