

Schakelbord 1: Inkom	Schakelbord 2: Schuur
1 x 20A - 1P - #2 - C	1 x 25A - 3P - C
1 x 16A - 1P - #2 - C	1 x 25A - 2P - C
1 x 25A - SV - #3	4 x 16A - 2P - C
	5 x 20A - 2P - C
	Differentiaalschakelaar 300mA - 40 - 4P Type: A Differentiaalschakelaar 30mA - 40 - 4P Type: A

Controles

- | | | | |
|---|---|---|--|
| <input checked="" type="checkbox"/> Rechtstreekse aanraking | <input checked="" type="checkbox"/> Onrechtstreekse aanraking | <input checked="" type="checkbox"/> Montage | <input checked="" type="checkbox"/> Toestellen |
| <input checked="" type="checkbox"/> Materieel | <input checked="" type="checkbox"/> I>/doorsnede | <input type="checkbox"/> Schemas | <input checked="" type="checkbox"/> Controle foutlus |
| <input checked="" type="checkbox"/> Aardingscontinuïteit | <input checked="" type="checkbox"/> Test DSI | <input type="checkbox"/> Differentieelstroomrichting: kan niet verzegeld worden | |

Metingen

- | | |
|---|--|
| <input checked="" type="checkbox"/> Aardingsweerstand: 27.4 Ohm | <input checked="" type="checkbox"/> Algemeen isolatieniveau: Geen mogelijkheid om te meten |
|---|--|

Inbreuken

Inbreuken bestaande installatie

- A001: Eendraadsschema's, of indien nodig meerdraadschema's, van de installatie zijn te voorzien. (3.1.2.1., 9.1.1, 9.1.2.)
- A002: Situatieplannen van de installatie zijn te voorzien. (3.1.2.1)
- A006: Zie opmerkingen.
- B007: De/Het schakel- en/of verdeelbord(en) dient/dienen vervangen te worden, de beschermingsgraad tegen rechtstreekse aanraking is onvoldoende. (5.3.5.1)
- B008: De/het schakel- en/of verdeelbord(en) is/zijn te voorzien van een achterwand en/of deur van klasse I of II.. (5.3.5.1.a)
- B013: De markering en aanduiding ter identificatie van de bedienings-, de beschermings- en de scheidingsinrichtingen van de stroombanen dient aangebracht of vervolledigd te worden. (3.1.3.1)
- B018: De smeltzekeringhouders of houders van automatische schakelaars dienen voorzien te worden van kalibreerelementen. (5.3.5.5.a)
- B026: De wasmachine, de afwasmachine, de droogkast moeten afzonderlijk gevoed worden door een exclusief toegekende stroombaan. De doorsnede van de elektrische leidingen bestemd voor de voeding van deze elektrische toestellen of machines wordt in functie van het vermogen van deze elektrische toestellen of machines gekozen. (5.2.1.2)
- E003: Geen mogelijkheid tot meten van de isolatieweerstand. (5.1.5.2)
- F002: Een differentieelstroominrichting met een aanspreekstroom van ten hoogste 300 mA, ten minste type A, en een nominale stroomsterkte (In) van minstens 40 A moet in het begin van de installatie aangebracht worden. (4.2.4.3.b/5.3.5.3.a)
- F004: Onmiddellijk stroomafwaarts van de hoofd-differentieelstroombeschermingsinrichting, moet een afzonderlijke differentieelstroombeschermingsinrichting met een aanspreekstroom van ten hoogste 30 mA aangebracht worden voor de bescherming van installaties in badkamers en stortbadzalen, alsook van wasmachines, droogkasten en afwasmachines en gelijkaardige toestellen. (4.2.4.3.b/6.5.8.1.1)
- H002: De leidingen die sporen tonen van beschadiging d.m.v. verhitting (door slecht contact, overbelasting, productiefout,...) dienen te worden vervangen. Indien geen aanwijsbare reden kan worden vastgesteld, raden wij u aan de beveiliging van deze leidingen uit voorzienigheid te vervangen. (2.8.1)
- I001: Schakelaars, contactdoos of aftakdoos herschikken en/of opnieuw bevestigen.
- I010: De beschermingsgraad (IP) van het elektrisch materiaal dat in de badkamer geplaatst is, moet aangepast zijn aan het volume waarin dit geïnstalleerd is. (7.1.4.3)

Opmerkingen

- W001 - De nominale spanning dient duidelijk vermeld te worden op een oordeelkundig gekozen plaats.

W002 - Pictogram "levensgevaar" dient op degelijke wijze aangebracht te worden.
W009 - Dit verslag dient toegevoegd te worden aan het elektrisch dossier van de bestaande installatie!
W020 - Huis was gemeubeld op het moment van het controlebezoek.
W021 - Verslag opgesteld in het kader van verkoop wegens ontbreken van een geldig keuringsverslag.
W022 - Het kan zijn dat er na het voorleggen van vereiste schema's er nog bijkomende inbreuken worden vastgesteld.
De schuur is in 2005 vernieuwd.
Schema's volgens nota 70 FOD Economie
Controle enkel uitgevoerd op de zichtbaar en bereikbare delen.
De klant/vertegenwoordiger verklaart dat de installatie na keuring opnieuw functioneel is.
KEW 0003799: 76-1

Besluit

De installatie voldoet NIET.

Een nieuw controlebezoek moet worden uitgevoerd, door een erkend organisme, om na te gaan of na de afloop van de termijn van 18 maanden, te rekenen vanaf de datum van de akte van verkoop, de inbreuken verdwenen zijn.

Stappenplan voor een installatie die niet conform is

Stap 1	Stap 2	Stap 3	Stap 4
Dit verslag geeft de status van de elektrische installatie, zodat de koper van de installatie geïnformeerd is betreffende de te nemen maatregelen.	De koper heeft 18 maanden tijd na aktedatum om de vermelde inbreuken op te lossen. Als alle inbreuken zijn verholpen neem terug contact op met KEA of met uw keurder van KEA en maak een nieuwe afspraak, zo kunnen wij uw dossier opvolgen en vervolledigen.	De herkeuring moet uitgevoerd worden voor 18 maanden na aktedatum, bij KEA wordt volgende datum indicatief geregistreerd: 09/08/2027	KEA staat tot uw dienst voor alle noodzakelijke keuringen en staat u bij als er iets niet duidelijk is.

Bijlagen

1. Schema volgens nota 70 van FOD economie

De eigenaar, beheerder of uitbater van een huishoudelijke elektrische installatie is ertoe gehouden:

1. De goede staat van onderhoud te verzekeren of te laten verzekeren;
2. De geschikte maatregelen te treffen zodat de voorschriften van dit Boek op ieder ogenblik worden nageleefd;
3. Het dossier van de elektrische installatie aan de nieuwe eigenaar, beheerder of uitbater over te maken;
4. Een kopie van het dossier van de elektrische installatie ter beschikking te stellen van de eventuele huurder;
5. Onmiddellijk de met het toezicht belaste ambtenaar van de Federale Overheidsdienst die Energie onder zijn bevoegdheid heeft in kennis te stellen van elk ongeval waarvan personen het slachtoffer zijn en dat rechtstreeks of onrechtstreeks te wijten is aan de aanwezigheid van elektrische installaties.

Dit proces-verbaal dient bewaard te worden in het dossier van de elektrische installatie en dient elke aangebrachte wijziging te vermelden. De Federale overheidsdienst economie dient bij ieder ongeval, rechtstreeks of onrechtstreeks te wijten aan elektriciteit waarbij personen betrokken zijn, ingelicht te worden.

12

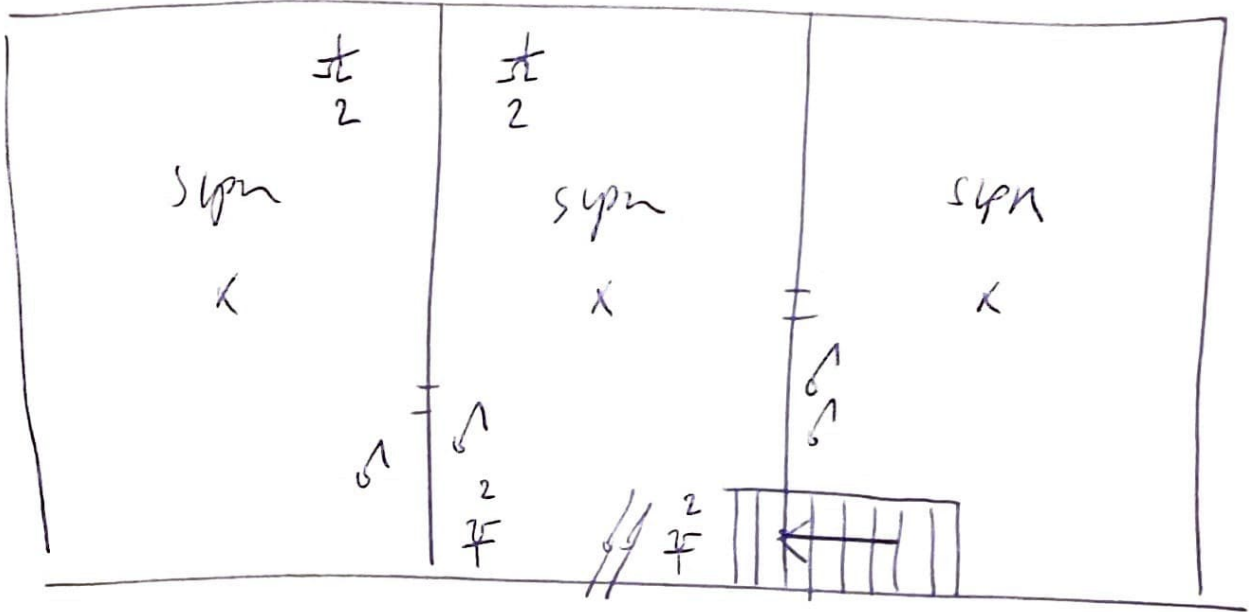

6LV

