

RAPPORT DE CONTRÔLE D'UNE INSTALLATION ÉLECTRIQUE DOMESTIQUE A BT/TBT
(A.R. DU 08/09/2019 - LIVRE 1 - 4.2.3.2 - 4.2.4.3 - 5.3.5.2 - 5.4.2.1 - 5.4.3.6 - 5.4.4 - 7.1 - 7.2.5.1)

VISITE DE CONTRÔLE D'UNE INSTALLATION EXISTANTE
(A.R. DU 08/09/2019 - LIVRE 1 - 2.11.2 + 6.5)

Objet	Habitation	Maison
	Adresse	Rue de Limbourg 49, 4800 Verviers
	Propriétaire	BOTTELBERGHE JEAN
	Demandeur	BOTTELBERGHE Jean (propriétaire)
	Téléphone	0498183320
	A.R. du 08/09/2019 - Livre 1:	8.4.2 - Vente d'un bien à installation entamée avant oct. '81
		Dérogations appliquées :
		8.2.1 - Date d'installation avant oct '81



Installation	Tension actuelle	3X230V
	Renforcement de puissance du raccordement au réseau public	Non permis
	Code EAN	Non communiqué
	Protection gén.	36A
	Qté tableaux	3
	Qté circuits	9 + 3 + 2
	Câble compteur-tableau	VFVB 4x10mm ²
	Conducteur principal de terre	16mm ²

Mesures		
Résistance de dispersion de prise de terre (PDT)	Isolement général par rapport à la PDT	Appareil utilisé
Non mesurable	0.89MΩ	MES015
Critère	Critère	
1. Résistance de dispersion de prise de terre (PDT)	Pas OK	6. Protection contre contacts indirects
2. Isolement général par rapport à la PDT	OK	7. Appareillage fixe et à poste fixe
3. Continuité de terre	Pas OK	8. Canalisations électriques (fils, peignes, câbles, conduits)
4. Différentiel(s) général(aux) (DDRG)	Pas OK	9. Repérages et/ou schémas unifilaire et de position
5. Protection contre contacts directs	Pas OK	

Voir infractions détaillées en page suivante.

Infractions

- A.1. Absence de schéma unifilaire (A.R. du 8/09/2019 - Livre 1 - 2.13 - 3.1.2.1 et 2, parties a - 9.1.2)
- A.2. Absence de plan de position (A.R. du 8/09/2019 - Livre 1 - 2.13 - 3.1.2.1 et 3, parties a - 9.1.2)
- A.6. Absence de repérage sur le(s) tableau(x) (A.R. du 8/09/2019 - Livre 1 - 3.1.3.1 - 3.1.3.3 a)
- A.7. Correspondance entre repérage des circuits et schéma(s)/plan(s) non assurée ou à corriger (A.R. du 8/09/2019 - Livre 1 - 3.1.2.1.a - 3.1.3)
- A.8. Tension de service à indiquer sur chaque tableau de répartition et/ou de manoeuvre (A.R. du 8/09/2019 - Livre 1 - 3.1.3.3 a)
- B.1. Tableau difficilement accessible (A.R. du 8/09/2019 - Livre 1 - 5.3.5.1.c)
- B.4. Porte et/ou écran de protection manquant(s) sur un tableau (A.R. du 8/09/2019 - Livre 1 - 4.2.2.1.b2 - 5.3.5.1.a)
- B.5. Obturer les ouvertures non utilisées du tableau ou coffret (A.R. du 8/09/2019 - Livre 1 - 4.2.2.3.a.1+2)
- B.7. Appareillage à pouvoir de coupure de moins de 3 kA (A.R. du 8/09/2019 - Livre 1 - 5.3.5.5.a) ou non prévu pour la tension nominale (A.R. du 8/09/2019 - Livre 1 - 1.4.1.1)
- B.10. Fusibles ou disjoncteurs à caractéristiques non identifiables (A.R. du 8/09/2019 - Livre 1 - 1.4.2.1 - 5.1.1.1 - 5.1.3.1)
- B.11. Elements de calibrage manquants pour des fusibles ou des disjoncteurs à broches (A.R. du 8/09/2019 - Livre 1 - 5.3.5.5.a)
- B.21. Circuit non exclusivement dédié pour une machine à laver, un sèche-linge, une cuisinière, une taque de cuisson et/ou un four électrique(s), un lave-vaisselle ou tout appareil fixe ou mobile de plus de 2600 W de puissance nominale (A.R. du 8/09/2019 - Livre 1 - 5.2.1.2)
- B.25. Section(s) des pontages des protections insuffisante(s) dans un tableau (A.R. du 8/09/2019 - Livre 1 - 4.4.1.5)
- C.7. Résistance de dispersion de prise de terre non mesurable (A.R. du 8/09/2019 - Livre 1 - 6.4.5.2)
- C.12. Sectionneur de terre fortement corrodé et/ou défectueux. A remplacer. (A.R. du 8/09/19 - Livre 1 - 5.4.3.5)
- D.1. Equipotentielle(s) principale(s) inexistante(s), incomplète(s), discontinue(s) ou réalisée(s) par conducteur sans isolant vert/jaune ou de section de cuivre inférieure à 6 mm² (A.R. du 8/09/2019 - Livre 1 - 2.5 - 4.2.3.2 - 4.2.3.4.a5 - 5.4.4.1 - 5.1.6.2)
- D.3. Equipotentielle(s) supplémentaire(s) inexistante(s), incomplète(s) ou réalisée(s) par conducteur sans isolant vert/jaune ou de section de cuivre inférieure à 4 mm² ou 2,5 mm² sous tube (A.R. du 8/09/2019 - Livre 1 - 5.4.4.2 - 5.1.6.2)
- E.1a. Différentiel général (DDRG) de sensibilité > 300 mA ou manquant, en régime TT (A.R. du 8/09/2019 - Livre 1 - 4.2.4.3.b - 5.1.3.3 - 5.3.5.3)
- E.4a. DDR à haute sensibilité (≤ 30 mA), manquant pour la salle de bain et/ou la douche (A.R. du 8/09/2019 - Livre 1 - 4.2.4.3.c - 7.1.4.1)
- E.5. Différentiel(s) à haute sensibilité (≤ 30 mA) manquant(s) pour une machine à laver, un séchoir, un lave-vaisselle, une piscine, un sauna ou un bassin d'eau extérieur (A.R. du 8/09/2019 - Livre 1 - 4.2.4.3.c - 7.2.4.3.a+d - 7.3.4.3 - 7.100.4.2)
- F.1. Interrupteur, prise de courant ou boîte de dérivation à reconditionner et/ou refixer. (A.R. du 8/09/2019 - Livre 1 - 5.2.6.1 - 5.3.3.4- 5.3.5.2.a)
- F.2. Réaliser les connexions dans des coffrets, tableaux, boîtes de jonction ou de dérivation, aux bornes des interrupteurs, des prises de courant ou dans les boîtiers de luminaires (A.R. du 8/09/2019 - Livre 1 - 5.2.6.1)
- F.6. Prise de courant non conforme à NBN C61-112, à broche de terre et sécurité enfant (A.R. du 8/09/2019 - Livre 1 - 4.2.2.3.b - 5.3.5.2)
- F.9. Circuit comportant plus de 8 socles de prises simples ou multiples (A.R. du 8/09/2019 - Livre 1 - 5.3.5.3.b)
- G.1. Obturer des ouvertures (IPXX-B max) et/ou placer un couvercle dans des boîtes de dérivation (A.R. du 8/09/2019 - Livre 1 - 4.2.2.3.a2)
- G.2. Raccords de lustre (sucres) à éliminer (A.R. du 8/09/2019 - Livre 1 - 4.2.2.3.a2)
- G.7. Protéger mécaniquement les câbles non armés (VVB, (E)XVB, C/VGVB) aux endroits exposés aux dégradations, coups, chocs (traversée de murs, plafonds, ...) et jusqu'à hauteur min. de 10 cm au-dessus du niveau du sol (A.R. du 8/09/2019 - Livre 1 - 5.2.1.5 - 5.2.9.5).
- G.10. Placer sous tubes ou goulottes adéquats les conducteurs de type VOB, VOBs ou VOBst (A.R. du 8/09/2019 - Livre 1 - 5.2.9.5 - 5.2.9.10)
- G.14. Conducteur de terre non distribué à toute l'installation (A.R. du 8/09/2019 - Livre 1 - 4.2.4.3.a - 5.3.5.2.b - 5.4.3.6)
- G.21. Locaux encombrés, Certaines prises de courant non accessibles n'ont pu être contrôlées (A.R. du 8/09/2019 - Livre 1 - 5.3.5.2).

Observations

- O.2. La présentation ultérieure des schémas/plans, absents lors du contrôle, pourrait induire d'autres infractions au moment de la revisite.
- O.3. Valeur de résistance de dispersion de prise de terre non mesurable. Toute correction utile est à apporter pour en permettre la mesure à la revisite.
- O.12. Certains (tous les) appareils de classe 1 étaient absents lors de la visite (appareils à raccorder d'office à la terre).
- O.13. Par dérog. (A.R. du 8/09/2019 - Livre 1 - 8.2.1), absence(s) permise(s) : 1. pour la salle de bain ou de douche, d'un DDR, distinct du DDR général, de sensibilité max de 30 mA et/ou d'une équipotentielle supplémentaire, avec vol. de sécurité 2 autour de la baignoire ou de la douche de 1m au lieu de 60 cm ; 2. et/ou pour une MAL, un séchoir, un LV, un sauna, une piscine ou un bassin d'eau extérieur, d'un DDR, distinct du DDR général, de sensibilité max de 30 mA (sans contre-mesure) ; 3. et/ou d'une liaison équipotentielle principale (sans contre-mesure). Nous conseillons néanmoins vivement la mise en oeuvre de ces dispositions pour une protection optimale contre les chocs électriques dans les lieux et sur les appareillages à risque d'humidification de la peau.
- O.14. Locaux trop encombrés pour permettre un contrôle complet de l'installation.

NON CONFORME

Installation non-conforme aux prescriptions de l'A.R. du 08/09/2019 - Livre 1

Installation à faire de nouveau contrôler avant

18 mois à dater de la signature de l'acte de vente (uniquement pour la vente d'un bien d'avant octobre 1981)

Renforcement de puissance du raccordement au réseau public

Bornes amont de la protection différentielle générale scellées ?

Pour CERTIGREEN test, l'inspecteur



Grégory
ROBIN
0460956734

Le contrôle n'a porté que sur les parties visibles et accessibles de l'installation, et uniquement sur les installations domestiques concernées par la demande qui nous a été adressée. Aucune modification apportée à l'installation après le passage de l'agent-visiteur n'est prise en compte dans ce rapport. Les travaux nécessaires pour faire disparaître les infractions constatées pendant la visite de contrôle doivent être exécutés sans retard et toutes mesures adéquates doivent être prises pour qu'en cas de maintien en service des installations, les infractions ne constituent pas un danger pour les personnes et les biens. Toute réclamation est à transmettre à la société par écrit. Il peut être fait appel aux résultats d'inspection via recours au SPF Economie Direction générale de l'Energie. Toute information contenue dans le présent rapport est confidentielle et ne peut être divulguée qu'au demandeur et au propriétaire. Seul le service du ministère fédéral de l'économie en charge de la surveillance des organismes de contrôle agréé peut avoir accès, à sa demande, à ces informations. En cas de non-conformité persistante à la seconde visite, une copie du rapport est d'office transmise au SPF Economie Direction générale de l'Energie par CERTIGREEN test.

Obligations du propriétaire (AR du 8/9/19 - Livre 1 - 9.1.2 + 3.1.2 + 6.5.7.2.b7) : 1. Conserver, dans le dossier de l'installation électrique, ce procès-verbal, les plans et toute notice décrivant les garanties de sécurité que doivent présenter certaines machines, appareils ou canalisations électriques (nous conseillons de placer une copie de ces documents à proximité du tableau électrique principal) - 2. enseigner dans le dossier toute modification intervenue dans l'installation électrique - 3. Aviser immédiatement le Ministre des affaires économiques, Direction générale de l'Energie, de tout accident survenu aux personnes et dû, directement ou indirectement, à la présence d'électricité - 4. Entretien ou faire entretenir son installation (tester régulièrement toutes les protections à courant différentiel résiduel via leur bouton de test, resserrer les bornes des tableaux une fois par an, dépoussiérer,...) - 5. Prendre toutes mesures adéquates pour que les dispositions de l'AR du 8/9/19 - Livre 1 soient en tout temps observées - 6. Transmettre au locataire, nouveau propriétaire, gestionnaire ou exploitant le dossier de l'installation électrique.

Photos annexes

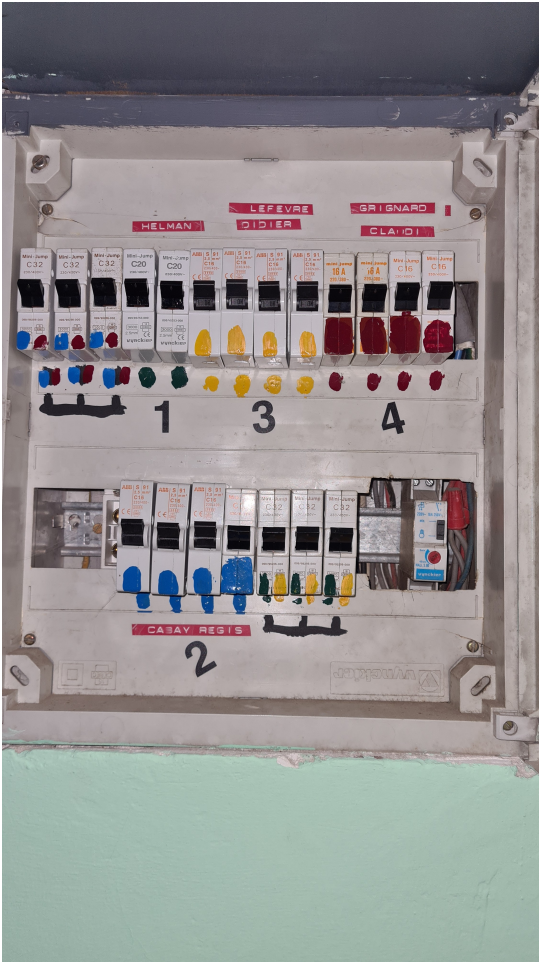

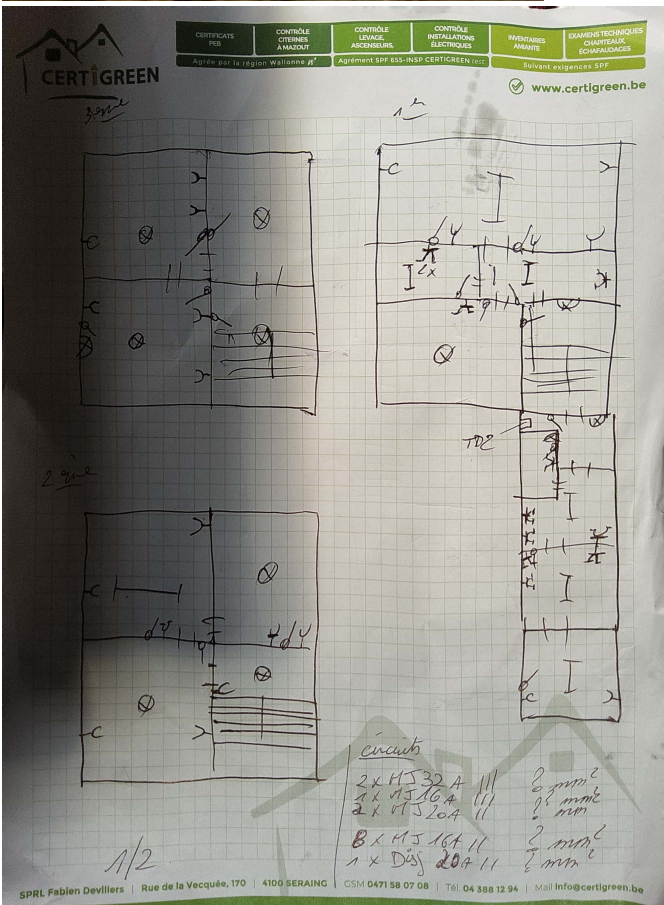
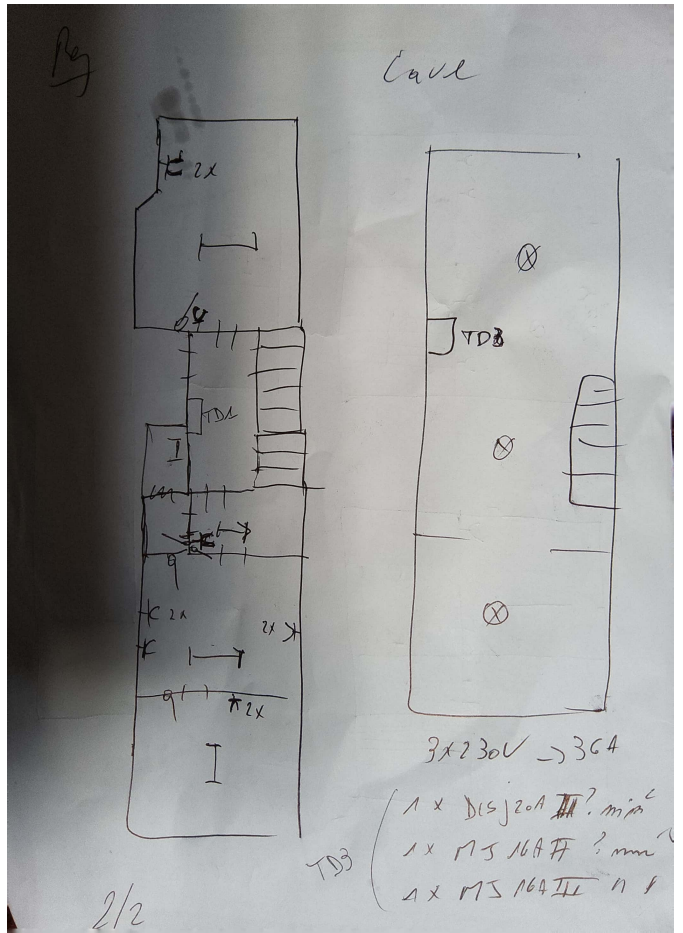
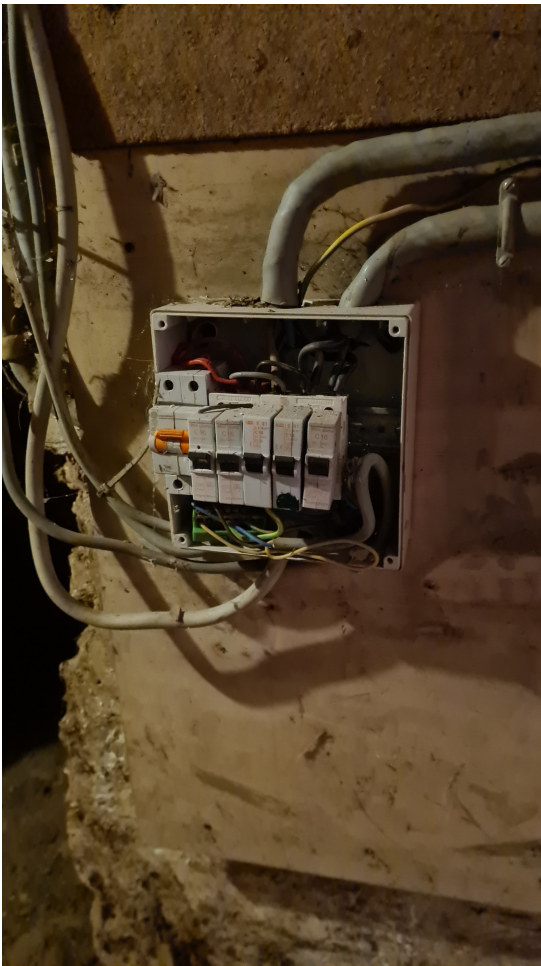

NOTE D'INFORMATION

Section 8.4.2. du Livre 1 du Règlement général sur les installations électriques : *Devoirs du vendeur et de l'acheteur lors de la vente d'une habitation équipée d'une ancienne installation électrique*

■ Dès que le compromis est signé :

Quels sont les devoirs du vendeur/notaire :

- Le vendeur doit remettre le PV de la visite de contrôle et ses annexes au notaire afin que celui-ci l'ajoute dans le dossier de la vente ;
- Le notaire doit faire mentionner dans l'acte de vente les points suivants :
 - la date du PV de la visite de contrôle
 - le fait de la remise du PV de la visite de contrôle à l'acheteur

Si le PV de la visite de contrôle est négatif (installation non-conforme) :

- l'obligation pour l'acheteur de communiquer son identité et la date de l'acte de vente à l'organisme de contrôle agréé qui a exécuté la visite de contrôle de l'installation électrique.

■ Dès que l'acte de vente est signé

Quels sont les devoirs de l'acheteur :

- L'acheteur doit détenir le dossier de l'installation électrique (schémas, PV, ...) en deux exemplaires ;

Si le PV de la visite de contrôle est positif (installation conforme) :

- L'acheteur doit laisser réaliser la prochaine visite de contrôle soit suivant le délai repris sur le PV de la visite de contrôle (maximum 25 ans après la date de la visite de contrôle) soit en cas de modification ou extension importante de l'installation électrique.

Si le PV de la visite de contrôle est négatif (installation non-conforme) :

- L'acheteur doit informer l'organisme de contrôle agréé qui a exécuté la visite de contrôle de l'installation électrique de son identité, de la date de l'acte de vente et du PV concerné ;
- Après la communication à l'organisme de contrôle, il reçoit automatiquement 18 mois à dater de l'acte de vente pour remettre en ordre l'installation électrique ;
- L'acheteur peut choisir un autre organisme de contrôle pour laisser réaliser le recontrôle dans le délai des 18 mois (vérification conformité de l'installation).

Pour de plus amples informations

SPF Economie, P.M.E., Classes moyennes et Energie

Direction générale de l'Energie – Haute surveillance des infrastructures et produits énergétiques

Adresse : Boulevard du roi Albert II 16 1000 Bruxelles

Tél. : 0800 120 33 / E-mail : gas.elec@economie.fgov.be

<https://economie.fgov.be>