

Rapport de contrôle d'installations électriques à basse et à très basse tension

EXEMPLAIRE ORIGINAL

RÉF. 158/2024/64067/02:1

DATE DU CONTRÔLE 30/04/2024 AGENT VISITEUR Thierry Van Vooren
ADRESSE DU CONTRÔLE Avenue Heydenberg 81 (étage 2e) - 1200 Woluwe-Saint-Lambert TYPE DE CONTRÔLE Visite de contrôle (6.5.)

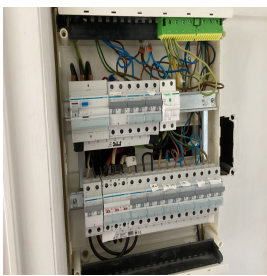

› DONNÉES GÉNÉRALES

Adresse de l'installation	Avenue Heydenberg 81 (étage 2e) - 1200 Woluwe-Saint-Lambert
Type de locaux	Unité d'habitation (appartement)
Objet du contrôle	[REDACTED]
Propriétaire	[REDACTED]
Responsable des travaux	Non communiqué
Dérogations applicables/appliquées	Installations électriques domestiques ancien RGIE (8.2.2.)

› DONNÉES DU RACCORDEMENT

Gestionnaire du réseau de distribution (GRD)	SIBELGA
Code EAN	Non communiqué
Numéro du compteur	20229313
Index jour/nuit	046921,2/
Type de coupure générale	Disjoncteur
Câble compteur - tableau	VOB 16mm2
Tension nominale de service	3x230V - AC
Courant nominal de la protection de branchement	16A

› CONTRÔLE

Conformité schéma(s) unifilaire(s) et plan(s) de position Pas OK | Nombre de tableaux 2 | Nombre de circuits 12+2

Circuits				
Protection				
Section (mm ²)				
Conclusion				
Les fondations datent	D'avant le 1/10/1981	Dispositif différentiel de tête	ID - 40A - 300mA - type A - test OK	
Type d'électrode de terre	Piquets	Dispositif différentiel supplémentaire	ID - 40A - 30mA - type A - test OK	
Résistance de dispersion de la prise de terre (Ω)	23,3MIB	Fixation/Etat/Détérioration matériel	Pas OK	
Conformité des liaisons équipotentielles et des PE	Pas OK	Contrôle visuel appareils fixes et/ou mobiles	Pas OK	
Test de continuité	Pas concluant	Protection contre les contacts directs	Pas OK	
Contrôle boucle de défaut	Pas concluant	Résistance générale d'isolement (MΩ)	74,0	
Protection contre les contacts indirects	OK	Adéquation DPCDR – prise de terre	OK	
		Adéquation protections surintensités – sections	OK	
Le ou les socles de prise en défaut sont localisés dans		la cuisine - le lave-vaisselle		

CONCLUSION : NON CONFORME

A la date du 30/04/2024, l'installation électrique de Avenue Heydenberg 81 (étage 2e) - 1200 Woluwe-Saint-Lambert n'est pas conforme aux prescriptions du Livre 1 de l'arrêté royal du 8 septembre 2019 établissant le Livre 1 sur les installations électriques à basse tension et à très basse tension. Le contrôle réalisé par Certinergie a porté sur les parties visibles de l'installation et normalement accessibles. Les travaux nécessaires pour faire disparaître les infractions constatées pendant la visite de contrôle, doivent être exécutées sans retard et toutes mesures adéquates doivent être prises pour qu'en cas de maintien en service de l'installation, les infractions ne constituent pas un danger pour les personnes. Une nouvelle visite de contrôle est à exécuter pour constater la disparition des infractions par le même organisme au plus tard avant le 30/04/2025.

Signature de l'agent

Rapport de contrôle d'installations électriques à basse et à très basse tension

EXEMPLAIRE ORIGINAL

RÉF. 158/2024/64067/02:1

› LISTE DES INFRACTIONS

- Les schémas unifilaires et/ou plans de position ne sont pas présents. - 3.1.2.;6.4.6.;6.5.7.;9.1.2.
- Le contrôle d'une/des boucles de défaut n'est pas concluant. - 6.4.6.4.;6.5.7.2.
- Raccordements et assemblage, les connexions ou dérivations des câbles ne sont pas effectués en conformité avec les règles de l'art, elles doivent être réalisées dans des boîtes de dérivation, des tableaux, aux bornes des interrupteurs ou des prises de courant ou dans les appareils d'éclairage. Les boîtes d'encastrement des prises et interrupteurs doivent être suffisamment larges pour y réaliser facilement les connexions.
- Du matériel électrique est présent dans un/des volume(s) qui ne lui est/sont pas autorisé(s) de la salle de bains/de douche. - 7.1.5.3.
- Des contacts de terre de socles de prise de courant ne sont pas reliés au conducteur de protection de la canalisation électrique. - 6.4.6.4.;6.5.7.2.
- Les goulottes ne sont pas fermées ou sont cassées
- L'utilisation de douilles pour alimenter un point d'éclairage dans l'attente de l'appareil d'éclairage définitif n'est autorisée - 4.2.4.3.a
- Il faut revoir l'introduction des conducteurs dans le matériel électrique.
- La continuité du PE vers les contacts de terre des socles de prise et/ou vers des appareils de classe 1 à poste fixe et/ou des liaisons équipotentielles (principales, supplémentaires) n'est pas réalisée. - 6.4.6.4.;6.5.7.2.
- Des socles de prise de courant qui ne comportent pas de contact de terre ne sont pas protégés par un dispositif de protection à courant différentiel résiduel à haute ou très haute sensibilité - 4.2.4.3.b

› REMARQUES

- Nous ne pouvons pas exclure qu'au dépôt des schémas il puisse y avoir d'autres infractions.
- L'appareillage électrique fixe ou à poste fixe suivant n'est pas présent - sèche-linge
- L'habitation étant meublée, il se peut que tout n'a pu être vérifié.

Rappel sur les prescriptions réglementaires :

Le propriétaire, le gestionnaire ou l'exploitant de l'installation électrique est tenu :

- a) d'en assurer ou d'en faire assurer l'entretien ;
- b) de prendre toutes mesures adéquates pour que les dispositions du Livre 1 de l'arrêté royal du 8 septembre 2019 établissant le Livre 1 sur les installations électriques à basse tension et à très basse tension soient en tout temps observés ;
- c) de conserver les documents, en ce compris le ou les rapports de contrôle, de l'installation électrique dans un dossier, de le tenir à disposition de toute personne qui peut le consulter et de mettre à disposition une copie de ce dossier à tout éventuel locataire ;
- d) de transmettre le dossier de l'installation électrique au nouveau propriétaire, gestionnaire ou exploitant ;
- e) d'aviser immédiatement le fonctionnaire préposé à la surveillance du Service Public Fédéral ayant l'Energie dans ses attributions de tout accident survenu aux personnes et du, directement ou indirectement, à la présence d'installations électriques ;
- f) de renseigner dans le dossier de l'installation électrique toute modification ou extension non importante survenue sur l'installation électrique ;
- g) de laisser réaliser par un organisme agréé un contrôle de conformité avant la mise en usage sur toute modification ou extension importante survenue sur l'installation électrique.
- h) si des infractions ont été constatées lors de la visite de contrôle, de faire effectuer une nouvelle visite de contrôle par le même organisme agréé afin de vérifier la disparition des infractions au terme du délai de un an. Dans le cas où, lors de cette seconde visite, des infractions subsistent, l'organisme agréé se doit d'envoyer une copie du rapport de visite de contrôle à la Direction générale de l'Energie préposée à la haute surveillance des installations électriques domestiques.

Rapport de contrôle d'installations électriques à basse et à très basse tension

EXEMPLAIRE ORIGINAL

RÉF. 158/2024/64067/02:1

› ANNEXES

Autre(s)



Rapport de contrôle d'installations électriques à basse et à très basse tension

EXEMPLAIRE ORIGINAL

RÉF. 158/2024/64067/02:1

› ANNEXES

Autre(s)

