



INSTALLATIONS ÉLECTRIQUES À BASSE TENSION ET À TRÈS BASSE TENSION (Livre 1 – AR 08/09/2019)

Identification des tiers:

| | | | |
|---------------|---|--|--|
| Client: | Quittelier Olivier Architecte, Rue de la Barre 93, 7532 BECLERS | | |
| Propriétaire: | | | |
| Installateur: | NC | | |
| N° TVA: | / | | |

Installateur = personne ou personnes responsable(s) des travaux

Identification de l'installation électrique:

| | | | |
|------------------------|--------------------------------|-------------------|------------------|
| Adresse du contrôle: | Rue des Abliaux 89, 7536 VAULX | | |
| Code EAN installation: | NC | | |
| Tarif compteur(s): | Bihoraire | Cabine HT privée: | Non |
| Numéro compteur(s): | 16339871 | GRD: | ORES |
| Index compteur(s): | J 009237.1 / N 010983.8 | Type de locaux: | Maison mitoyenne |
| Type d'installation: | Unité d'habitation | | |

Nature du contrôle:

| | | | |
|--|---|--|--|
| Conformément aux prescriptions du Livre 1 – Installations à basse tension et à très basse tension – Procédure interne QPRO/ELE/001 | | | |
| Type de contrôle: | Visite de contrôle libre ancienne installation électrique (8.4.3) | | |
| Date de réalisation: | <input checked="" type="checkbox"/> Avant le 01/10/1981 | <input checked="" type="checkbox"/> Après le 01/10/1981 et avant le 01/06/2020 | <input type="checkbox"/> Après le 01/06/2020 |
| Notes: | Voir rubrique "CONSTATATIONS - Remarques" | | |
| Dérogations (Partie 8): | Appliquées | | |
| Réinspection au rapport: | / | | |

Données générales de l'installation électrique:

| | | | | | |
|---|---|--|---------------------------------------|-------------------------------------|------|
| Tension nominale : | 3 x 230V | Intensité nominale max.: | 40 A | Valeur nominale branchement: | 20 A |
| Câble d'alimentation: | 4x10 mm ² | Type: | EXVB | Type de système de mise à la terre: | TT |
| Electrode de terre: | Non installée | | Section électrode de terre: | / | |
| | | | Section conducteur de terre: | / | |
| Nombre de tableaux: | 1 | Nombre de circuits: | 19 | Nombre de circuits de réserve: | 0 |
| Installation de production décentralisée: | Non présente | | Puissance AC (maximale): | / kVA | |
| <input type="checkbox"/> Installation PV | <input type="checkbox"/> Stockage de batterie | <input type="checkbox"/> Central à hydrogène | <input type="checkbox"/> Cogénération | <input type="checkbox"/> Eolienne | |

Description générale des dispositifs à courant différentiel:

| |
|-------------------|
| Voir tableau p. 2 |
|-------------------|

Schémas et plans de l'installation:

| | | | | |
|--|--------------|---------|--|---|
| Schéma(s) unifilaire(s) ou de circuits: | Version/n° / | Date: / | <input type="checkbox"/> En ordre | <input checked="" type="checkbox"/> Non présent |
| Plan(s) de position: | Version/n° / | Date: / | <input type="checkbox"/> En ordre | <input checked="" type="checkbox"/> Non présent |
| Document(s) des installations de sécurité: | Version/n° / | Date: / | <input checked="" type="checkbox"/> Non applicable | <input type="checkbox"/> Non présent |
| Document(s) des installations critiques: | Version/n° / | Date: / | <input checked="" type="checkbox"/> Non applicable | <input type="checkbox"/> Non présent |

Mesures, contrôles et essais:

| | | | |
|---|---------------------|---|---------------|
| Résistance de dispersion de la prise de terre: | / Ω | Méthode de mesure: | Non effectuée |
| Niveau d'isolement général: | / MΩ | Tension de mesure: | Non effectuée |
| Test dispositif(s) à courant différentiel-résiduel: | Bouton test: Pas OK | Boucle de défaut: | Pas OK |
| Continuité des conducteurs de protection: | Général: Pas OK | Liaison équipotentielle: | Pas OK |
| Protection contre les contacts indirects: | Pas OK | Protection contre les contacts directs: | Pas OK |
| Etat du matériel (à pose) fixe: | Pas OK | Etat du matériel mobile: | Pas OK |



Description générale des dispositifs à courant différentiel

| Compleur | Emplacement | Type | In | DIn | #P | Type | Circuits |
|----------|-------------|-------|-----|-------|----|------|----------|
| Jour | Général | Diff. | 40A | 300mA | 4P | A | TGBT |

Description des circuits

| ID Tableau | Dispositif à courant différentiel | Type de protection | Intensité nominale | Nombre de pôles | Section conducteurs | Nombre | Réserve? |
|------------|-----------------------------------|-------------------------|--------------------|-----------------|---------------------|--------|--------------------------|
| TGBT | 300 mA | Différentiel | 40 A | 4P | 6 mm ² | 1 | <input type="checkbox"/> |
| TGBT | 300 mA | Disjoncteur automatique | 16 A | 2P | 2.5 mm ² | 9 | <input type="checkbox"/> |
| TGBT | 300 mA | Disjoncteur automatique | 20 A | 2P | 2.5 mm ² | 10 | <input type="checkbox"/> |

DISJ AUTO 2P 9x16A / 10x20A

CONSTATATIONS: Infractions**Infractions générales:**

0.01. - L'ensemble de l'installation électrique n'est pas conforme aux exigences du Livre 1. Une révision complète de l'installation est requise. Une fois les travaux de modification sont terminés, un nouveau contrôle est requis.

Infractions schémas et plans:

- 1.01. - Le schéma unifilaire de l'installation électrique n'est pas présent au moment du contrôle. (Livre 1, Sous-section 3.1.2.1. (a))
 1.02. - Le plan de position de l'installation électrique n'est pas présent au moment du contrôle. (Livre 1, Sous-section 3.1.2.1. (a))

Infractions mesures:

- 2.05A. - Le fonctionnement du dispositif de protection à courant différentiel-résiduel via son propre bouton de test n'est pas en ordre. (Livre 1, Sous-section 6.5.7.2. (b.4))
 2.05B. - Le fonctionnement du dispositif de protection à courant différentiel-résiduel via la création d'un courant de défaut n'est pas en ordre. (Livre 1, Sous-section 6.5.7.2. (b.4))

Infractions installation de mise à la terre:

- 3.01. - Une électrode de terre générale est manquante; une prise de terre est à prévoir conformément les prescriptions. (Livre 1, Sous-section 5.4.2.1. (b.2))
 3.04. - Pour permettre la mesure de la résistance de dispersion de la prise de terre, il est indispensable de prévoir un sectionneur de terre qui est démontable seulement à l'aide d'un outil. (Livre 1, Sous-section 5.4.3.5.)
 3.06A. - Une ou plusieurs liaisons équipotentielles principales sont absentes. (Livre 1, Sous-section 4.2.3.2.)
 - La liaison équipotentielle des canalisations principales métalliques de gaz (gaz naturel ou gaz en bouteille) au bâtiment n'est pas présente. (Livre 1, Sous-section 4.2.3.2.)
 - La liaison équipotentielle des canalisations principales métalliques d'eau au bâtiment n'est pas présente. (Livre 1, Sous-section 4.2.3.2.)
 3.11. - Les socles de prise de courant comportant un contact de terre doivent également être reliés à l'installation de terre générale via le conducteur de protection. (Livre 1, Sous-section 5.3.5.2. (b))
 Explication: Aucune prise de l'installation n'est reliée à la prise de terre principale.
 3.13. - Toutes les masses des équipements électriques à basse tension de la classe I doivent être connectées au conducteur de protection de la canalisation électrique. (Livre 1, Sous-section 4.2.4.3. (a))

Infractions tableaux de répartition et de manoeuvre:

- 4.07. - Les parties actives nues et accessibles dans le tableau de répartition et de manoeuvre sont insuffisamment protégées. (Livre 1, Sous-section 4.2.2.3./5.3.5.1. (a))
 4.08. - Les ouvertures non utilisées du tableau de répartition et de manoeuvre (entrée de câbles, plaque de protection,...) doivent être obturées correctement. (Livre 1, Sous-section 4.2.2.3./5.3.5.1. (a))
 4.10 - L'identification des dispositifs de commande, de protection et de sectionnement, ainsi des bornes de raccordement des circuits, n'est pas effectuée avec des repérages individuels bien visible et indélébile. (Livre 1, Sous-section 3.1.3.1.)
 4.10B. - L'indication de la tension d'alimentation n'est pas présente sur chaque tableau de répartition et de manoeuvre. (Livre 1, Sous-section 3.1.3.3. (a))
 4.13. - L'introduction des conducteurs et câbles électriques dans le tableau de répartition et de manoeuvre doit être effectuée selon les règles de l'art. (Livre 1, Sous-section 5.2.9.3./5.2.9.5.)

Infractions dispositif de protection à courant différentiel-résiduel:

- 5.08A. - Un dispositif de protection à courant différentiel-résiduel à haute (30mA) ou très haute sensibilité (10mA), subordonné à celui placé à l'origine de l'installation, doit être prévu pour la protection des appareils d'utilisation à poste fixe, les dispositifs de commande et de réglage et les socles de prises de courant dans les salles de douches et les salles de bains. (Livre 1, Sous-section 4.2.4.3. (b))
 5.08B. - Un dispositif de protection à courant différentiel-résiduel à haute (30mA) ou très haute sensibilité (10mA), subordonné à celui placé à l'origine de l'installation, doit être prévu pour la protection des dispositifs servant au raccordement d'un lave-linge, d'un sèche-linge et d'une lave-vaisselle. (Livre 1, Sous-section 4.2.4.3. (b))

Infractions installation électrique:

- 7.04. - Les interrupteurs, socles de prises de courant ou boîtes de dérivation doivent être réarrangés et/ou refixés selon les règles de l'art. (Livre 1, Sous-section 1.4.1.3.)
 7.05. - Les connexions ne sont pas réalisées selon les règles de l'art. (Livre 1, Section 5.2.6.)



- Les connexions ne peuvent être exécutées que dans les tableaux de répartition et de manoeuvre, boîtes de jonction ou de dérivation, aux bornes des interrupteurs, des prises de courant ou dans les pavillons des appareils d'éclairage suspendu. (Livre 1, Sous-section 5.2.6.1.)
- 7.19B. - Les interrupteurs encastrés dans les parois sont logés dans des boîtes soit en métal soit en matière isolante. (Livre 1, Sous-section 5.3.5.4. (c))

Infractions canalisations et code de couleur:

- 8.01. - Toutes les canalisations électriques non utilisées doivent être supprimées ou doivent être isolées aux deux extrémités. (Conseil/remarque)
- 8.04. - Les canalisations électriques doivent être introduites correctement dans les matériaux électriques (socles de prises de courant, interrupteurs, éclairage,...), afin d'assurer une protection continue (équivalent à la classe II). (Livre 1, Sous-section 5.2.9.5.)
- 8.05. - La fixation des canalisations électriques en mode apparent et en pose sous conduits doit être effectuée selon les règles de l'art. (Livre 1, Sous-section 5.2.9.3./5.2.9.5.)
- 8.09A. - A l'air libre et en pose apparent, seulement des câbles peuvent être utilisés (A l'exception des conducteurs de protection indépendants). (Livre 1, Sous-section 5.2.9.5.)

CONSTATATIONS: Remarques

- A - Les schémas de l'installation électrique doivent être conservés obligatoirement dans le dossier de l'installation électrique. Il est également fortement recommandé de garder une copie des schémas à proximité du tableau de répartition principal.
- A - Tous les dispositifs de protection à courant différentiel-résiduel dans l'installation électrique doivent être testés périodiquement (p.ex. mensuel) à l'aide du bouton test (cfr. prescriptions du fabricant).
- A - Ce contrôle ne comprend que les parties visibles de l'installation.
- A - Le contrôle effectué est un contrôle instantané basé sur le moment de passage. Ce rapport est uniquement le reflet de l'installation électrique au moment du contrôle.
- A2 - L'éclairage n'est pas encore installé définitivement.
- B - Il n'est pas exclu que des infractions supplémentaires soient identifiées lors de la présentation des schémas.
- B - L'unité est meublée au moment du contrôle.
- D5 - La résistance de dispersion de la prise de terre ne peut pas être mesurée. Celle-ci doit de préférence être inférieure à 30 Ohms.
- D6 - La résistance d'isolement ne peut pas être mesurée. Celle-ci doit être supérieure à 0,5 MOhm.
- Remarques supplémentaires:
Contrôle effectué pour une vente.
Installation électrique non terminée, des circuits ne sont pas alimentés.



CONCLUSION:

L'installation électrique est pas conforme aux prescriptions du livre 1er de l'arrêté royal du 8 septembre 2019

Le prochain contrôle est à effectuer au plus tard avant: **12/04/2025**

par le même organisme

par un organisme au choix

- Les schémas unifilaires et les plans de position de l'installation ont été datés et signés.
- Les bornes d'entrée du (ou des) dispositif(s) à courant différentiel à l'origine de l'installation ont été scellées.
 - lors d'une visite précédente
 - lors de la visite actuelle
- Aucune installation ou partie de l'installation électrique pour laquelle des infractions sont constatées ne peut être mise en usage. Un nouveau contrôle de conformité avant la mise en usage doit être réalisé, dès que l'installation électrique a été mise en ordre.
- Les travaux nécessaires pour faire disparaître les infractions constatées pendant la visite de contrôle, doivent être exécutées sans retard et toutes mesures adéquates doivent être prises pour qu'en cas de maintien en service de l'installation, les infractions ne constituent pas un danger pour les personnes ou les biens.
- Dans le cas où, lors de la nouvelle visite de contrôle des infractions subsistent ou au cas il n'est pas donné suite à la remise en ordre de l'installation électrique, le Service Public Fédéral ayant l'Energie dans ses attributions en est informée par l'organisme agréé dès le délai d'un an expiré.
- L'acheteur est tenu de communiquer à l'organisme de contrôle qui a réalisé la visite de contrôle son identité et la date de l'acte de vente.

Au nom du dirigeant technique, l'agent-visiteur:

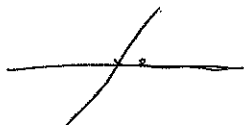

ACA asbl - Organisme de Contrôle Agréé
Meensesteenweg 338 - 8800 Roeselare
TVA BE 0811.407.869
Tel. 065/33.49.79 - Fax 065/33.66.29
info@acavzw.be - www.acavzw.be

Les prescriptions réglementaires:

Ce rapport doit être conservé dans le dossier de l'installation électrique. Ce dossier est tenu à disposition de toute personne qui peut le consulter. Une copie de ce dossier est mise à disposition à tout éventuel locataire. Le vendeur est tenu de transmettre le dossier de l'installation à l'acheteur lors du transfert de propriété.

Toute modification de l'installation électrique doit être effectuée conformément aux prescriptions du Livre 1 de l'arrêté royal du 8 septembre 2019 et doit être renseignée dans le dossier. Toute modification ou extension importante doit faire l'objet d'un contrôle de conformité avant la mise en usage. Ce contrôle est réalisé par un organisme agréé.

Le fonctionnaire préposé à la surveillance du Service Public Fédéral ayant l'Energie dans ses attributions doit être avisé immédiatement de tout accident survenu aux personnes et du, directement ou indirectement, à la présence d'installations électriques.

Les devoirs du propriétaire, gestionnaire ou exploitant des installations électriques peuvent être consultés sur le site d'ACA asbl (www.acavzw.be).

Une copie de ce rapport est tenue pendant une période de 5 ans par l'organisme agréé. Ce rapport est tenu à la disposition de toute personne autorisée légalement à le consulter.

Pour de plus amples informations sur les prescriptions réglementaires ou plaintes, la Direction Générale de l'Energie du Service Public Fédéral Economie, PME, Classes moyennes et Energie (<https://www.economie.fgov.be>) est l'autorité compétente des organismes agréés.

Plan d'action en cas d'installation électrique non conforme:

Lisez – comme propriétaire ou acheteur – complètement et attentivement le rapport.

Laissez modifier l'installation électrique en fonction des infractions constatées.

Laissez effectuer une réinspection par un organisme agréé.



ANNEXE - INSTALLATIONS ÉLECTRIQUES À BASSE TENSION ET À TRÈS BASSE TENSION

Données générales

Adresse du contrôle: Rue des Abliaux 89, 7536 VAULX

Propriétaire: [REDACTED]

Plan de position simplifié ou photo/schéma de l'installation (électrique):

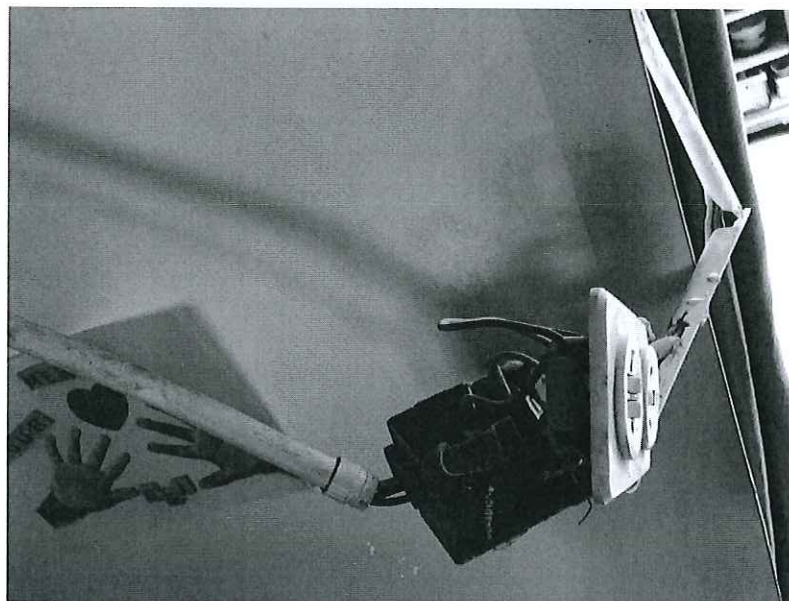
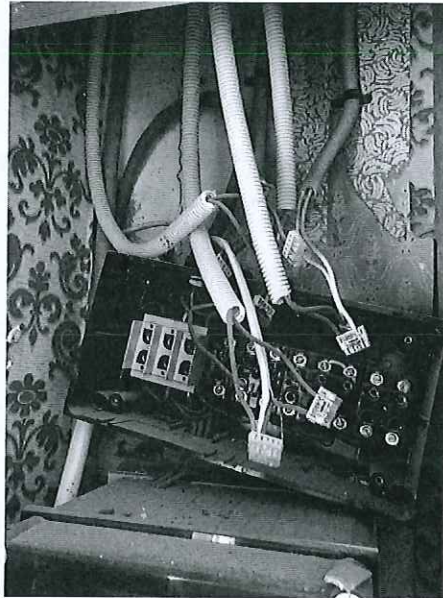

Signature agent-visiteur:



ANNEXE - INSTALLATIONS ÉLECTRIQUES À BASSE TENSION ET À TRÈS BASSE TENSION

Données générales

Adresse du contrôle: Rue des Abiaux 89, 7536 VAULX

Propriétaire: [REDACTED]

Plan de position simplifié ou photo/schéma de l'installation (électrique):

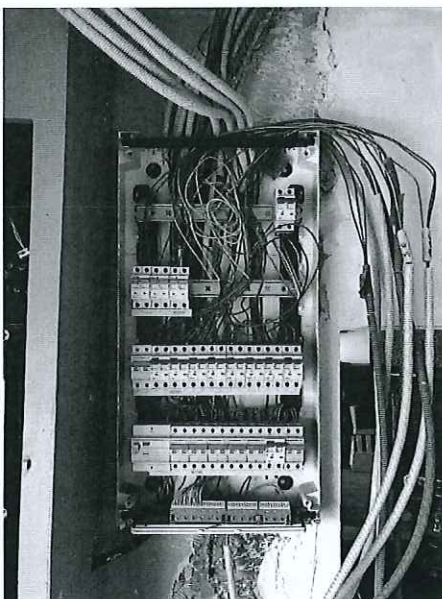

Signature agent-visiteur:

