

# Asbestinventarisatetest

Volmolenweg 10, 2450 Meerhout

Attestnummer : 20251007-000106.000

Uitgegeven op : 07.10.2025

Geldig tot : 07.10.2030



Eindconclusie:

**Niet-asbestveilig**

Tijdens de inspectie vastgesteld:

**10**

Asbestmaterialen

**3**

Beperkingen

**0**

Uitsluitingen

Hoe zorgt u voor een asbestveilige eigendom?

- |          |                  |                            |
|----------|------------------|----------------------------|
| <b>5</b> | Asbestmaterialen | Dringend verwijderen       |
| <b>1</b> | Asbestmateriaal  | Dringend maatregelen nemen |
| <b>4</b> | Asbestmaterialen | Verwijderen                |
| <b>0</b> | Asbestmaterialen | Maatregelen nemen          |
| <b>0</b> | Asbestmaterialen | Zorgvuldig beheren         |

**Werken gepland?**

Er kunnen nog niet-geïnspecteerde asbestmaterialen verborgen zijn in wanden, vloeren, ... Laat ze in een aanvullend onderzoek opsporen.

In deze leeswijzer en in het hoofdstuk [toelichting](#) vindt u meer informatie en verdere uitleg over de gebruikte begrippen.

## Over dit attest

Dit asbestattest is het verslag van een uitgevoerde asbestinventarisatie op uw locatie. De belangrijkste conclusies staan gebundeld op het voorblad. Meer details over de aangetroffen asbestmaterialen, foto's, plannen en adviezen vindt u verder in het asbestattest.

## Asbestveilig of niet-asbestveilig... wat betekent dit?

### Asbestveilig

Een locatie is asbestveilig indien geen asbestmaterialen werden aangetroffen of enkel asbestmaterialen met een laag risico voor de gezondheid of het leefmilieu. Asbestveilig betekent dus niet hetzelfde als asbestvrij. Indien het asbestattest geen asbestmaterialen vermeldt, kunnen er toch nog niet-geïnspecteerde asbestmaterialen verborgen aanwezig zijn, bijvoorbeeld ingesloten in wanden, vloeren of onder de grond. Indien asbestmaterialen aangetroffen werden, vermeldt het voorblad van dit asbestattest welke acties u kan ondernemen om de asbestveilige toestand te behouden.

### Niet-asbestveilig

Een locatie is niet-asbestveilig indien asbestmaterialen werden aangetroffen met een verhoogd of hoog risico voor de gezondheid of het leefmilieu. Bepaalde asbestmaterialen geven altijd aanleiding tot de conclusie "niet-asbestveilig". Dit zijn asbestmaterialen die de Vlaamse overheid tegen 2034 wil laten wegnemen. Het gaat om eenvoudig bereikbare niet-hechtgebonden asbestmaterialen en asbestcementen dak- en gevelbekledingen, dakgoten, rookgaskanalen en hemelwaterafvoerkanalen aan de buitenzijde van gebouwen. Het voorblad van dit asbestattest vermeldt welke acties u kan ondernemen om een asbestveilige toestand te verkrijgen.

## Acties

De mogelijke acties om een asbestveilige toestand te verkrijgen of behouden, zijn:

#### Dringend verwijderen

Deze asbestmaterialen moet u zo snel mogelijk (laten) verwijderen om een asbestveilige toestand te verkrijgen. Ze kunnen een onmiddellijk gevaar vormen voor de gezondheid of het leefmilieu.

#### Dringend maatregelen nemen

Deze asbestmaterialen kunnen een onmiddellijk gevaar vormen voor de gezondheid of het leefmilieu. Omdat ze momenteel niet eenvoudig bereikbaar zijn, moet u ze niet verwijderen maar wel zo snel mogelijk andere maatregelen nemen om het risico te verlagen.

#### Verwijderen

Deze asbestmaterialen moet u (laten) verwijderen om een asbestveilige toestand te verkrijgen. Ze kunnen een gevaar vormen voor de gezondheid of het leefmilieu.

### Maatregelen nemen

Deze asbestmaterialen vormen een gevaar voor de gezondheid of het leefmilieu. Omdat ze momenteel niet eenvoudig bereikbaar zijn, moet u ze niet verwijderen maar wel andere maatregelen nemen om het risico te verlagen.

### Zorgvuldig beheren

Deze asbestmaterialen moeten niet weggenomen worden om een asbestveilige toestand te verkrijgen. Ze vormen momenteel geen gevaar voor de gezondheid maar u moet ze wel zorgvuldig beheren om het risico laag te houden.

## Aanvullend onderzoek bij werken

Voor een standaard asbestattest worden asbestmaterialen verborgen in bijvoorbeeld wanden, vloeren of onder de grond niet geïnspecteerd. Voorafgaand aan werken is het daarom verstandig aanvullend onderzoek uit te laten voeren om op niet-geïnspecteerde plaatsen asbestmaterialen op te sporen.

## Beperkingen en uitsluitingen

Een **beperking** betekent dat de asbestdeskundige tijdens de inspectie een voorwerp of onderdeel in en rondom de constructie onvoldoende kon inspecteren. In die situatie rapporteert de asbestdeskundige dit als een beperking van het onderzoek.

Een **uitsluiting** daarentegen is positief en betekent dat de asbestdeskundige tijdens de inspectie een aanwezige constructie kon uitsluiten van verder onderzoek omdat het bouwjaar 2001 of recenter was. Bij die bouwjaren kan normaal gezien geen asbest aanwezig zijn omdat het gebruik ervan in België finaal in 2001 werd verboden.

## Vragen of klachten over uw asbestattest

Contacteer eerst de asbestdeskundige die uw asbestattest opmaakte. U vindt de naam en het certificaatnummer op het voorblad van uw asbestattest. Op [www.asbestinfo.be](http://www.asbestinfo.be) vindt u de overzichtslijst van asbestdeskundigen en hun gegevens. Blijft u toch nog met vragen zitten, of heeft u een klacht, dan kan u dit melden via een digitaal formulier op [www.asbestinfo.be](http://www.asbestinfo.be) aan de hand van uw attestnummer. De door de OVAM erkende certificatie-instelling waarbij de asbestdeskundige is aangesloten, zal uw klacht behandelen.

# Inhoudsopgave

<b>Leeswijzer.....</b>	<b>2</b>
<b>Geïnspecteerde zones.....</b>	<b>6</b>
Zone 1: Hoofdgebouw.....	7
Plan 1.1: Gelijkvloers.....	8
Plan 1.2: Gelijkvloers Muren.....	9
Plan 1.3: Gelijkvloers Plafonds.....	11
Plan 1.4: Gelijkvloers vloer.....	13
Plan 1.5: Verdieping.....	14
Plan 1.6: Verdieping Muren.....	15
Plan 1.7: Verdieping Plafonds.....	16
Plan 1.8: Verdieping vloer.....	17
Plan 1.9: Stal.....	18
Plan 1.10: Stal.....	20
Plan 1.11: Zolder stal.....	22
Plan 1.12: Hoofdgebouw plan.....	23
Zone 2: verwijderde constructie constructie.....	24
Zone 3: carport.....	25
Plan 3.1: carport plan.....	26
Zone 4: Aalput.....	27
Plan 4.1: Aalput plan.....	28
Zone 5: Ingestort gebouw.....	29
Plan 5.1: Ingestort gebouw plan.....	30
Zone 6: Overig gebied.....	31
Plan 6.1: Vaststellingen buiten de constructies.....	32
<b>Asbestmaterialen.....</b>	<b>34</b>
Fiche 1: Golfplaten binnen en buiten.....	35
Fiche 2: In onbruik zijnde en volledig losstaande kachel.....	39
Fiche 3: koord brander/kachel.....	42
Fiche 4: Afval asbestcement toepassingen (los of stock).....	46
Fiche 5: losse roofing niet bemonsterd.....	49
Fiche 6: Menuiseriet plaat op dak.....	52
Fiche 7: Asbestement als wandplaat binnenkant staldeur.....	56
Fiche 8: Stopverf/Mastiek aan de ramen en deuren van de stal.....	60
Fiche 9: Bakeliet stopcontacten, lichtarmaturen en/of schakelaars.....	64
Fiche 10: Stopverf/Mastiek houten ramen hoofdwoning.....	68
<b>Beperkingen.....</b>	<b>72</b>

Fiche 11: Overwoekerende vegetatie, onderzoek onmogelijk.....	73
Fiche 12: Kelder volledig onder water.....	74
Fiche 13: Ingestorte constructie.....	75
<b>Adviezen.....</b>	<b>76</b>
Fiche 14: Vloertegels.....	77
Fiche 15: Valse Wanden in vezelplaat.....	78
Fiche 16: Valse plafonds hout/pvc.....	79
Fiche 17: Vloerlagen achter/onder vloer en/of vloerzeil.....	80
Fiche 18: Smeerlaag achter (faience) Tegels.....	81
Fiche 19: Pakking aan elektrische verwarming niet bemonsterbaar.....	82
<b>Geen asbest.....</b>	<b>83</b>
Fiche 20: Cement/lijmlaag achter tegels bemonsterd zichtbaar.....	84
Fiche 21: Cementlaag op tafel.....	86
Fiche 22: Smeerlaag aan valse plafonds in gipskarton.....	88
Fiche 23: Pleister Muren.....	90
Fiche 24: Cementen wand in stal.....	92
Fiche 25: Smeerlaag aan valse wanden in gipskarton.....	94
Fiche 26: Pleister Plafonds.....	96
<b>Toelichting.....</b>	<b>98</b>

## Geïnspecteerde zones

# Zone 1: Hoofdgebouw



Tijdens de inspectie vastgesteld:

**8 Asbestmaterialen**

**1 Beperking**

0 Uitsluitingen

0 Roerende goederen

0 Puin, steenslag, (water)bodem

**6 Adviezen**

**6 Geen asbest**

# Plan 1.1: Gelijkvloers

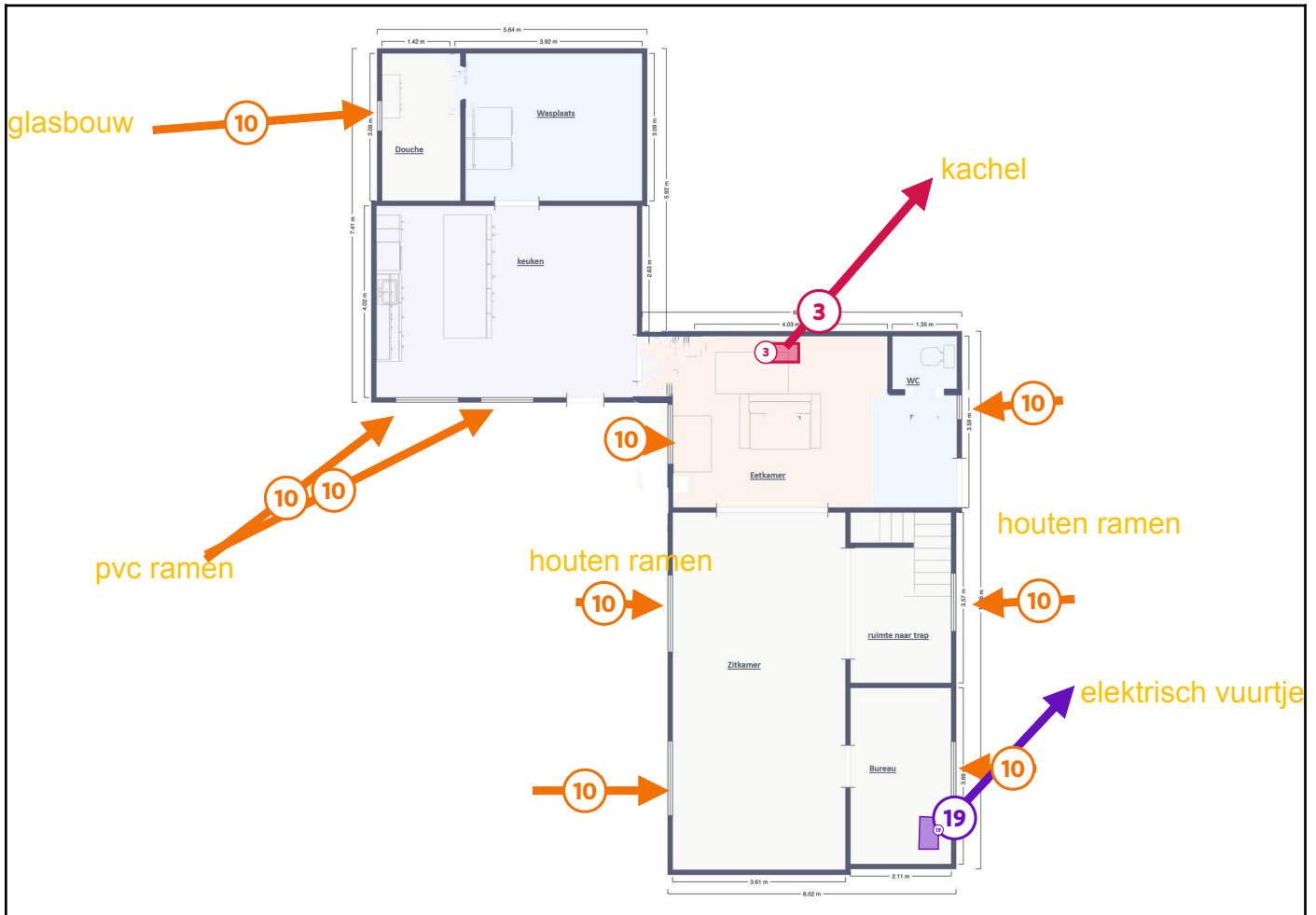

## Legende van plan 1.1: Gelijkvloers

Beschrijving	Type	Actie
3. koord brander/kachel	Asbestmateriaal	Dringend verwijderen
10. Stopverf/Mastiek houten ramen hoofdwoning	Asbestmateriaal	Verwijderen
19. Pakking aan elektrische verwarming niet bemonsterbaar	Advies	-



18. Smeerlaag achter (faience) Tegels	Advies	-
20. Cement/lijm laag achter tegels bemonsterd zichtbaar	Geen asbest	-
20.1 Code: 240905	Puntmonster	-
23. Pleister Muren	Geen asbest	-
23.1 Code: 240902	Mengmonster	-
25. Smeerlaag aan valse wanden in gipskarton	Geen asbest	-
25.1 Code: 240904	Puntmonster	-
26. Pleister Plafonds	Geen asbest	-

# Plan 1.3: Gelijkvloers Plafonds

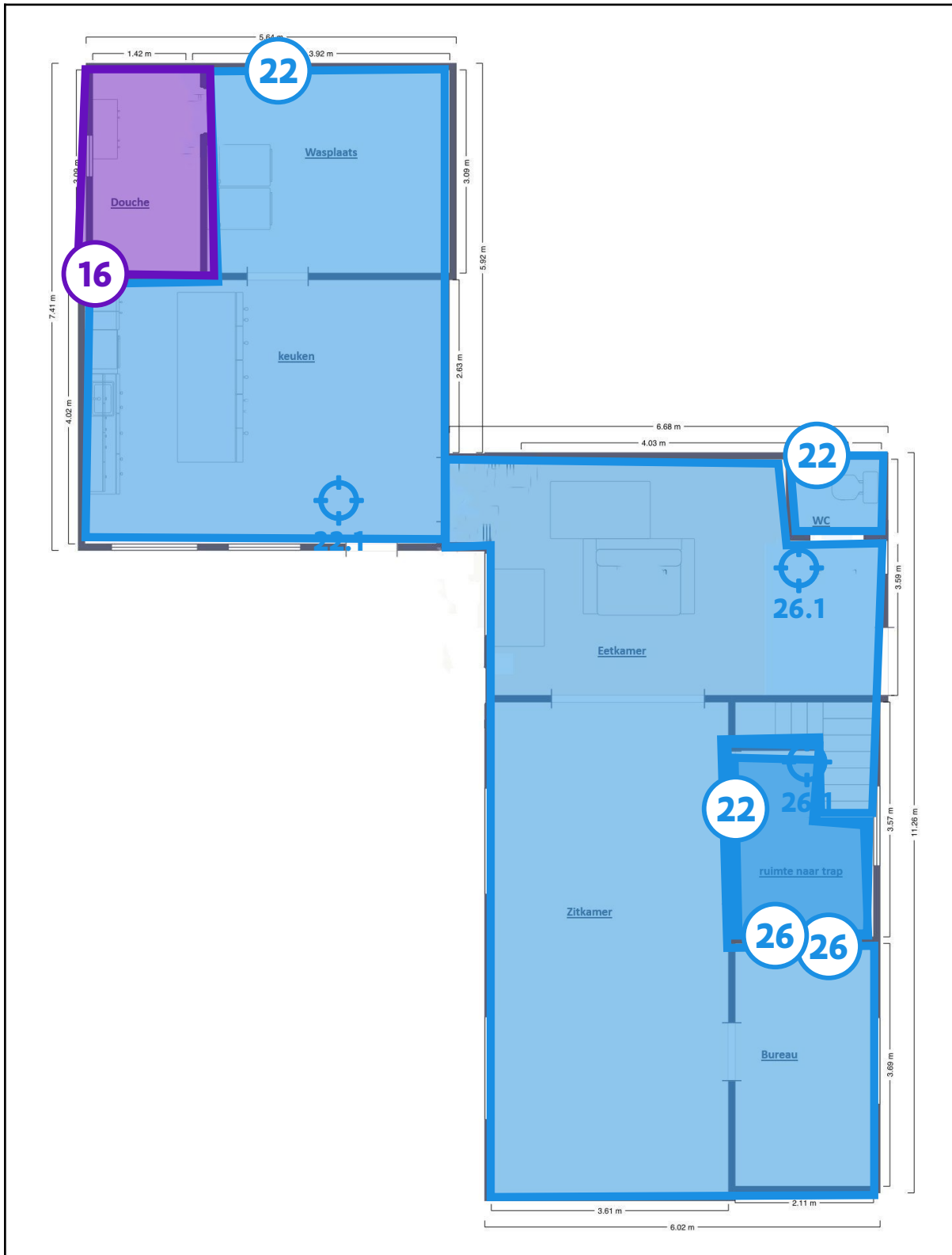

## Legende van plan 1.3: Gelijkvloers Plafonds

Beschrijving	Type	Actie
--------------	------	-------

16. Valse plafonds hout/pvc	Advies	-
22. Smeerlaag aan valse plafonds in gipskarton	Geen asbest	-
22.1 Code: 240906	Puntmonster	-
26. Pleister Plafonds	Geen asbest	-
26.1 Code: 240903	Mengmonster	-

## Plan 1.4: Gelijkvloers vloer

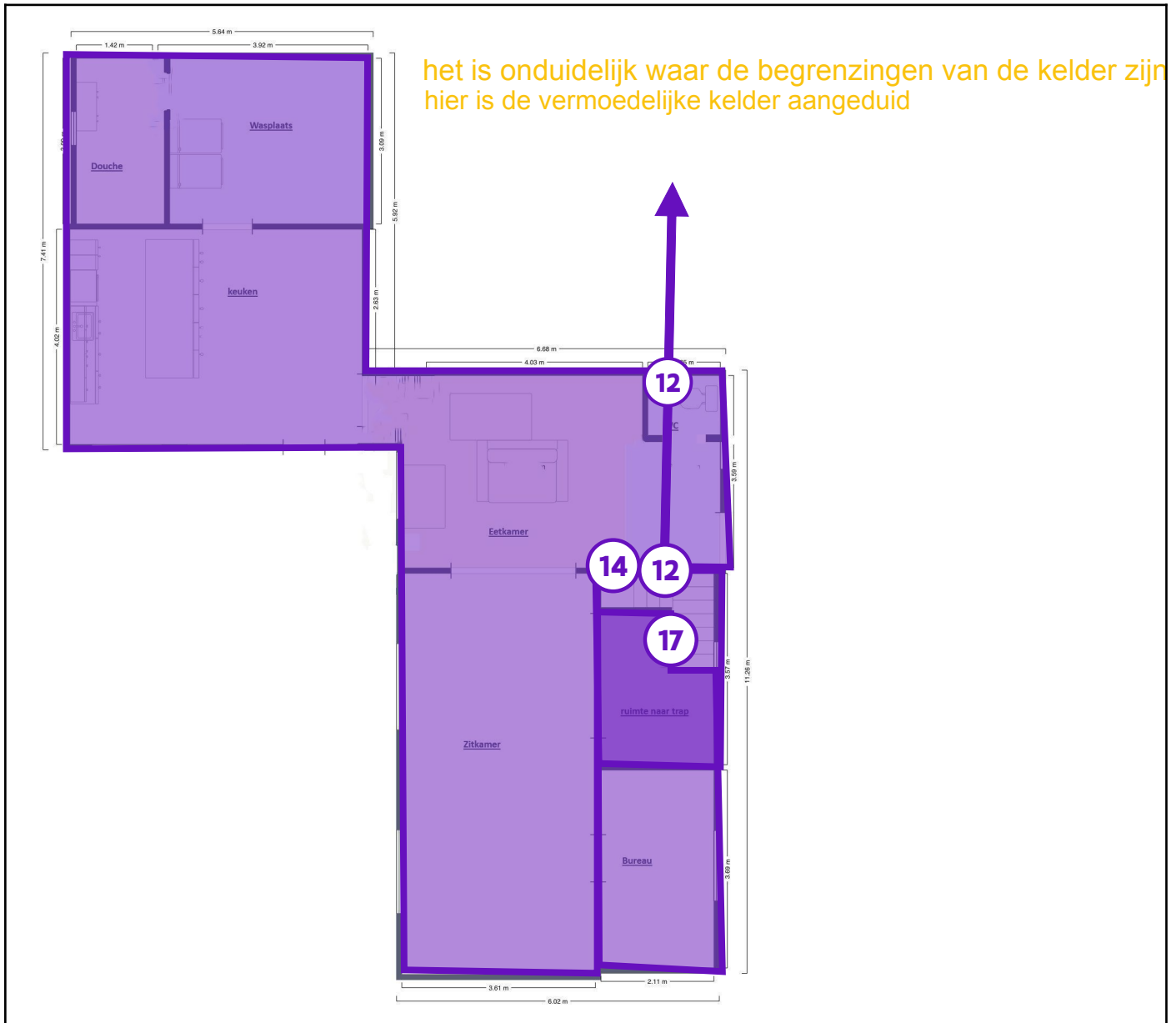

### Legende van plan 1.4: Gelijkvloers vloer

Beschrijving	Type	Actie
12. Kelder volledig onder water	Beperking	-
14. Vloertegels	Advies	-
17. Vloerlagen achter/onder vloer en/of vloerzeil	Advies	-

# Plan 1.5: Verdieping



## Plan 1.6: Verdieping Muren

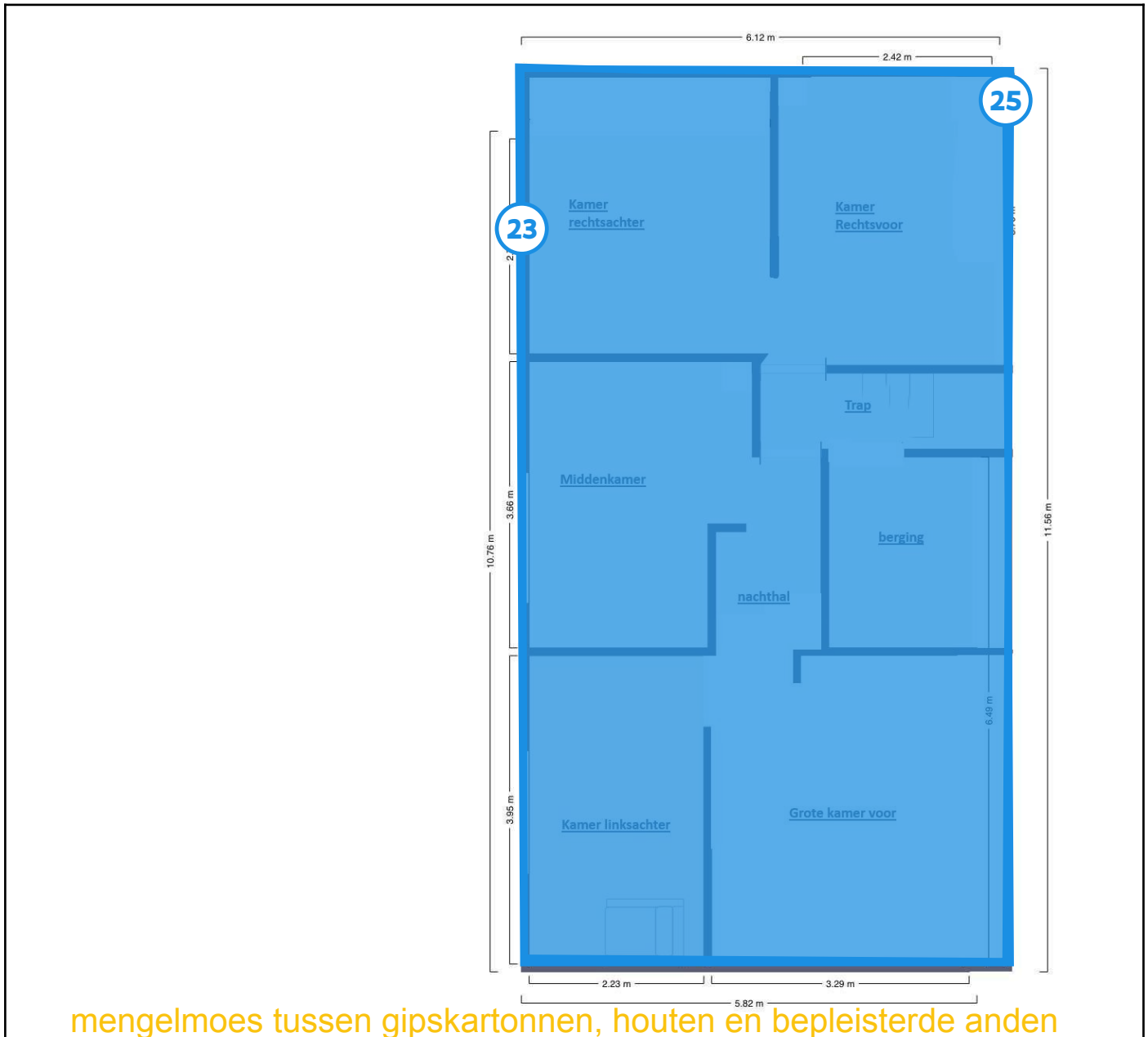

### Legende van plan 1.6: Verdieping Muren

Beschrijving	Type	Actie
23. Pleister Muren	Geen asbest	-
25. Smeerlaag aan valse wanden in gipskarton	Geen asbest	-

## Plan 1.7: Verdieping Plafonds



### Legende van plan 1.7: Verdieping Plafonds

Beschrijving	Type	Actie
16. Valse plafonds hout/pvc	Advies	-

## Plan 1.8: Verdieping vloer



### Legende van plan 1.8: Verdieping vloer

Beschrijving	Type	Actie
14. Vloertegels	Advies	-

# Plan 1.9: Stal

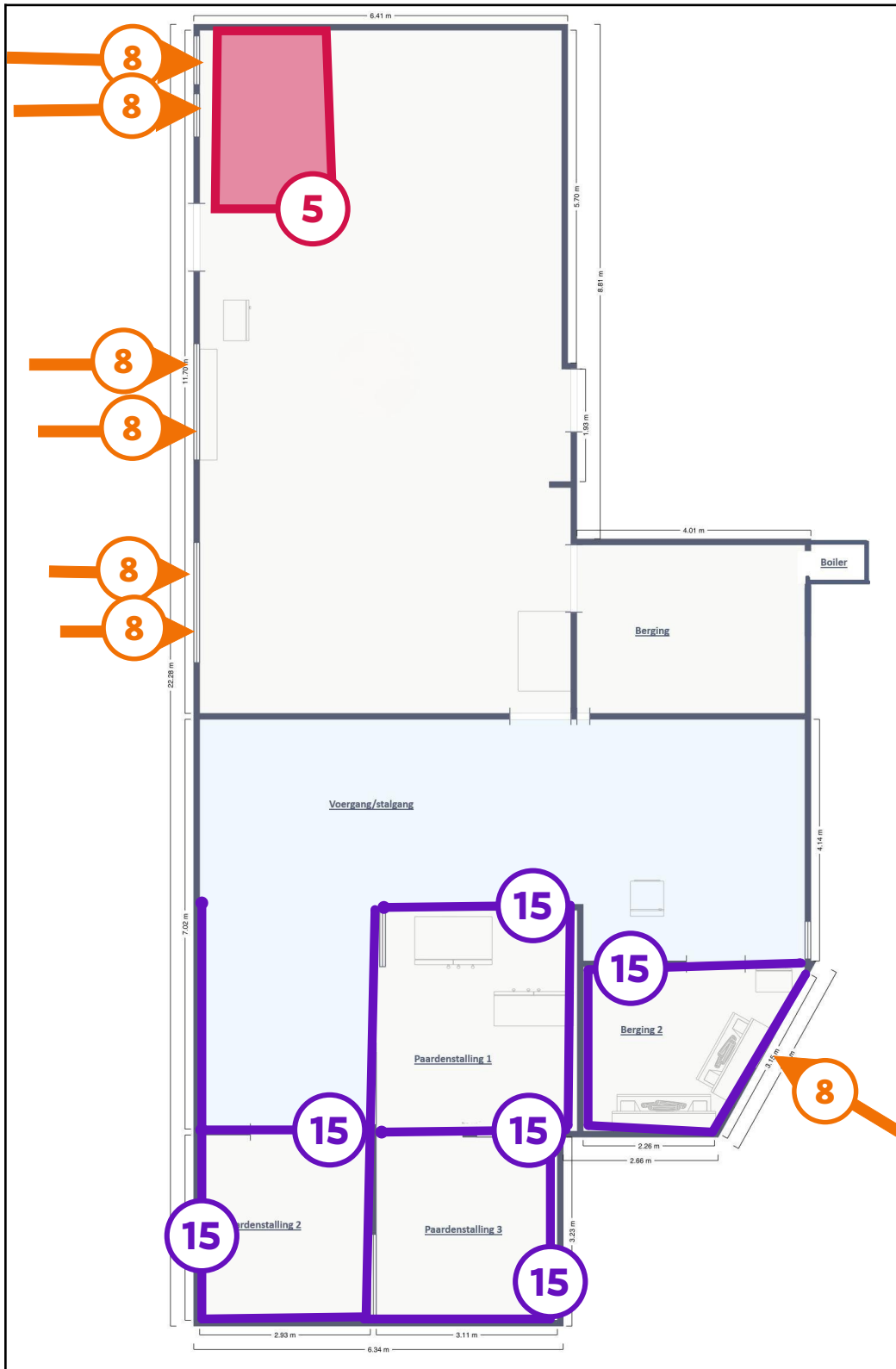

## Legende van plan 1.9: Stal

Beschrijving	Type	Actie
--------------	------	-------

5. losse roofing niet bemonsterd	Asbestmateriaal	Dringend verwijderen
8. Stopverf/Mastiek aan de ramen en deuren van de stal	Asbestmateriaal	Verwijderen
15. Valse Wanden in vezelplaat	Advies	-

# Plan 1.10: Stal



## Legende van plan 1.10: Stal

Beschrijving	Type	Actie

7. Asbestement als wandplaat binnenkant staldeur	Asbestmateriaal	<a href="#">Verwijderen</a>
9. Bakeliet stopcontacten, lichtarmaturen en/of schakelaars	Asbestmateriaal	<a href="#">Verwijderen</a>
14. Vloertegels	Advies	-
24. Cementen wand in stal	Geen asbest	-
24.1 Code: 240907	Puntmonster	-

# Plan 1.11: Zolder stal



## Plan 1.12: Hoofdgebouw plan

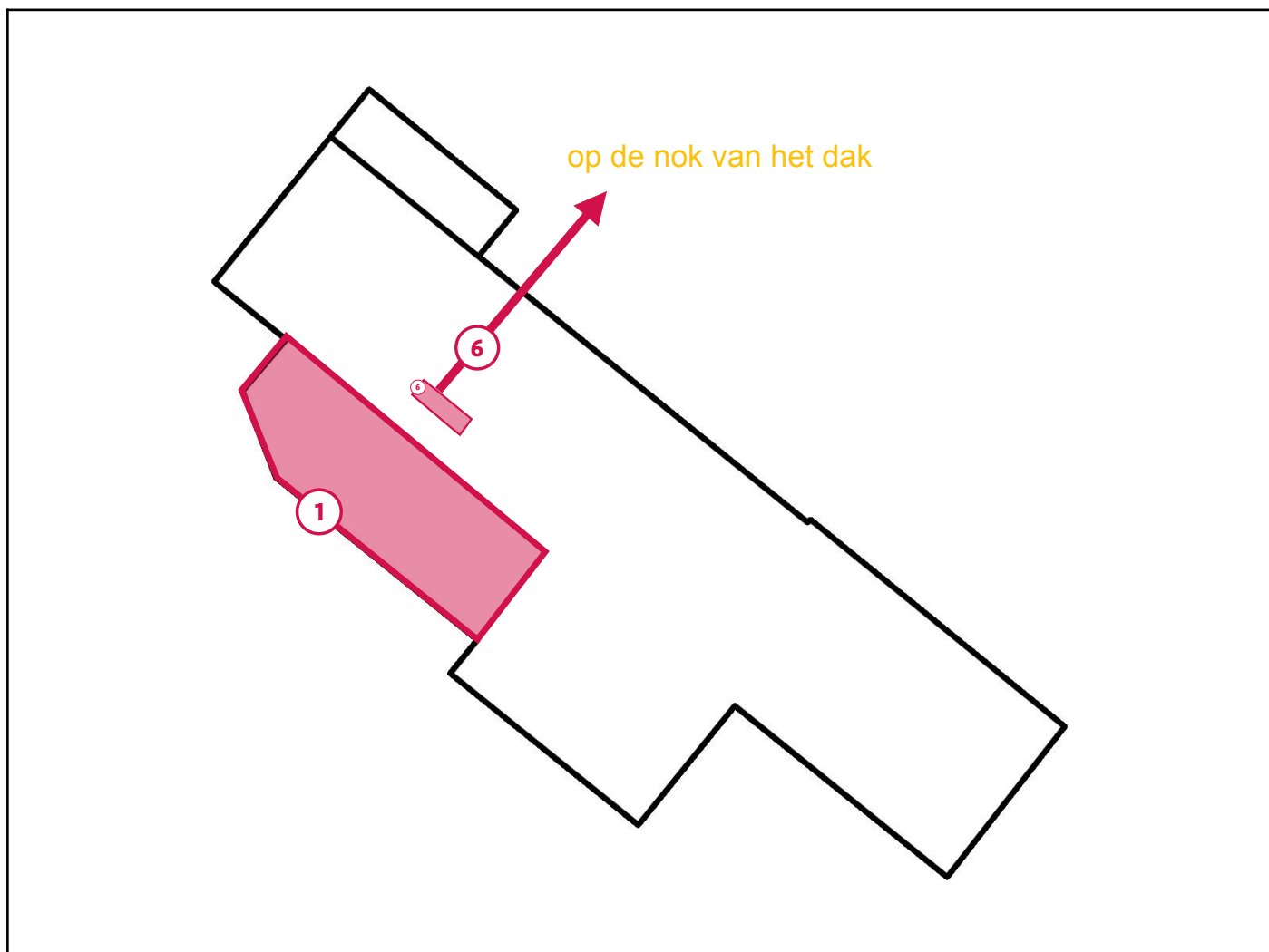

### Legende van plan 1.12: Hoofdgebouw plan

Beschrijving	Type	Actie
1. Golfplaten binnen en buiten	Asbestmateriaal	Dringend verwijderen
6. Menuiserie plaat op dak	Asbestmateriaal	Dringend maatregelen nemen





## Plan 3.1: carport plan

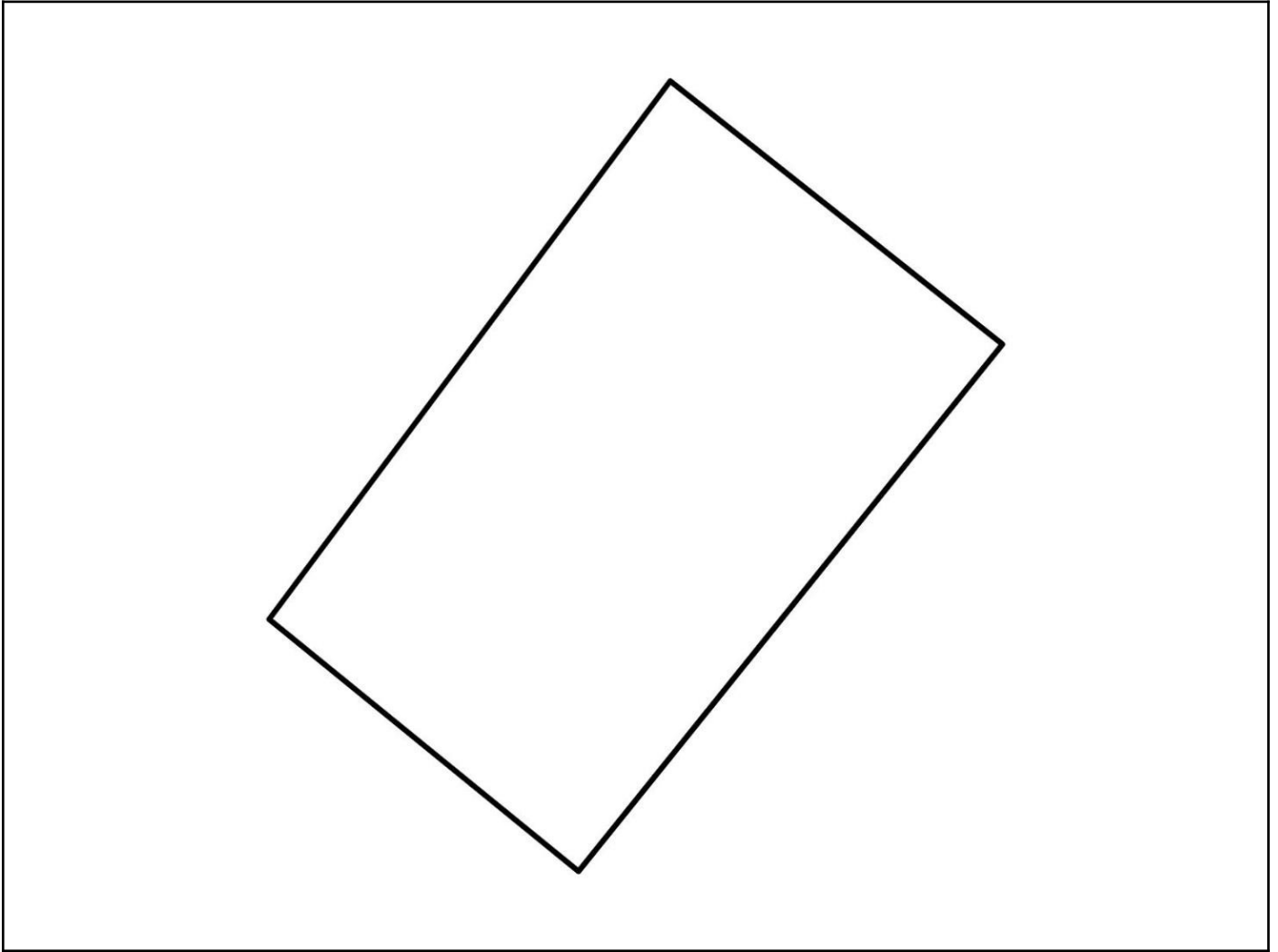

## Zone 4: Aalput



Tijdens de inspectie vastgesteld:

- 0 Asbestmaterialen
- 0 Beperkingen
- 0 Uitsluitingen
- 0 Roerende goederen
- 0 Puin, steenslag, (water)bodem
- 0 Adviezen
- 0 Geen asbest

## Plan 4.1: Aalput plan

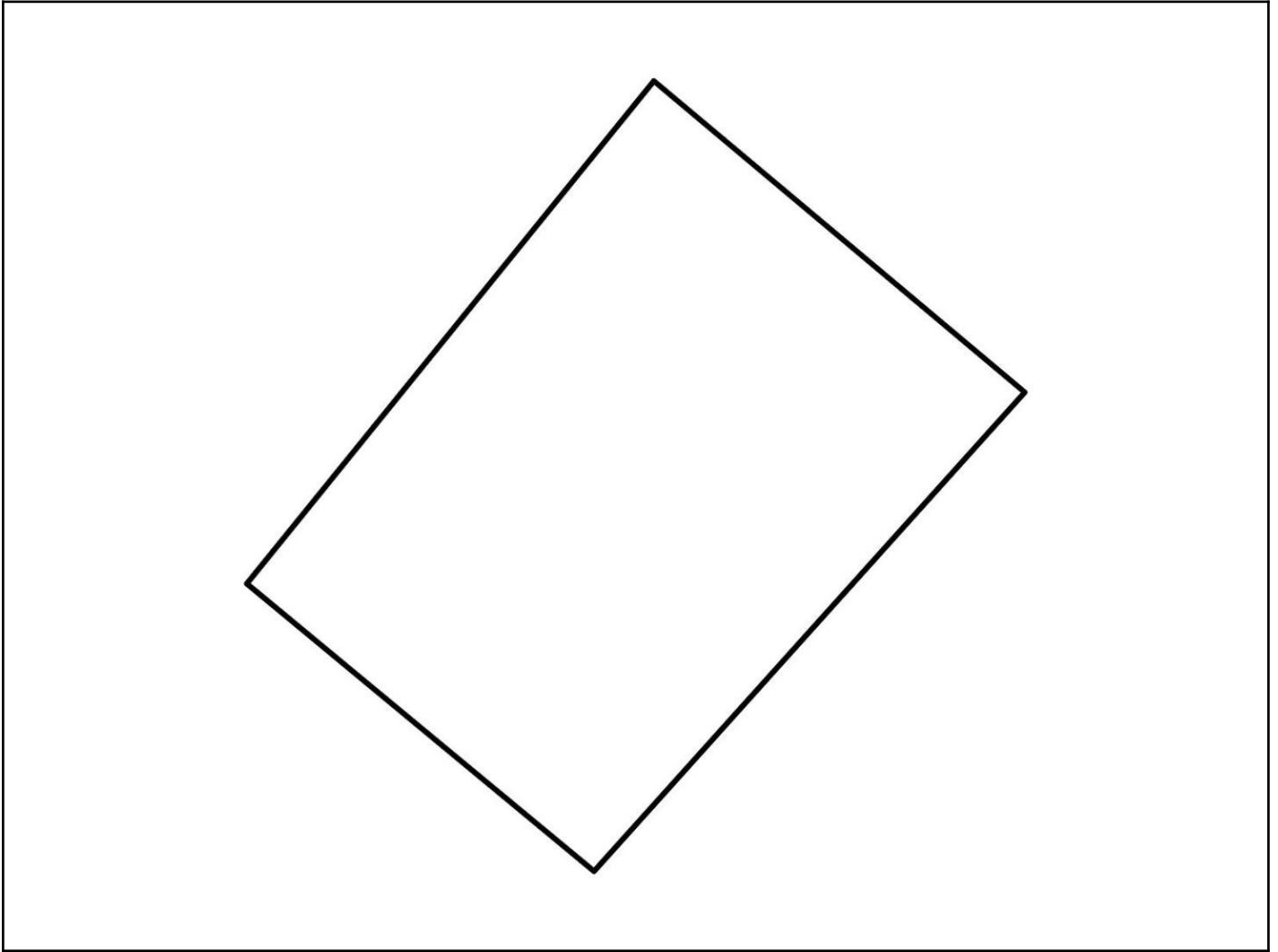



## Plan 5.1: Ingestort gebouw plan

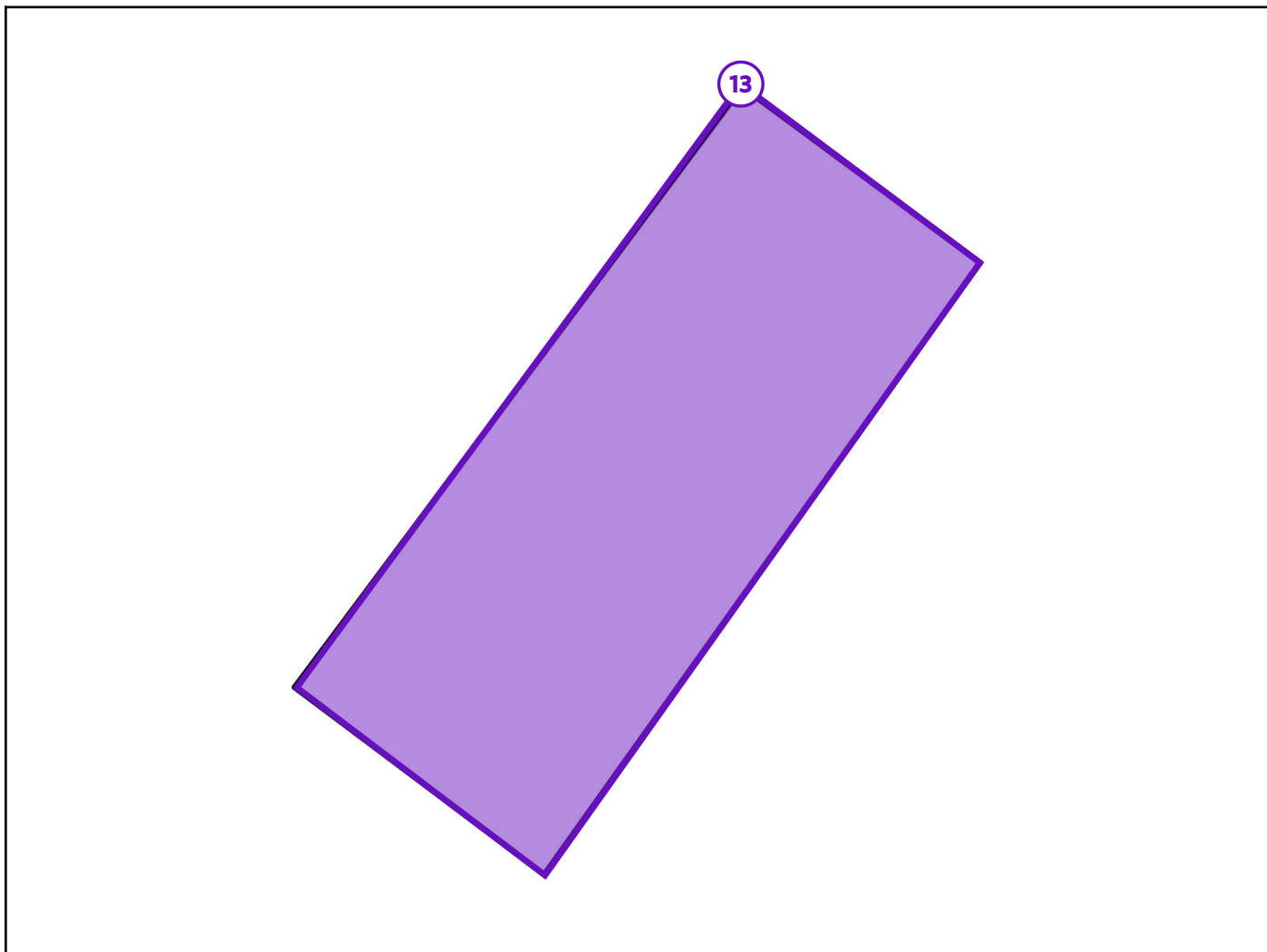

### Legende van plan 5.1: Ingestort gebouw plan

Beschrijving	Type	Actie
13. Ingestorte constructie	Beperking	-

## Zone 6: Overig gebied



Tijdens de inspectie vastgesteld:

- 2 Asbestmaterialen**
- 1 Beperking**
- 0 Roerende goederen
- 0 Puin, steenslag, (water)bodem
- 0 Adviezen
- 1 Geen asbest**

## Plan 6.1: Vaststellingen buiten de constructies

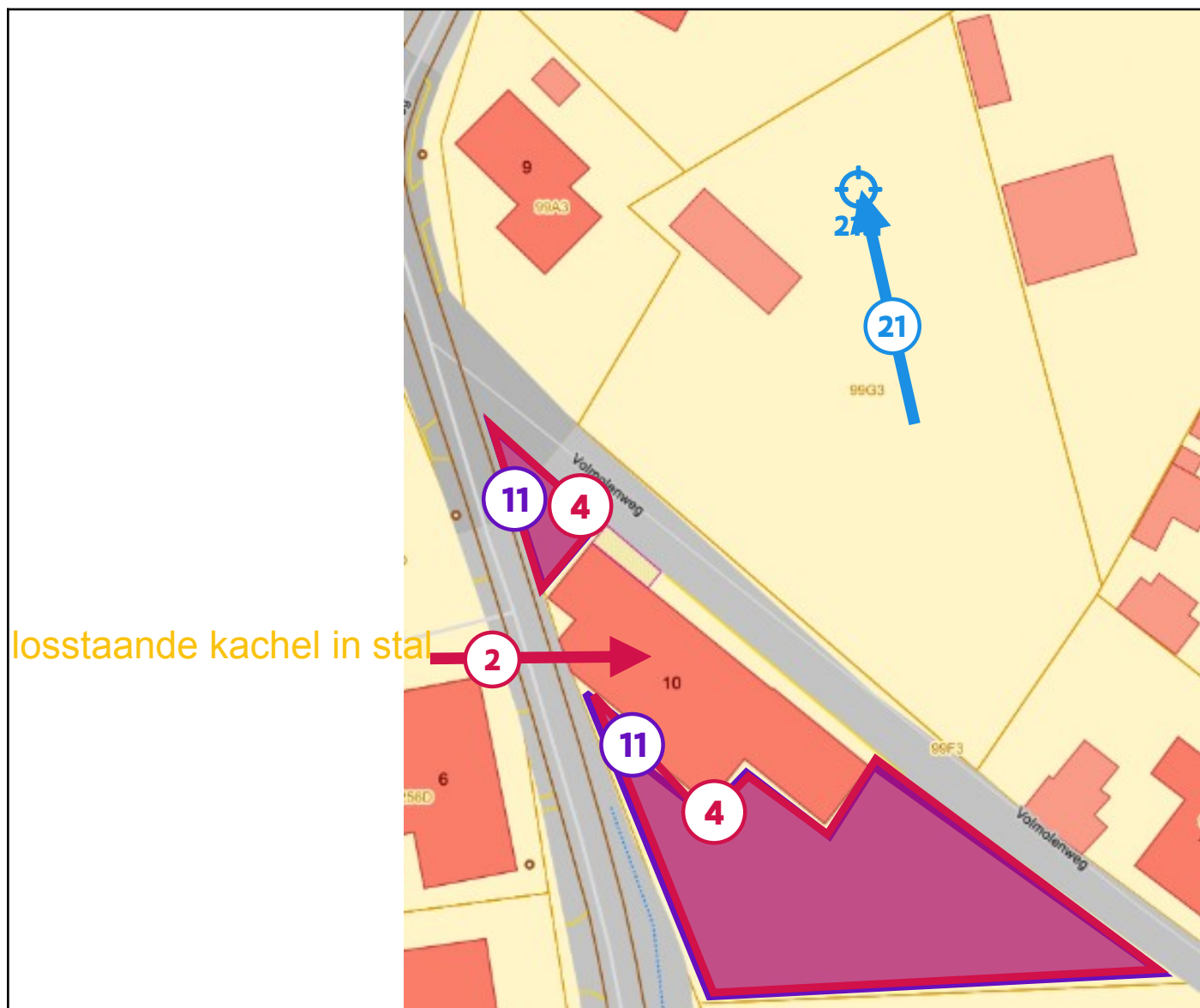

### Legende van plan 6.1: Vaststellingen buiten de constructies

Beschrijving	Type	Actie
2. In onbruik zijnde en volledig losstaande kachel	Asbestmateriaal	Dringend verwijderen
4. Afval asbestcement toepassingen (los of stock)	Asbestmateriaal	Dringend verwijderen
11. Overwoekerende vegetatie, onderzoek onmogelijk	Beperking	-
21. Cementlaag op tafel	Geen asbest	-
21.1 Code: 240901	Puntmonster	-

## Asbestmaterialen



Overzichtsfoto



Detailfoto

## Conclusie

### Actie

Het asbestmateriaal valt onder de mijlpaal van 2034.

Hoe zorgt u voor een asbestveilige toestand?

**Dringend verwijderen**

### Advies van de asbestdeskundige

Te nemen maatregelen

- Verwijder dit asbestmateriaal zo snel mogelijk. Volg de toestand goed op.
- Hemelwater dat afspoelt van asbestcement daken of gevels kan asbestdeeltjes bevatten. Gebruik het enkel voor gesloten circuits (bv. spoelen toiletten). Reinig na het vervangen van het dak of de gevel de dakgoten en regenwaterput of -ton om asbesthoudend sediment of slib te verwijderen
- Voer bijkomende staalname(s) uit.

Voorstel van verwijderingsmethode

- Eenvoudige handelingen: mag via doe-het-zelf of door werknemer(s) met opleidingsattest eenvoudige handelingen  
Doe beroep op een professional als u niet de juiste materialen of kennis beschikt. U kan een container laten komen voor asbestcementen toepassingen als de 200 kg wordt overschreden. U mag tot 200 kg storten per jaar in het containerpark. De website van Ovam geeft weer wie wie de projecten beheert of organiseert. (gemeente/intercommunale). Steun is sowieso voorzien tot voorjaar 2026.

Laat u asbest liever door een aannemer wegnemen? Check of betrokken werknemers het jaarlijkse opleidingsattest "Eenvoudige Handelingen" hebben.

Mocht u dit als particulier zelf willen doen, vraag dan zeker platenzakken (verkrijgbaar op containerpark en dergelijke) zodat u deze meteen verpakt.

Voer een inspectie uit om te bepalen of de toepassing asbest bevat, laat je een monster analyseren door een erkend lab.

Plan het verwijderen bij windstil weer om de verspreiding van asbestvezels te minimaliseren.

Veiligheidsuitrusting:

Draag geschikte PBM's: een FFP3-masker, beschermende overalls type 5-6 die je na gebruik kunt weggooiden, handschoenen en veiligheidsbrillen.

Reinig (professioneel) alle beschermende kleding na gebruik of gooi weg.

Voorzichtig verwijderen:

Gebruik handgereedschap, geen elektrisch gereedschap om trillingen en breuk te voorkomen.

Verwijder nagels voorzichtig met geschikte nageltrekker of hamer (voorkom breuken)

Nat werken:

Maak de toepassing nat = stofvorming beperken. Dit minimaliseert de vrijlating van asbestvezels in de lucht.

Afvalbeheer:

Verpak de verwijderde toepassing in stevige, goed afsluitbare zakken (platenzak) die duidelijk gelabeld zijn met asbestwaarschuwing.

Volg lokale richtlijnen voor afvoer van asbesthoudend afval. Gebruik een erkende stortplaats voor asbest.

Schoonmaak:

Voer na verwijdering een grondige schoonmaak uit met natte methoden. Geen blazers of standaard stofzuigers die asbestvezels kunnen verspreiden.

Documentatie: Houd een registratie bij van het verwijderingsproces en de afvalverwerking. Dit kan nuttig zijn voor toekomstige referentie.

## Terug te vinden op volgend plan

Zone 1: Hoofdgebouw

- Plan 1.12: Hoofdgebouw plan

# Detailinformatie

## Algemene opmerkingen

Om het risico beter in te schatten of voor de verwijdering van een materiaal dat niet bemonsterd werd kan u bijkomende monsters nemen of laten nemen. Dit kan eventueel een grote renovatiekost uitsparen bij een toepassing die na een laboanalyse niet asbesthoudend blijkt te zijn.

Monstername voor deze toepassing is niet verplicht dicit het inspectieprotocol.

## Risicobeoordeling

Eindbeoordeling materiaalrisico	Hoog materiaalrisico en/of hoge kans op vezelvrijgave
Opmerking	De asbestcementen toepassing is langs de buitenkant matig beschadigd of matig verweerd (want vasthechting van (korst)mos of vegetatie). Bij de toestand van het materiaal in de database dient dan de toestand van het meest beschadigde/verweerde deel geselecteerd te worden, in dit geval dus matig beschadigd, matig verweerd.

## Berekening materiaalrisico

Gebondenheid	Categorie 1: hechtgebonden in oorsprong
Asbestsoort (vezeltype)	Crocidoliet aanwezig
Asbestconcentratie	Laag (< 50%)
Afschermingsgraad van het gehele materiaal	Geheel of deels (ook) vrij aan de binnenlucht
Toestand van het materiaal	Matig beschadigd, matig verweerd

## Technische gegevens

Beschrijving	Golfplaten binnen en buiten
Omgeving	Grenst aan binnen- en buitenlucht
Primaire drager	Schuin dak
Asbestmateriaal	Dak- en gevelbekleding - Golfplaat
Bindmiddel van asbestmateriaal	Cement
Gebondenheid op basis van bindmiddel	Hecht
Hoeveelheid (oppervlakte - aantal)	<ul style="list-style-type: none"><li>• 62,00 m<sup>2</sup> - 1 stuk</li></ul>
Totale oppervlakte	62,00 m <sup>2</sup>
Eenvoudig bereikbaar	Ja
Bevestigingswijze	<ul style="list-style-type: none"><li>• Geschroefd</li></ul>
Identificatiemethode	Vaststelling zonder monsternamen
Destructieve handeling voor identificatie	Nee
Opmerking	De vermelde oppervlakte betreft een beredeneerde schatting. Er worden geen rechten verleend aan deze oppervlakte.

## Fiche 2: In onbruik zijnde en volledig losstaande kachel



Overzichtsfoto



Detailfoto

### Conclusie

#### Actie

Het asbestmateriaal valt onder de mijlpaal van 2040.

Hoe zorgt u voor een asbestveilige toestand?

**Dringend verwijderen**

#### Advies van de asbestdeskundige

Te nemen maatregelen

- Scherm in afwachting van verwijdering het asbestafval af van luchtstromingen en verstoring: bijvoorbeeld door het te verpakken, te fixeren, af te dekken, signalisatie - afbakening aan te brengen, ...
- Verwijder het asbestafval.
- Voer bijkomende staalname(s) uit.

Voorstel van verwijderingsmethode

- Eenvoudige handelingen: mag via doe-het-zelf of door werknemer(s) met opleidingsattest eenvoudige handelingen  
Ofwel deur in zijn geheel afvoeren ofwel door aannemer, loodgieter met opleidingsattest eenvoudige handelingen laten verwijderen, door lastige verlijming.

Doe deze verwijdering van het kachelkoord nooit zelf, hoge kans op vezelvrijgave.

Vorbereiding:

Voer een inspectie uit om te bepalen of het kachelkoord asbest bevatten laat je een monster analyseren door een erkend lab.

Plan het verwijderen bij windstil weer om de verspreiding van asbestvezels te minimaliseren.

Veiligheidsuitrusting:

Draag geschikte PBM's: een FFP3-masker, beschermende overalls type 5-6 die je na gebruik kunt weggoien, handschoenen en veiligheidsbrillen.

Zorg dat alle beschermende kleding na gebruik wordt weggegooid of professioneel gereinigd.

Voorzichtig verwijderen:

Gebruik handgereedschap in plaats van elektrisch gereedschap

Nat werken:

Maak de kachelkoord nat om stofvorming te beperken. Dit helpt de vrijlating van asbestvezels in de lucht te minimaliseren.

Afvalbeheer:

Verpak de verwijderde leien in stevige, goed afsluitbare zakken die duidelijk gelabeld zijn met een asbestwaarschuwing.

Volg lokale richtlijnen voor de afvoer van asbesthoudend afval. Gebruik een erkende stortplaats voor asbest.

Schoonmaak:

Voer na verwijdering een grondige schoonmaak uit met natte methoden. Gebruik geen blazers of standaard stofzuigers die asbestvezels kunnen verspreiden.

Documentatie:

Houd een registratie bij van het verwijderingsproces en de afvalverwerking. Dit kan nuttig zijn voor toekomstige referentie.

## Terug te vinden op volgend plan

Zone 6: Overig gebied

- Plan 6.1: Vaststellingen buiten de constructies

## Detailinformatie

### Algemene opmerkingen

Om het risico beter in te schatten of voor de verwijdering van een materiaal dat niet bemonsterd werd kan u bijkomende monsters nemen of laten nemen. Dit kan eventueel een grote renovatiekost uitsparen bij een toepassing die na een laboanalyse niet asbesthoudend blijkt te zijn.

Monsternamen voor deze toepassing is niet verplicht dicit het inspectieprotocol.

## Technische gegevens

<b>Beschrijving</b>	In onbruik zijnde en volledig losstaande kachel
<b>Type afvalstof</b>	Betreft stock-voorraad of gedemonteerde asbestmaterialen
<b>Aanwezige resten</b>	Geen resten aanwezig
<b>Omgeving</b>	Binnen
<b>Primaire drager</b>	Gedemonteerd of buitengebruik gesteld materiaal
<b>Asbestmaterialen</b>	<ul style="list-style-type: none"><li>• Koord, lint, band, strip</li></ul>
<b>Bindmiddel van asbestmateriaal</b>	Weinig of geen bindmiddel (textiel, bevloeking, ...)
<b>Gebondenheid op basis van bindmiddel</b>	Niet-hechtgebonden
<b>Hoeveelheid (gewicht - aantal)</b>	<ul style="list-style-type: none"><li>• 0,20 kg - 1 stuk</li></ul>
<b>Totaal gewicht</b>	0,20 kg
<b>Eenvoudig bereikbaar</b>	Ja
<b>Identificatiemethode</b>	Vaststelling zonder monstername
<b>Opmerking</b>	Het gewicht betreft dus een beredeneerde schatting. Er worden geen rechten verleend aan de schatting van dit gewicht.



Overzichtsfoto



Detailfoto

## Conclusie

### Actie

Het asbestmateriaal valt onder de mijlpaal van 2034.

Hoe zorgt u voor een asbestveilige toestand?

**Dringend verwijderen**

## Advies van de asbestdeskundige

Te nemen maatregelen

- Zorg voor een veilig beheer. Vermijd het beschadigen van het asbestmateriaal. Controleer de toestand jaarlijks op wijzigingen.
- Verwijder dit asbestmateriaal zo snel mogelijk. Volg de toestand goed op.
- Voer bijkomende staalname(s) uit.

Voorstel van verwijderingsmethode

- Eenvoudige handelingen: mag via doe-het-zelf of door werknemer(s) met opleidingsattest eenvoudige handelingen  
Ofwel deur in zijn geheel afvoeren ofwel door aannemer, loodgieter met opleidingsattest eenvoudige handelingen laten verwijderen, door lastige verlijming.

Doe deze verwijdering van het kachelkoord nooit zelf, hoge kans op vezelvrijgave.

Vorbereiding:

Voer een inspectie uit om te bepalen of het kachelkoord asbest bevatten laat je een monster analyseren door een erkend lab.

Plan het verwijderen bij windstil weer om de verspreiding van asbestvezels te minimaliseren.

Veiligheidsuitrusting:

Draag geschikte PBM's: een FFP3-masker, beschermende overalls type 5-6 die je na gebruik kunt weggoien, handschoenen en veiligheidsbrillen.

Zorg dat alle beschermende kleding na gebruik wordt weggegooid of professioneel gereinigd.

Voorzichtig verwijderen:

Gebruik handgereedschap in plaats van elektrisch gereedschap

Nat werken:

Maak de kachelkoord nat om stofvorming te beperken. Dit helpt de vrijlating van asbestvezels in de lucht te minimaliseren.

Afvalbeheer:

Verpak de verwijderde leien in stevige, goed afsluitbare zakken die duidelijk gelabeld zijn met een asbestwaarschuwing.

Volg lokale richtlijnen voor de afvoer van asbesthoudend afval. Gebruik een erkende stortplaats voor asbest.

Schoonmaak:

Voer na verwijdering een grondige schoonmaak uit met natte methoden. Gebruik geen blazers of standaard stofzuigers die asbestvezels kunnen verspreiden.

Documentatie:

Houd een registratie bij van het verwijderingsproces en de afvalverwerking. Dit kan nuttig zijn voor toekomstige referentie.

## Terug te vinden op volgend plan

Zone 1: Hoofdgebouw

- Plan 1.1: Gelijkvloers

## Detailinformatie

### Algemene opmerkingen

Om het risico beter in te schatten of voor de verwijdering van een materiaal dat niet bemonsterd werd kan u bijkomende monsters nemen of laten nemen. Dit kan eventueel een grote renovatiekost uitsparen bij een toepassing die na een laboanalyse niet asbesthoudend blijkt te zijn.

Monsternamen voor deze toepassing is niet verplicht dioxit het inspectieprotocol.

## Risicobeoordeling

<b>Eindbeoordeling materiaalrisico</b>	Hoog materiaalrisico en/of hoge kans op vezelvrijgave
<b>Opmerking</b>	Aangezien de allesbrander (kachel) regelmatig moet geopend worden om bij te vullen is het aannembaar dat de toepassing in contact is met binnenluchtstromen (verschil warmte in kachel met binnenlucht).

## Berekening materiaalrisico

<b>Gebondenheid</b>	Categorie 3: niet-hechtgebonden met weinig of geen matrix
<b>Asbestsoort (vezeltype)</b>	Alleen chrysotiel
<b>Asbestconcentratie</b>	Hoog ( $\geq 50\%$ )
<b>Afschermingsgraad van het gehele materiaal</b>	Geheel of deels (ook) vrij aan binnenluchtstromen
<b>Toestand van het materiaal</b>	Licht beschadigd, licht verweerd. Intact calciumsilicaatmateriaal of categorie III 'gebondenheid'

## Technische gegevens

Beschrijving	koord brander/kachel
Omgeving	Binnen
Primaire drager	Ruimteverwarming
Asbestmateriaal	Koord, lint, band, strip
Bindmiddel van asbestmateriaal	Weinig of geen bindmiddel (textiel, bevloeking, ...)
Gebondenheid op basis van bindmiddel	Niet-hechtgebonden
Hoeveelheid (lengte - omtrek - aantal)	<ul style="list-style-type: none"><li>• 1,20 m - 2,00 cm - 1 stuk</li></ul>
Totale oppervlakte	0,024 m <sup>2</sup>
Eenvoudig bereikbaar	Ja
Bevestigingswijze	<ul style="list-style-type: none"><li>• Geklemd</li><li>• Verlijmd, ingegoten, versmeerd</li></ul>
Identificatiemethode	Vaststelling zonder monsternamen
Destructieve handeling voor identificatie	Nee

## Fiche 4: Afval asbestcement toepassingen (los of stock)

Asbestmateriaal - afvalstof



Overzichtsfoto



Detailfoto

### Conclusie

#### Actie

Het asbestmateriaal valt onder de mijlpaal van 2040.

Hoe zorgt u voor een asbestveilige toestand?

**Dringend verwijderen**

#### Advies van de asbestdeskundige

Te nemen maatregelen

- Verwijder het asbestafval.
- Voer bijkomende staalname(s) uit.

Voorstel van verwijderingsmethode

- Eenvoudige handelingen: mag via doe-het-zelf of door werknemer(s) met opleidingsattest eenvoudige handelingen  
Doe beroep op een professional als u niet de juiste materialen of kennis beschikt. U kan een container laten komen voor asbestcementen toepassingen als de 200 kg wordt overschreden. U mag tot 200 kg storten per jaar in het containerpark. De website van Ovam geeft weer wie wie de projecten beheert of organiseert. (gemeente/intercommunale). Steun is sowieso voorzien tot voorjaar 2026.  
  
Laat u asbest liever door een aannemer wegnemen? Check of betrokken werknemers het jaarlijkse opleidingsattest "Eenvoudige Handelingen" hebben.  
  
Mocht u dit als particulier zelf willen doen, vraag dan zeker platenzakken (verkrijgbaar op containerpark en dergelijke) zodat u deze meteen verpakt.

Voer een inspectie uit om te bepalen of de toepassing asbest bevat, laat je een monster analyseren door een erkend lab.

Plan het verwijderen bij windstil weer om de verspreiding van asbestvezels te minimaliseren.

Veiligheidsuitrusting:

Draag geschikte PBM's: een FFP3-masker, beschermende overalls type 5-6 die je na gebruik kunt weggooiden, handschoenen en veiligheidsbrillen.

Reinig (professioneel) alle beschermende kleding na gebruik of gooi weg.

Voorzichtig verwijderen:

Gebruik handgereedschap, geen elektrisch gereedschap om trillingen en breuk te voorkomen.

Verwijder nagels voorzichtig met geschikte nageltrekker of hamer (voorkom breuken)

Nat werken:

Maak de toepassing nat = stofvorming beperken. Dit minimaliseert de vrijlating van asbestvezels in de lucht.

Afvalbeheer:

Verpak de verwijderde toepassing in stevige, goed afsluitbare zakken (platenzak) die duidelijk gelabeld zijn met asbestwaarschuwing.

Volg lokale richtlijnen voor afvoer van asbesthoudend afval. Gebruik een erkende stortplaats voor asbest.

Schoonmaak:

Voer na verwijdering een grondige schoonmaak uit met natte methoden. Geen blazers of standaard stofzuigers die asbestvezels kunnen verspreiden.

Documentatie: Houd een registratie bij van het verwijderingsproces en de afvalverwerking. Dit kan nuttig zijn voor toekomstige referentie.

## Terug te vinden op volgend plan

Zone 6: Overig gebied

- Plan 6.1: Vaststellingen buiten de constructies

## Detailinformatie

### Algemene opmerkingen

Om de risico's beter in te schatten of voor de verwijdering van een materiaal dat niet bemonsterd werd kan u bijkomende monsters nemen of laten nemen. Dit kan eventueel een grote renovatiekost uitsparen bij een toepassing die na een laboanalyse niet asbesthoudend blijkt te zijn.

Monsternamen voor deze toepassing is niet verplicht dicit het inspectieprotocol.

## Technische gegevens

<b>Beschrijving</b>	Afval asbestcement toepassingen (los of stock)
<b>Type afvalstof</b>	Betreft stock-voorraad of gedemonteerde asbestmaterialen
<b>Aanwezige resten</b>	.Er liggen overal verspreid resten van asbestcementen toepassingen, in grote lijnen golfplaten. De constructie is ingestort.
<b>Omgeving</b>	Buiten
<b>Primaire drager</b>	Gedemonteerd of buitengebruik gesteld materiaal
<b>Asbestmaterialen</b>	<ul style="list-style-type: none"><li>• Buis, koker, leiding, pijp, doorvoer</li><li>• Dak- en gevelbekleding - Golfplaat</li><li>• Plaat, paneel, tablet - Type Menuiserie</li></ul>
<b>Bindmiddel van asbestmateriaal</b>	Cement
<b>Gebondenheid op basis van bindmiddel</b>	Hecht
<b>Hoeveelheid (gewicht - aantal)</b>	<ul style="list-style-type: none"><li>• 200,00 kg - 1 stuk</li></ul>
<b>Totaal gewicht</b>	200,00 kg
<b>Eenvoudig bereikbaar</b>	Ja
<b>Identificatiemethode</b>	Vaststelling zonder monsternamen
<b>Opmerking</b>	Het gewicht betreft dus een beredeneerde schatting. Er worden geen rechten verleend aan de schatting van dit gewicht.

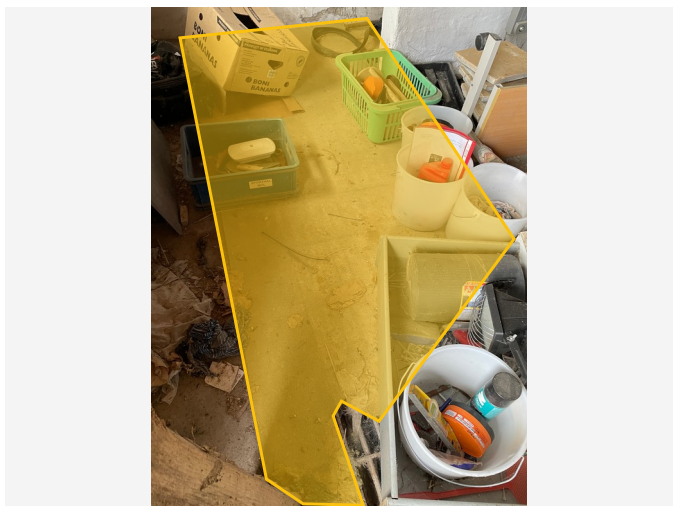

Overzichtsfoto

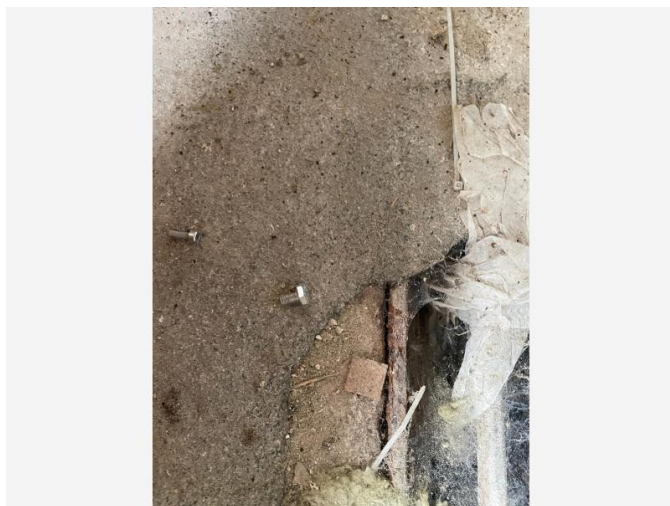

Detailfoto

### Conclusie

#### Actie

Het asbestmateriaal valt onder de mijlpaal van 2040.

Hoe zorgt u voor een asbestveilige toestand?

**Dringend verwijderen**

#### Advies van de asbestdeskundige

Te nemen maatregelen

- Verwijder het asbestafval.
- Voer bijkomende staalname(s) uit.

Voorstel van verwijderingsmethode

- Eenvoudige handelingen: mag via doe-het-zelf of door werknemer(s) met opleidingsattest eenvoudige handelingen  
Doe beroep op een professional als u niet de juiste materialen of kennis beschikt. U kan een container laten komen voor asbest(cementen)toepassingen als de 200 kg wordt overschreden. U mag tot 200 kg storten per jaar in het containerpark. De website van Ovam geeft weer wie wie de projecten beheert of organiseert. (gemeente/intercommunale). Steun is sowieso voorzien tot voorjaar 2026.

Laat u asbest liever door een aannemer wegnemen? Check of betrokken werknemers het jaarlijkse opleidingsattest "Eenvoudige Handelingen" hebben.

Mocht u dit als particulier zelf willen doen, vraag dan zeker platenzakken (verkrijgbaar op containerpark en dergelijke) zodat u deze meteen verpakt.

Voer een inspectie uit om te bepalen of de toepassing asbest bevat, laat je een monster analyseren door een

erkend lab.

Plan het verwijderen bij windstil weer om de verspreiding van asbestvezels te minimaliseren.

Veiligheidsuitrusting:

Draag geschikte PBM's: een FFP3-masker, beschermende overalls type 5-6 die je na gebruik kunt weggoien, handschoenen en veiligheidsbrillen.

Reinig (professioneel) alle beschermende kleding na gebruik of gooi weg.

Voorzichtig verwijderen:

Gebruik handgereedschap, geen elektrisch gereedschap om trillingen en breuk te voorkomen.

Verwijder nagels voorzichtig met geschikte nageltrekker of hamer (voorkom breuken)

Nat werken:

Maak de toepassing nat = stofvorming beperken. Dit minimaliseert de vrijlating van asbestvezels in de lucht.

Afvalbeheer:

Verpak de verwijderde toepassing in stevige, goed afsluitbare zakken (platenzak) die duidelijk gelabeld zijn met asbestwaarschuwing.

Volg lokale richtlijnen voor afvoer van asbesthoudend afval. Gebruik een erkende stortplaats voor asbest.

Schoonmaak:

Voer na verwijdering een grondige schoonmaak uit met natte methoden. Geen blazers of standaard stofzuigers die asbestvezels kunnen verspreiden.

Documentatie: Houd een registratie bij van het verwijderingsproces en de afvalverwerking. Dit kan nuttig zijn voor toekomstige referentie.

## Terug te vinden op volgend plan

Zone 1: Hoofdgebouw

- Plan 1.9: Stal

## Detailinformatie

### Algemene opmerkingen

Om het risico beter in te schatten of voor de verwijdering van een materiaal dat niet bemonsterd werd kan u bijkomende monsters nemen of laten nemen. Dit kan eventueel een grote renovatiekost uitsparen bij een toepassing die na een laboanalyse niet asbesthoudend blijkt te zijn.

Monsternamen voor deze toepassing is niet verplicht conform het inspectieprotocol.

## Technische gegevens

<b>Beschrijving</b>	losse roofing niet bemonsterd
<b>Type afvalstof</b>	Betreft stock-voorraad of gedemonteerde asbestmaterialen
<b>Aanwezige resten</b>	Geen resten aanwezig
<b>Omgeving</b>	Binnen
<b>Primaire drager</b>	Gedemonteerd of buitengebruik gesteld materiaal
<b>Asbestmaterialen</b>	<ul style="list-style-type: none"><li>• Dak- en gevelbekleding - Roofing</li></ul>
<b>Bindmiddel van asbestmateriaal</b>	Bitumen (roofing, teer, asfalt)
<b>Gebondenheid op basis van bindmiddel</b>	Hecht
<b>Hoeveelheid (gewicht - aantal)</b>	<ul style="list-style-type: none"><li>• 10,00 kg - 1 stuk</li></ul>
<b>Totaal gewicht</b>	10,00 kg
<b>Eenvoudig bereikbaar</b>	Ja
<b>Identificatiemethode</b>	Vaststelling met bewijsdocument, zonder monsternamen
<b>Opmerking</b>	<p>Het gewicht betreft dus een beredeneerde schatting. Er worden geen rechten verleend aan de schatting van dit gewicht.</p> <p>Owv economische redenen werd er met de eigenaar afgesproken geen staalname te doen op deze toepassing. Een document hiervan is toegevoegd aan de databank.</p>



Overzichtsfoto

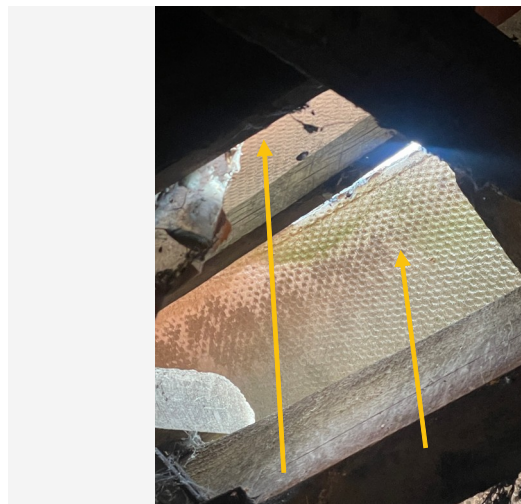

Detailfoto

### Conclusie

#### Actie

Het asbestmateriaal valt onder de mijlpaal van 2040.

Hoe zorgt u voor een asbestveilige toestand?

**Dringend maatregelen nemen**

#### Advies van de asbestdeskundige

Te nemen maatregelen

- Zorg voor een veilig beheer. Vermijd het beschadigen van het asbestmateriaal. Controleer de toestand jaarlijks op wijzigingen.
- Voer bijkomende staalname(s) uit.

Voorstel van verwijderingsmethode

- Eenvoudige handelingen: mag via doe-het-zelf of door werknemer(s) met opleidingsattest eenvoudige handelingen  
Doe beroep op een professional als u niet de juiste materialen of kennis beschikt. U kan een container laten komen voor asbest(cementen)toepassingen als de 200 kg wordt overschreden. U mag tot 200 kg storten per jaar in het containerpark. De website van Ovam geeft weer wie wie de projecten beheert of organiseert. (gemeente/intercommunale). Steun is sowieso voorzien tot voorjaar 2026.  
  
Laat u asbest liever door een aannemer wegnemen? Check of betrokken werknemers het jaarlijkse opleidingsattest "Eenvoudige Handelingen" hebben.  
  
Mocht u dit als particulier zelf willen doen, vraag dan zeker platenzakken (verkrijgbaar op containerpark en dergelijke) zodat u deze meteen verpakt.

Voer een inspectie uit om te bepalen of de toepassing asbest bevat, laat je een monster analyseren door een erkend lab.

Plan het verwijderen bij windstil weer om de verspreiding van asbestvezels te minimaliseren.

Veiligheidsuitrusting:

Draag geschikte PBM's: een FFP3-masker, beschermende overalls type 5-6 die je na gebruik kunt weggooiden, handschoenen en veiligheidsbrillen.

Reinig (professioneel) alle beschermende kleding na gebruik of gooi weg.

Voorzichtig verwijderen:

Gebruik handgereedschap, geen elektrisch gereedschap om trillingen en breuk te voorkomen.

Verwijder nagels voorzichtig met geschikte nageltrekker of hamer (voorkom breuken)

Nat werken:

Maak de toepassing nat = stofvorming beperken. Dit minimaliseert de vrijlating van asbestvezels in de lucht.

Afvalbeheer:

Verpak de verwijderde toepassing in stevige, goed afsluitbare zakken (platenzak) die duidelijk gelabeld zijn met asbestwaarschuwing.

Volg lokale richtlijnen voor afvoer van asbesthoudend afval. Gebruik een erkende stortplaats voor asbest.

Schoonmaak:

Voer na verwijdering een grondige schoonmaak uit met natte methoden. Geen blazers of standaard stofzuigers die asbestvezels kunnen verspreiden.

Documentatie: Houd een registratie bij van het verwijderingsproces en de afvalverwerking. Dit kan nuttig zijn voor toekomstige referentie.

## Terug te vinden op volgend plan

Zone 1: Hoofdgebouw

- Plan 1.12: Hoofdgebouw plan

## Detailinformatie

### Algemene opmerkingen

Om het risico beter in te schatten of voor de verwijdering van een materiaal dat niet bemonsterd werd kan u bijkomende monsters nemen of laten nemen. Dit kan eventueel een grote renovatiekost uitsparen bij een toepassing die na een laboanalyse niet asbesthoudend blijkt te zijn.

Monsternamen voor deze toepassing is niet verplicht conform het inspectieprotocol.

## Risicobeoordeling

<b>Eindbeoordeling materiaalrisico</b>	Hoog materiaalrisico en/of hoge kans op vezelvrijgave
<b>Opmerking</b>	De asbestcementen toepassing is langs de buitenkant 'matig beschadigd, matig verweerd' (want vasthechting van (korst)mos of vegetatie). Bij 'toestand van het materiaal' dient de toestand van het meest beschadigde/verweerde deel geselecteerd te worden, in dit geval 'matig beschadigd, matig verweerd'.

## Berekening materiaalrisico

<b>Gebondenheid</b>	Categorie 1: hechtgebonden in oorsprong
<b>Asbestsoort (vezeltype)</b>	Crocidoliet aanwezig
<b>Asbestconcentratie</b>	Laag (< 50%)
<b>Afschermingsgraad van het gehele materiaal</b>	Geheel of deels (ook) vrij aan de binnenlucht
<b>Toestand van het materiaal</b>	Matig beschadigd, matig verweerd

## Technische gegevens

<b>Beschrijving</b>	Menuiseriet plaat op dak
<b>Omgeving</b>	Grenst aan binnen- en buitenlucht
<b>Primaire drager</b>	Schuin dak
<b>Asbestmateriaal</b>	Plaat, paneel, tablet - Type Menuiserite
<b>Bindmiddel van asbestmateriaal</b>	Cement
<b>Gebondenheid op basis van bindmiddel</b>	Hecht
<b>Hoeveelheid (oppervlakte - dikte - aantal)</b>	<ul style="list-style-type: none"><li>• 4,00 m<sup>2</sup> - 0,25 cm - 1 stuk</li></ul>
<b>Totaal volume</b>	0,01 m <sup>3</sup>
<b>Eenvoudig bereikbaar</b>	Nee <ul style="list-style-type: none"><li>• Het asbestmateriaal is bedekt (uitgezonderd laag verf, coating, behang, kunststof, textiel) en het wegnemen van het bedekkende materiaal kan niet zonder het bedekkende materiaal te beschadigen.</li></ul>
<b>Bevestigingswijze</b>	<ul style="list-style-type: none"><li>• Genageld, geniet</li></ul>
<b>Identificatiemethode</b>	Vaststelling zonder monsternamen
<b>Destructieve handeling voor identificatie</b>	Nee
<b>Opmerking</b>	De vermelde oppervlakte betreft een beredeneerde schatting. Er worden geen rechten verleend aan deze oppervlakte.



Overzichtsfoto



Detailfoto

## Conclusie

### Actie

Het asbestmateriaal valt onder de mijlpaal van 2040.

Hoe zorgt u voor een asbestveilige toestand?

**Verwijderen**

### Advies van de asbestdeskundige

Te nemen maatregelen

- Verwijder dit asbestmateriaal zo snel mogelijk. Volg de toestand goed op.
- Hemelwater dat afspoelt van asbestcement daken of gevels kan asbestdeeltjes bevatten. Gebruik het enkel voor gesloten circuits (bv. spoelen toiletten). Reinig na het vervangen van het dak of de gevel de dakgoten en regenwaterput of -ton om asbesthoudend sediment of slib te verwijderen
- Voer bijkomende staalname(s) uit.

Voorstel van verwijderingsmethode

- Eenvoudige handelingen: mag via doe-het-zelf of door werknemer(s) met opleidingsattest eenvoudige handelingen  
Doe beroep op een professional als u niet de juiste materialen of kennis beschikt. U kan een container laten komen voor asbest(cementen)toepassingen als de 200 kg wordt overschreden. U mag tot 200 kg storten per jaar in het containerpark. De website van Ovam geeft weer wie wie de projecten beheert of organiseert. (gemeente/intercommunale). Steun is sowieso voorzien tot voorjaar 2026.

Laat u asbest liever door een aannemer wegnemen? Check of betrokken werknemers het jaarlijkse

opleidingsattest "Eenvoudige Handelingen" hebben.

Mocht u dit als particulier zelf willen doen, vraag dan zeker platenzakken (verkrijgbaar op containerpark en dergelijke) zodat u deze meteen verpakt.

Voer een inspectie uit om te bepalen of de toepassing asbest bevat, laat je een monster analyseren door een erkend lab.

Plan het verwijderen bij windstil weer om de verspreiding van asbestvezels te minimaliseren.

Veiligheidsuitrusting:

Draag geschikte PBM's: een FFP3-masker, beschermende overalls type 5-6 die je na gebruik kunt weggoien, handschoenen en veiligheidsbrillen.

Reinig (professioneel) alle beschermende kleding na gebruik of gooi weg.

Voorzichtig verwijderen:

Gebruik handgereedschap, geen elektrisch gereedschap om trillingen en breuk te voorkomen.

Verwijder nagels voorzichtig met geschikte nageltrekker of hamer (voorkom breuken)

Nat werken:

Maak de toepassing nat = stofvorming beperken. Dit minimaliseert de vrijlating van asbestvezels in de lucht.

Afvalbeheer:

Verpak de verwijderde toepassing in stevige, goed afsluitbare zakken (platenzak) die duidelijk gelabeld zijn met asbestwaarschuwing.

Volg lokale richtlijnen voor afvoer van asbesthoudend afval. Gebruik een erkende stortplaats voor asbest.

Schoonmaak:

Voer na verwijdering een grondige schoonmaak uit met natte methoden. Geen blazers of standaard stofzuigers die asbestvezels kunnen verspreiden.

Documentatie: Houd een registratie bij van het verwijderingsproces en de afvalverwerking. Dit kan nuttig zijn voor toekomstige referentie.

## Terug te vinden op volgend plan

Zone 1: Hoofdgebouw

- Plan 1.10: Stal

# Detailinformatie

## Algemene opmerkingen

Om het risico beter in te schatten of voor de verwijdering van een materiaal dat niet bemonsterd werd kan u bijkomende monsters nemen of laten nemen. Dit kan eventueel een grote renovatiekost uitsparen bij een toepassing die na een laboanalyse niet asbesthoudend blijkt te zijn.

Monstername voor deze toepassing is niet verplicht conform het inspectieprotocol.

## Risicobeoordeling

Eindbeoordeling materiaalrisico	Verhoogd materiaalrisico en/of verhoogde kans op vezelvrijgave
---------------------------------	----------------------------------------------------------------

## Berekening materiaalrisico

Gebondenheid	Categorie 1: hechtgebonden in oorsprong
Asbestsoort (vezeltype)	Crocidoliet aanwezig
Asbestconcentratie	Laag (< 50%)
Afschermingsgraad van het gehele materiaal	Geheel of deels (ook) vrij aan de binnenlucht
Toestand van het materiaal	Licht beschadigd, licht verweerd. Intact calciumsilicaatmateriaal of categorie III 'gebondenheid'

## Technische gegevens

Beschrijving	Asbestement als wandplaat binnenkant staldeur
Omgeving	Binnen
Primaire drager	Binnenwand
Asbestmateriaal	Plaat, paneel, tablet - Type Menuiserie
Bindmiddel van asbestmateriaal	Cement
Gebondenheid op basis van bindmiddel	Hecht
Hoeveelheid (oppervlakte - dikte - aantal)	<ul style="list-style-type: none"><li>• 2,00 m<sup>2</sup> - 0,24 cm - 1 stuk</li></ul>
Totaal volume	0,005 m <sup>3</sup>
Eenvoudig bereikbaar	Ja
Bevestigingswijze	<ul style="list-style-type: none"><li>• Geklemd</li><li>• Genageld, geniet</li></ul>
Identificatiemethode	Vaststelling zonder monsternamen
Destructieve handeling voor identificatie	Nee
Opmerking	De vermelde oppervlakte betreft een beredeneerde schatting. Er worden geen rechten verleend aan deze oppervlakte.

# Fiche 8: Stopverf/Mastiek aan de ramen en deuren van de stal

Asbestmateriaal



Overzichtsfoto



Detailfoto

## Conclusie

### Actie

Het asbestmateriaal valt onder de mijlpaal van 2040.

Hoe zorgt u voor een asbestveilige toestand?

Verwijderen

### Advies van de asbestdeskundige

Te nemen maatregelen

- Zorg voor een veilig beheer. Vermijd het beschadigen van het asbestmateriaal. Controleer de toestand jaarlijks op wijzigingen.
- Verwijder dit asbestmateriaal zo snel mogelijk. Volg de toestand goed op.
- Voer bijkomende staalname(s) uit.

Voorstel van verwijderingsmethode

- Eenvoudige handelingen: mag via doe-het-zelf of door werknemer(s) met opleidingsattest eenvoudige handelingen  
Doe beroep op een professional als u niet de juiste materialen of kennis beschikt. U mag tot 200 kg storten per jaar in het containerpark. De website van Ovam geeft weer wie wie de projecten beheert of organiseert. (gemeente/intercommunale). Steun is sowieso voorzien tot voorjaar 2026.

Laat u asbest liever door een aannemer wegnemen? Check of betrokken werknemers het jaarlijkse opleidingsattest "Eenvoudige Handelingen" hebben.

Mocht u dit als particulier zelf willen doen, vraag dan zeker platenzakken (verkrijgbaar op containerpark en dergelijke) zodat u deze meteen verpakt.

Voer een inspectie uit om te bepalen of de toepassing asbest bevat, laat je een monster analyseren door een erkend lab.

Plan het verwijderen bij windstil weer om de verspreiding van asbestvezels te minimaliseren.

Veiligheidsuitrusting:

Draag geschikte PBM's: een FFP3-masker, beschermende overalls type 5-6 die je na gebruik kunt weggooiden, handschoenen en veiligheidsbrillen.

Reinig (professioneel) alle beschermende kleding na gebruik of gooi weg.

Voorzichtig verwijderen:

Gebruik handgereedschap, geen elektrisch gereedschap om trillingen en breuk te voorkomen.

Verwijder nagels voorzichtig met geschikte nageltrekker of hamer (voorkom breuken)

Nat werken:

Maak de toepassing nat = stofvorming beperken. Dit minimaliseert de vrijlating van asbestvezels in de lucht.

Afvalbeheer:

Verpak de verwijderde toepassing in stevige, goed afsluitbare zakken (platenzak) die duidelijk gelabeld zijn met asbestwaarschuwing.

Volg lokale richtlijnen voor afvoer van asbesthoudend afval. Gebruik een erkende stortplaats voor asbest.

Schoonmaak:

Voer na verwijdering een grondige schoonmaak uit met natte methoden. Geen blazers of standaard stofzuigers die asbestvezels kunnen verspreiden.

Documentatie: Houd een registratie bij van het verwijderingsproces en de afvalverwerking. Dit kan nuttig zijn voor toekomstige referentie.

## Terug te vinden op volgend plan

Zone 1: Hoofdgebouw

- Plan 1.9: Stal

## Detailinformatie

### Algemene opmerkingen

Om het risico beter in te schatten of voor de verwijdering van een materiaal dat niet bemonsterd werd kan u bijkomende monsters nemen of laten nemen. Dit kan eventueel een grote renovatiekost uitsparen bij een toepassing die na een laboanalyse niet asbesthoudend blijkt te zijn.

## Risicobeoordeling

Eindbeoordeling materiaalrisico	Verhoogd materiaalrisico en/of verhoogde kans op vezelvrijgave
---------------------------------	----------------------------------------------------------------

## Berekening materiaalrisico

Gebondenheid	Categorie 1: hechtgebonden in oorsprong
Asbestsoort (vezeltype)	Amfibool aanwezig, uitgezonderd crocidoliet
Asbestconcentratie	Laag (< 50%)
Afschermingsgraad van het gehele materiaal	Geheel of deels vrij aan de buitenlucht
Toestand van het materiaal	Matig beschadigd, matig verweerd

## Technische gegevens

<b>Beschrijving</b>	Stopverf/Mastiek aan de ramen en deuren van de stal
<b>Omgeving</b>	Buiten
<b>Primaire drager</b>	Wandopening verticaal (raam, deur, ...)
<b>Asbestmateriaal</b>	In-situ afwerkingslagen - Pasta, stopverf, voegsel, stopsel, vulsel, mastiek, kitten, ...
<b>Bindmiddel van asbestmateriaal</b>	Kitten, mastiek, pasta
<b>Gebondenheid op basis van bindmiddel</b>	Hecht
<b>Hoeveelheid (gewicht - aantal)</b>	<ul style="list-style-type: none"><li>• 3,00 kg - 1 stuk</li></ul>
<b>Totaal gewicht</b>	3,00 kg
<b>Eenvoudig bereikbaar</b>	Ja
<b>Bevestigingswijze</b>	<ul style="list-style-type: none"><li>• Verlijmd, ingegoten, versmeerd</li></ul>
<b>Identificatiemethode</b>	Vaststelling met bewijsdocument, zonder monstername
<b>Destructieve handeling voor identificatie</b>	Nee
<b>Opmerking</b>	<p>Het gewicht van de mastiek is bijzonder moeilijk te bepalen vandaar een schatting. Het gewicht betreft dus een beredeneerde schatting. Er worden geen rechten verleend aan de schatting van dit gewicht.</p> <p>De eigenaar heeft na overleg, owv van economische redenen, geopteerd om geen staalname te laten uitvoeren op deze toepassing. Hiervan is een document toegevoegd, ondertekend door de eigenaar, aan de databank.</p>

# Fiche 9: Bakeliet stopcontacten, lichtarmaturen en/of schakelaars

Asbestmateriaal



Overzichtsfoto



Detailfoto

## Conclusie

### Actie

Het asbestmateriaal valt onder de mijlpaal van 2040.

Hoe zorgt u voor een asbestveilige toestand?

Verwijderen

### Advies van de asbestdeskundige

Te nemen maatregelen

- Zorg voor een veilig beheer. Vermijd het beschadigen van het asbestmateriaal. Controleer de toestand jaarlijks op wijzigingen.
- Voer bijkomende staalname(s) uit.

Voorstel van verwijderingsmethode

- Eenvoudige handelingen: mag via doe-het-zelf of door werknemer(s) met opleidingsattest eenvoudige handelingen  
Bij het verwijderen van oude bakeliet, is het belangrijk om strikt veiligheidsmaatregelen te volgen. Bakeliet zelf kan asbest bevatten. Hier zijn enkele stappen en voorzorgsmaatregelen die je moet nemen, in overeenstemming met de Codex over het welzijn op het werk.  
  
Risicoanalyse: Voer eerst een grondige risicoanalyse uit. Dit kan betekenen dat je een monster van het materiaal moet nemen en laten testen in een laboratorium om vast te stellen of er asbest aanwezig is.  
  
Juiste PBM's: Gebruik de juiste persoonlijke beschermingsmiddelen (PBM's). Dit omvat een FFP3-asbestmasker, beschermende kleding (zoals een wegwercoverall type 5-6), handschoenen en veiligheidsbril.

Nat werken: zet elektriciteit af en Bevochtig het gebied rond het armatuur om het vrijkomen van stof te minimaliseren. Dit vermindert de kans dat asbestvezels in de lucht komen.

Voorzichtig demonteren: Gebruik gereedschap dat minimale schade en verstoring veroorzaakt. Tril- en slagwerktuigen zijn te vermijden omdat deze de verspreiding van asbestvezels in de lucht kunnen bevorderen.

Afvalverwerking: Plaats alle verwijderde materialen en beschermingsmiddelen in goed gesloten, gelabelde asbestafvalzakken. Volg de lokale regelgeving voor de juiste afvoer van asbesthoudend materiaal.

Schoonmaak: Reinig het werkgebied grondig na voltooiing van de werkzaamheden, gebruikmakend van natte reinigingsmethoden en HEPA-gefilterde stofzuigers die geschikt zijn voor asbest.

Achteraan in dit attest vind u nog extra info.

## Terug te vinden op volgend plan

Zone 1: Hoofdgebouw

- Plan 1.10: Stal

## Detailinformatie

### Activiteiten in een normaal gebruik die aanleiding kunnen geven tot blootstellingsrisico's

Wees voorzichtig bij het gebruik van deze armaturen, let er op dat deze niet worden beschadigd en bij werken niet worden hergebruikt.

## Algemene opmerkingen

Om het risico beter in te schatten of voor de verwijdering van een materiaal dat niet bemonsterd werd kan u bijkomende monsters nemen of laten nemen. Dit kan eventueel een grote renovatiekost uitsparen bij een toepassing die na een laboanalyse niet asbesthoudend blijkt te zijn.

Monsternamen voor deze toepassing is niet verplicht dicit het inspectieprotocol.

## Risicobeoordeling

Eindbeoordeling materiaalrisico	Verhoogd materiaalrisico en/of verhoogde kans op vezelvrijgave
Opmerking	Er is voor crocidoliet gekozen omdat er geen staal werd genomen, maar veelal is het toch chrysotiel dat wordt aangetroffen in bakeliet voor zover er al asbest aanwezig is in dit bakeliet. Het inspectieprotocol schrijft voor dat Crocidololiet aanwezig kan zijn tot tegendeel bewezen is met analyses.

## Berekening materiaalrisico

<b>Gebondenheid</b>	Categorie 1: hechtgebonden in oorsprong
<b>Asbestsoort (vezeltype)</b>	Crocidoliet aanwezig
<b>Asbestconcentratie</b>	Laag (< 50%)
<b>Afschermingsgraad van het gehele materiaal</b>	Geheel of deels (ook) vrij aan de binnenlucht
<b>Toestand van het materiaal</b>	Licht beschadigd, licht verweerd. Intact calciumsilicaatmateriaal of categorie III 'gebondenheid'

## Technische gegevens

Beschrijving	Bakeliet stopcontacten, lichtarmaturen en/of schakelaars
Omgeving	Binnen
Primaire drager	Communicatie en elektrische infrastructuur en uitrusting
Asbestmateriaal	Plaat, paneel, tablet - Type Bakeliet
Bindmiddel van asbestmateriaal	Kunststof of -hars
Gebondenheid op basis van bindmiddel	Hecht
Hoeveelheid (oppervlakte - dikte - aantal)	<ul style="list-style-type: none"> <li>• 0,01 m<sup>2</sup> - 5,00 cm - 2 stuks</li> </ul>
Totaal volume	0,001 m <sup>3</sup>
Eenvoudig bereikbaar	Ja
Bevestigingswijze	<ul style="list-style-type: none"> <li>• Geschroefd</li> </ul>
Identificatiemethode	Vaststelling zonder monsternamen
Destructieve handeling voor identificatie	Nee
Opmerking	<p>Deze oppervlakte is niet gemeten maar eerder symbolisch voor alle aanwezige armaturen, stopcontacten en schakelaars.</p> <p>De vermelde oppervlakte betreft dus een beredeneerde schatting. Er worden geen rechten verleend aan deze oppervlakte.</p> <p>In heel de woning zijn Bakelieten schakelaars aangetroffen, daarom is de hele woning aangeduid op plan.</p>

# Fiche 10: Stopverf/Mastiek houten ramen hoofdwoning

Asbestmateriaal



Overzichtsfoto

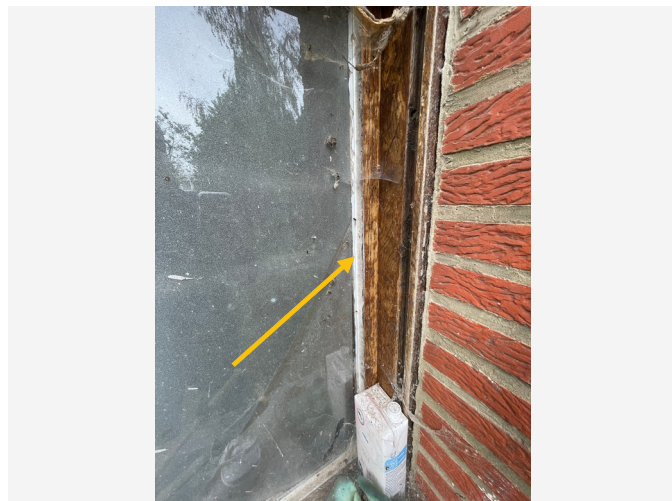

Detailfoto

## Conclusie

### Actie

Het asbestmateriaal valt onder de mijlpaal van 2040.

Hoe zorgt u voor een asbestveilige toestand?

Verwijderen

### Advies van de asbestdeskundige

Te nemen maatregelen

- Zorg voor een veilig beheer. Vermijd het beschadigen van het asbestmateriaal. Controleer de toestand jaarlijks op wijzigingen.
- Verwijder dit asbestmateriaal zo snel mogelijk. Volg de toestand goed op.
- Voer bijkomende staalname(s) uit.

Voorstel van verwijderingsmethode

- Eenvoudige handelingen: mag via doe-het-zelf of door werknemer(s) met opleidingsattest eenvoudige handelingen  
Doe beroep op een professional als u niet de juiste materialen of kennis beschikt. U mag tot 200 kg storten per jaar in het containerpark. De website van Ovam geeft weer wie wie de projecten beheert of organiseert. (gemeente/intercommunale). Steun is sowieso voorzien tot voorjaar 2026.

Laat u asbest liever door een aannemer wegnemen? Check of betrokken werknemers het jaarlijkse opleidingsattest "Eenvoudige Handelingen" hebben.

Mocht u dit als particulier zelf willen doen, vraag dan zeker platenzakken (verkrijgbaar op containerpark en dergelijke) zodat u deze meteen verpakt.

Voer een inspectie uit om te bepalen of de toepassing asbest bevat, laat je een monster analyseren door een erkend lab.

Plan het verwijderen bij windstil weer om de verspreiding van asbestvezels te minimaliseren.

Veiligheidsuitrusting:

Draag geschikte PBM's: een FFP3-masker, beschermende overalls type 5-6 die je na gebruik kunt weggooiden, handschoenen en veiligheidsbrillen.

Reinig (professioneel) alle beschermende kleding na gebruik of gooi weg.

Voorzichtig verwijderen:

Gebruik handgereedschap, geen elektrisch gereedschap om trillingen en breuk te voorkomen.

Verwijder nagels voorzichtig met geschikte nageltrekker of hamer (voorkom breuken)

Nat werken:

Maak de toepassing nat = stofvorming beperken. Dit minimaliseert de vrijlating van asbestvezels in de lucht.

Afvalbeheer:

Verpak de verwijderde toepassing in stevige, goed afsluitbare zakken (platenzak) die duidelijk gelabeld zijn met asbestwaarschuwing.

Volg lokale richtlijnen voor afvoer van asbesthoudend afval. Gebruik een erkende stortplaats voor asbest.

Schoonmaak:

Voer na verwijdering een grondige schoonmaak uit met natte methoden. Geen blazers of standaard stofzuigers die asbestvezels kunnen verspreiden.

Documentatie: Houd een registratie bij van het verwijderingsproces en de afvalverwerking. Dit kan nuttig zijn voor toekomstige referentie.

## Terug te vinden op volgend plan

Zone 1: Hoofdgebouw

- Plan 1.1: Gelijkvloers

## Detailinformatie

### Algemene opmerkingen

Om het risico beter in te schatten of voor de verwijdering van een materiaal dat niet bemonsterd werd kan u bijkomende monsters nemen of laten nemen. Dit kan eventueel een grote renovatiekost uitsparen bij een toepassing die na een laboanalyse niet asbesthoudend blijkt te zijn.

## Risicobeoordeling

Eindbeoordeling materiaalrisico	Verhoogd materiaalrisico en/of verhoogde kans op vezelvrijgave
---------------------------------	----------------------------------------------------------------

## Berekening materiaalrisico

Gebondenheid	Categorie 1: hechtgebonden in oorsprong
Asbestsoort (vezeltype)	Amfibool aanwezig, uitgezonderd crocidoliet
Asbestconcentratie	Laag (< 50%)
Afschermingsgraad van het gehele materiaal	Geheel of deels vrij aan de buitenlucht
Toestand van het materiaal	Matig beschadigd, matig verweerd

## Technische gegevens

<b>Beschrijving</b>	Stopverf/Mastiek houten ramen hoofdwoning
<b>Omgeving</b>	Buiten
<b>Primaire drager</b>	Wandopening verticaal (raam, deur, ...)
<b>Asbestmateriaal</b>	In-situ afwerkingslagen - Pasta, stopverf, voegsel, stopsel, vulsel, mastiek, kitten, ...
<b>Bindmiddel van asbestmateriaal</b>	Kitten, mastiek, pasta
<b>Gebondenheid op basis van bindmiddel</b>	Hecht
<b>Hoeveelheid (gewicht - aantal)</b>	<ul style="list-style-type: none"><li>• 2,00 kg - 1 stuk</li></ul>
<b>Totaal gewicht</b>	2,00 kg
<b>Eenvoudig bereikbaar</b>	Ja
<b>Bevestigingswijze</b>	<ul style="list-style-type: none"><li>• Verlijmd, ingegoten, versmeerd</li></ul>
<b>Identificatiemethode</b>	Vaststelling met bewijsdocument, zonder monstername
<b>Destructieve handeling voor identificatie</b>	Nee
<b>Opmerking</b>	<p>Het gewicht van de mastiek is bijzonder moeilijk te bepalen vandaar een schatting. Het gewicht betreft dus een beredeneerde schatting. Er worden geen rechten verleend aan de schatting van dit gewicht.</p> <p>De eigenaar heeft na overleg, owv van economische redenen, geopteerd om geen staalname te laten uitvoeren op deze toepassing. Hiervan is een document toegevoegd, ondertekend door de eigenaar, aan de databank.</p>

## Beperkingen

# Fiche 11: Overwoekerende vegetatie, onderzoek onmogelijk

Beperking



*Situeringfoto*

## Conclusie

### Tijdelijke beperking

**Reden:** Overwoekerende vegetatie

**Uitleg van de asbestdeskundige:** De vegetatie is danig overwoekerd dat een deel van het inspectiegebied niet toegankelijk is.

De deskundige kan dan ook geen volledig oordeel vellen over deze onderdelen van het inspectiegebied. Verder onderzoek is nodig wanneer deze vegetatie is geruimd. De asbestdeskundige inspecteert geen delen die voor hem ontoegankelijk en onveilig zijn.

Wanneer hij een deel niet heeft kunnen beoordelen, wordt dat aangeduid in het attest als een beperking.

Het protocol schrijft voor dat dit als een beperking geldt voor middellange termijn.

Een fotografische bundel is toegevoegd aan de Ovam Database.

## Terug te vinden op volgend plan

Zone 6: Overig gebied

- Plan 6.1: Vaststellingen buiten de constructies



Situeringfoto

### Conclusie

#### Tijdelijke beperking

**Reden:** Het onderzoek kan niet uitgevoerd worden binnen de bepalingen van de Welzijnswet

**Uitleg van de asbestdeskundige:** De kelder staat onder water terwijl er voorzieningen zijn met electriciteit. In het kader van de wet "Welzijn op het werk" en vooral om de algemene veiligheid te garanderen van de Asbestdeskundige Inventarisatie kan er in deze ruimte geen inspectie plaatsvinden naar analogie met de regels in het inspectieprotocol van Ovam.

De eigenaar kan deze niet niet op korte termijn leegpompen.

Eventuele asbesthoudende toepassing kunnen dus niet waargenomen worden, noch visueel of auditief worden vastgesteld en ook niet geïnspecteerd.

#### Terug te vinden op volgend plan

Zone 1: Hoofdgebouw

- Plan 1.4: Gelijkvloers vloer



*Situeringfoto*

### Conclusie

#### Tijdelijke beperking

**Reden:** Het onderzoek kan niet uitgevoerd worden binnen de bepalingen van de Welzijnswet

**Uitleg van de asbestdeskundige:** Het gebouw is ingestort en kan niet veilig betreden worden volgens de bepalingen van de wet Welzijn op het werk.

De opdrachtgever niet echt in staat om de vegetatie te verwijderen. Ook financieel zijn er weinig opties (externe tuinfirma inschakelen).

#### Terug te vinden op volgend plan

Zone 5: Ingestort gebouw

- Plan 5.1: Ingestort gebouw plan

## Adviezen

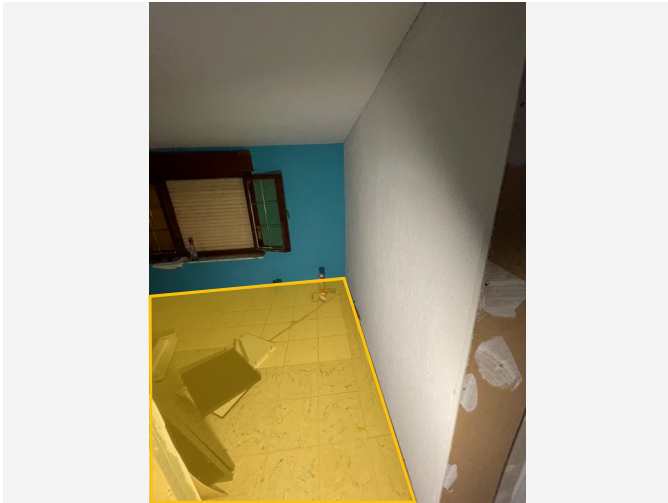

Vrije foto

## Advies

Onder vloertegels kan er soms (zwarte) asbesthoudende (cement)lijm aangetroffen worden. Aangezien destructief onderzoek niet wordt uitgevoerd kan er alleen advies worden gemaakt dat de mogelijkheid bestaat dat deze toepassing aanwezig is. Wees alert bij verwijdering of beschadiging van de tegels. Laat voor alle zekerheid bijkomende stalen nemen als je aan een renovatie van de vloer start.

## Terug te vinden op volgende plannen

Zone 1: Hoofdgebouw

- Plan 1.4: Gelijkvloers vloer
- Plan 1.8: Verdieping vloer
- Plan 1.10: Stal

## Detailinformatie

Identificatiemethode	Inspectie van de originele smeerlaag is onmogelijk zonder destructief onderzoek.
Primaire drager	Vloer
(Asbest)materiaal	In-situ afwerkingslagen - Smeerlaag
Bindmiddel	Lijm
Gebondenheid bindmiddel	Hecht



Vrije foto

### Advies

Achter valse wanden kan er pleisterwerk zitten. Als pleisterwerk niet asbesthoudend is na monsternamen zal het pleisterwerk achter valse wanden vermoedelijk ook niet asbesthoudend zijn.

### Terug te vinden op volgend plan

Zone 1: Hoofdgebouw

- Plan 1.9: Stal

### Detailinformatie

Identificatiemethode	Inspectie van de originele laag is onmogelijk zonder destructief onderzoek.
----------------------	-----------------------------------------------------------------------------

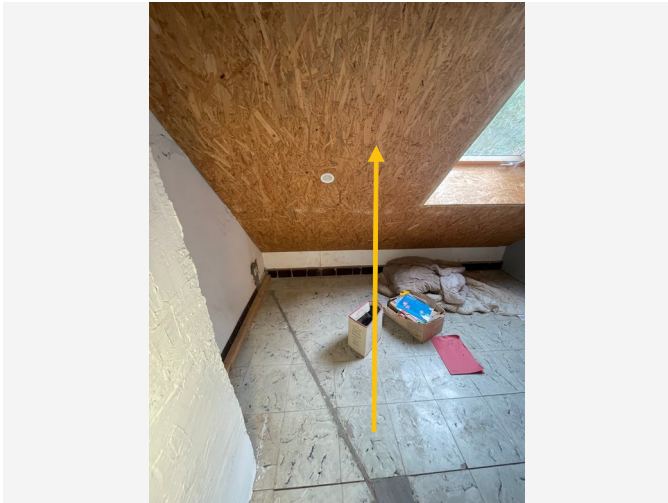

Vrije foto

## Advies

PVC/HOUT bevat geen asbest.

De deskundige kan geen uitspraak doen over onderliggende materialen .

Daarbij kan een aanvullend destructief onderzoek uitsluitel bieden .

## Terug te vinden op volgende plannen

Zone 1: Hoofdgebouw

- Plan 1.3: Gelijkvloers Plafonds
- Plan 1.7: Verdieping Plafonds

## Detailinformatie

Identificatiemethode	Vaststelling & expertise (niet-asbestverdacht)
Primaire drager	Plafond
Bindmiddel	hout of pvc

# Fiche 17: Vloerlagen achter/onder vloer en/of vloerzeil

Advies



Vrije foto

## Advies

Onder vloerzeil, kurk, tapijt, parket of type laminaat kunnen andere toepassingen worden aangetroffen waaronder vinyl/vinyltegels aanwezig zijn en zwarte lijm die asbesthoudend is. Sommige linoleum producten zijn zelf ook asbesthoudend aan de onderkant. Er kan geen staal worden genomen zonder destructief onderzoek of zonder schade, daarom dit advies.

## Terug te vinden op volgend plan

Zone 1: Hoofdgebouw

- Plan 1.4: Gelijkvloers vloer

## Detailinformatie

Identificatiemethode	Redelijk vermoeden
----------------------	--------------------

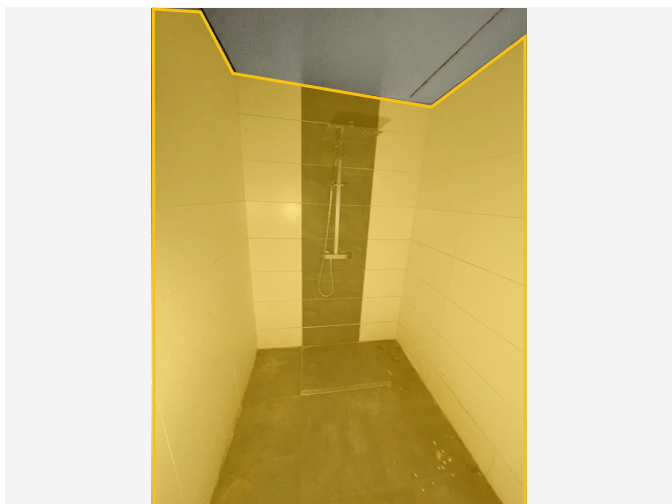

Vrije foto

## Advies

Achter (faience)-tegels kan er soms asbesthoudende cement of lijm aangetroffen worden. Indien er een renovatie is gebeurd kan er niet met zekerheid worden gesteld dat de oorspronkelijke laag volledig weg is. De tegels waren onbeschadigd, om deze reden konden we nergens een staal nemen van de achterliggende lijmlaag. Aangezien destructief onderzoek niet wordt uitgevoerd kan er alleen een vermoeden worden geuit. Wees alert bij verwijdering of beschadiging van de tegels en als deze bij werken zichtbaar wordt dient deze onderzocht te worden op de aanwezigheid van asbest.

## Terug te vinden op volgend plan

Zone 1: Hoofdgebouw

- Plan 1.2: Gelijkvloers Muren

## Detailinformatie

Identificatiemethode	Inspectie van de originele smeerlaag is onmogelijk zonder destructief onderzoek.
Primaire drager	Binnenwand
(Asbest)materiaal	In-situ afwerkingslagen - Smeerlaag
Bindmiddel	Lijm
Gebondenheid bindmiddel	Hecht

# Fiche 19: Pakking aan elektrische verwarming niet bemonsterbaar

Advies

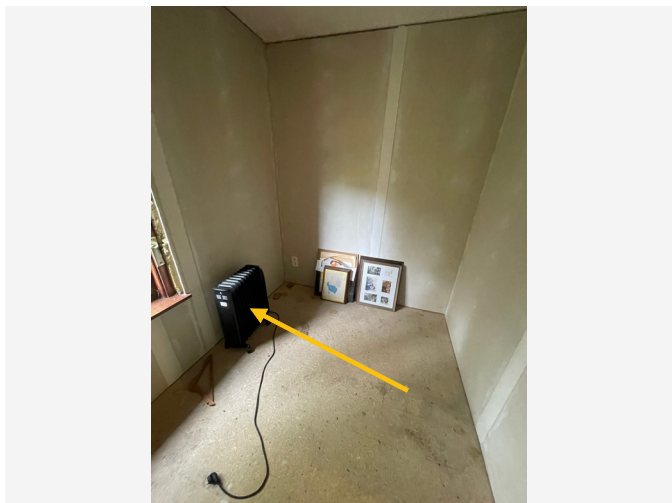

Vrije foto

## Advies

De pakking aan de verwarming is niet bereikbaar en er kan ook geen monster worden genomen zonder destructieve handelingen, daarom wordt dit advies gegeven.

## Terug te vinden op volgend plan

Zone 1: Hoofdgebouw

- Plan 1.1: Gelijkvloers

## Detailinformatie

Identificatiemethode	Redelijk vermoeden
----------------------	--------------------

Geen asbest

# Fiche 20: Cement/lijmlaag achter tegels bemonsterd zichtbaar

Geen asbest

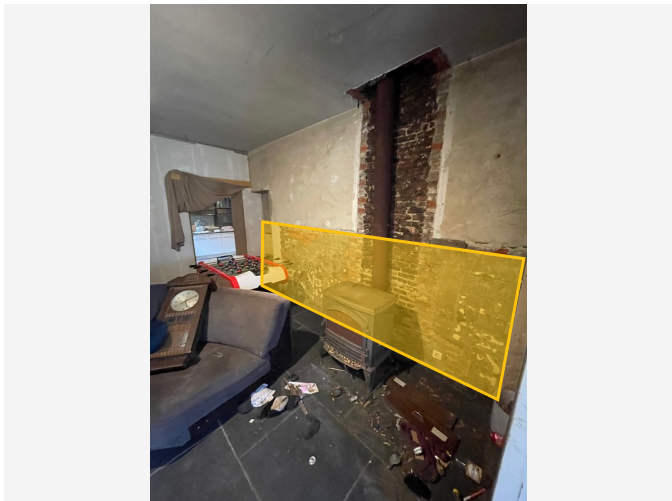

Overzichtsfoto

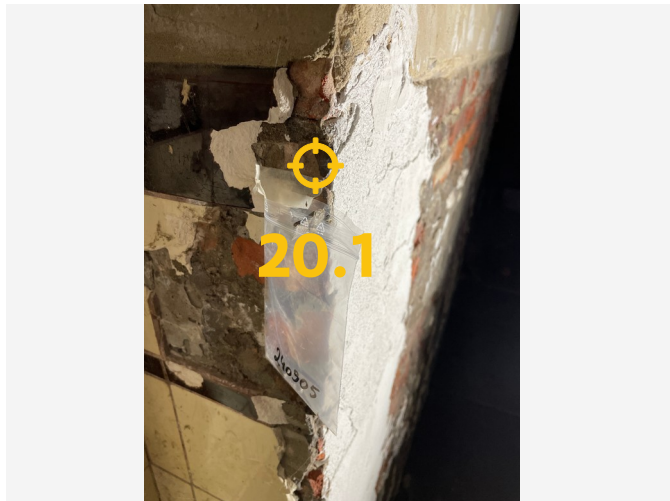

Detailfoto

## Conclusie

Geen asbest

### Terug te vinden op volgend plan

Zone 1: Hoofdgebouw

- Plan 1.2: Gelijkvloers Muren

## Detailinformatie

### Monstername

#	Type	Referentie	Resultaat
20.1	Puntmonster	240905	Geen asbest

## Technische gegevens

Beschrijving	Cement/lijmlaag achter tegels bemonsterd zichtbaar
Omgeving	Binnen
Primaire drager	Binnenwand
Bindmiddel van materiaal	Lijm
Gebondenheid op basis van bindmiddel	Hecht
Hoeveelheid (oppervlakte - dikte - aantal)	• 4,00 m <sup>2</sup> - 1,50 cm - 1 stuk
Totaal volume	0,06 m <sup>3</sup>
Identificatiemethode	Vaststelling met monstername
Destructieve handeling voor identificatie	Nee
Opmerking	De vermelde oppervlakte betreft een beredeneerde schatting. Er worden geen rechten verleend aan deze oppervlakte.

## Fiche 21: Cementlaag op tafel

Geen asbest



Overzichtsfoto



Detailfoto

### Conclusie

Afvalstof, geen asbest

### Terug te vinden op volgend plan

Zone 6: Overig gebied

- Plan 6.1: Vaststellingen buiten de constructies

### Detailinformatie

#### Monstername

#	Type	Referentie	Resultaat
21.1	Puntmonster	240901	Geen asbest

## Technische gegevens

<b>Beschrijving</b>	Cementlaag op tafel
<b>Type afvalstof</b>	Betreft stock-voorraad of gedemonteerde materialen
<b>Aanwezige resten</b>	Geen resten aanwezig
<b>Omgeving</b>	Buiten
<b>Primaire drager</b>	Gedemonteerd of buitengebruik gesteld materiaal
<b>Materialen</b>	<ul style="list-style-type: none"><li>• Plaat, paneel, tablet - Type Menuiserite</li></ul>
<b>Bindmiddel van materiaal</b>	Cement
<b>Gebondenheid op basis van bindmiddel</b>	Hecht
<b>Hoeveelheid (gewicht - aantal)</b>	<ul style="list-style-type: none"><li>• 10,00 kg - 1 stuk</li></ul>
<b>Totaal gewicht</b>	10,00 kg
<b>Identificatiemethode</b>	Vaststelling met monstername
<b>Opmerking</b>	Het gewicht betreft dus een beredeneerde schatting. Er worden geen rechten verleend aan de schatting van dit gewicht.

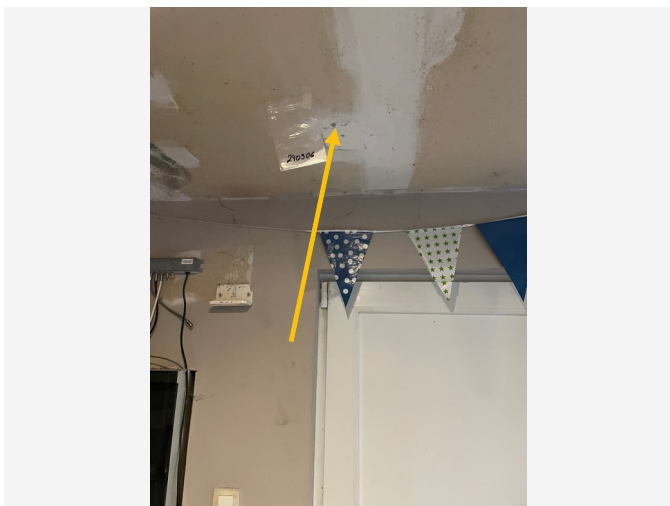

Overzichtsfoto

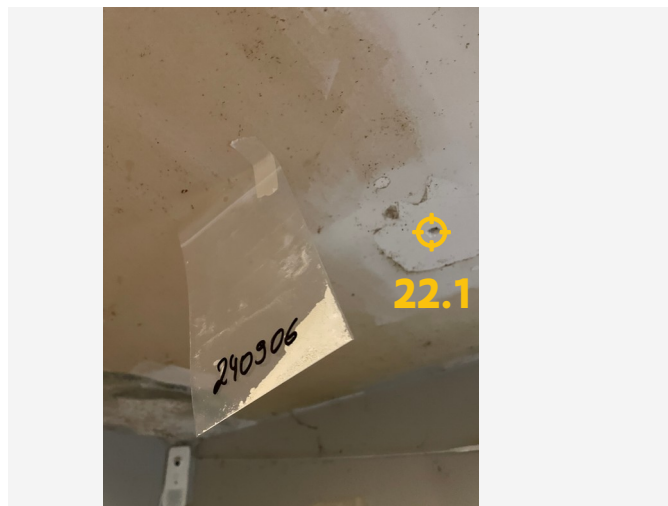

Detailfoto

## Conclusie

Geen asbest

### Terug te vinden op volgend plan

Zone 1: Hoofdgebouw

- Plan 1.3: Gelijkvloers Plafonds

## Detailinformatie

### Monstername

#	Type	Referentie	Resultaat
22.1	Puntmonster	240906	Geen asbest

## Technische gegevens

<b>Beschrijving</b>	Smeerlaag aan valse plafonds in gipskarton
<b>Omgeving</b>	Binnen
<b>Primaire drager</b>	Binnenwand
<b>Bindmiddel van materiaal</b>	Gips - kalk
<b>Gebondenheid op basis van bindmiddel</b>	Niet-hechtgebonden
<b>Hoeveelheid (oppervlakte - dikte - aantal)</b>	• 51,00 m <sup>2</sup> - 1,00 cm - 1 stuk
<b>Totaal volume</b>	0,51 m <sup>3</sup>
<b>Identificatiemethode</b>	Vaststelling met monsternamen
<b>Destructieve handeling voor identificatie</b>	Nee
<b>Opmerking</b>	De vermelde oppervlakte betreft een berekende schatting. Er worden geen rechten verleend aan deze oppervlakte.

## Fiche 23: Pleister Muren

Geen asbest

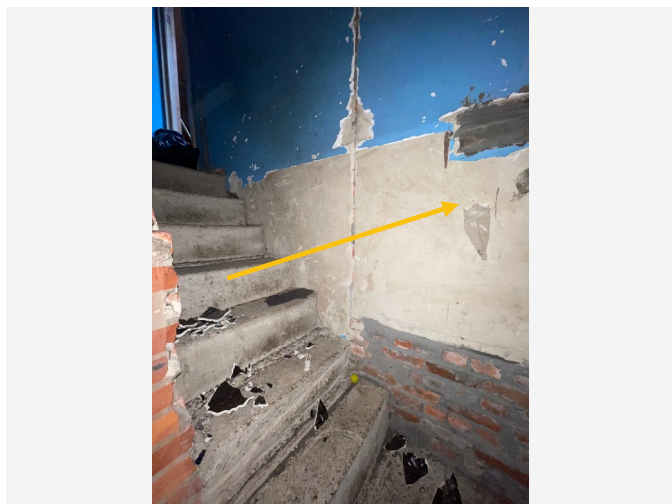

Overzichtsfoto



Detailfoto

### Conclusie

Geen asbest

### Terug te vinden op volgende plannen

Zone 1: Hoofdgebouw

- Plan 1.2: Gelijkvloers Muren
- Plan 1.6: Verdieping Muren

### Detailinformatie

#### Monstername

#	Type	Referentie	Resultaat
23.1	Mengmonster	240902	Geen asbest

## Technische gegevens

Beschrijving	Pleister Muren
Omgeving	Binnen
Primaire drager	Binnenwand
Bindmiddel van materiaal	Gips - kalk
Gebondenheid op basis van bindmiddel	Niet-hechtgebonden
Hoeveelheid (oppervlakte - dikte - aantal)	• 100,00 m <sup>2</sup> - 2,00 cm - 1 stuk
Totaal volume	2,00 m <sup>3</sup>
Identificatiemethode	Vaststelling met monsternamen
Destructieve handeling voor identificatie	Nee
Opmerking	Aangezien er geen stooklokaal is en geen pleisterwerk in de natte ruimtes is er een mengstaal genomen van 2 monsters. Volgens protocol moeten er monsters genomen worden van een stookruimte, een natte ruimte (zijnde badkamer of keuken) een trappenhal en een verblijfsruimte. De vermelde oppervlaktes, diktes en volumes betreffen een beredeneerde schatting. Er worden geen rechten verleend aan deze oppervlaktes/diktes/volumes.

## Fiche 24: Cementen wand in stal

Geen asbest

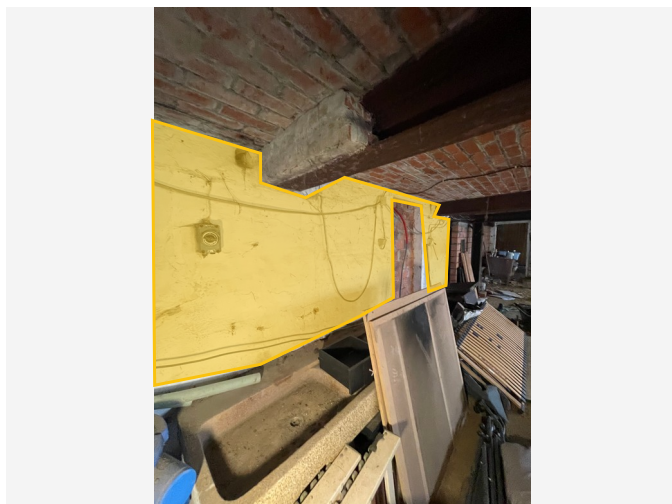

Overzichtsfoto



Detailfoto

### Conclusie

Geen asbest

### Terug te vinden op volgend plan

Zone 1: Hoofdgebouw

- Plan 1.10: Stal

### Detailinformatie

#### Monstername

#	Type	Referentie	Resultaat
24.1	Puntmonster	240907	Geen asbest

## Technische gegevens

Beschrijving	Cementen wand in stal
Omgeving	Binnen
Primaire drager	Binnenwand
Bindmiddel van materiaal	Cement
Gebondenheid op basis van bindmiddel	Hecht
Hoeveelheid (oppervlakte - dikte - aantal)	• 70,00 m <sup>2</sup> - 1,50 cm - 1 stuk
Totaal volume	1,05 m <sup>3</sup>
Identificatiemethode	Vaststelling met monstername
Destructieve handeling voor identificatie	Nee
Opmerking	De vermelde oppervlakte betreft een beredeneerde schatting. Er worden geen rechten verleend aan deze oppervlakte.

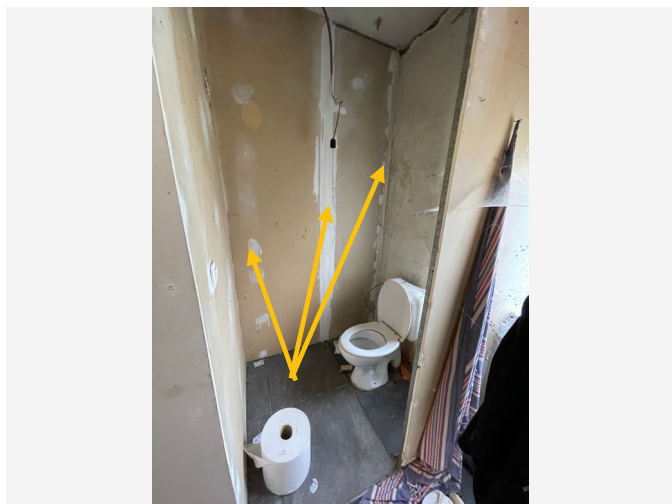

Overzichtsfoto

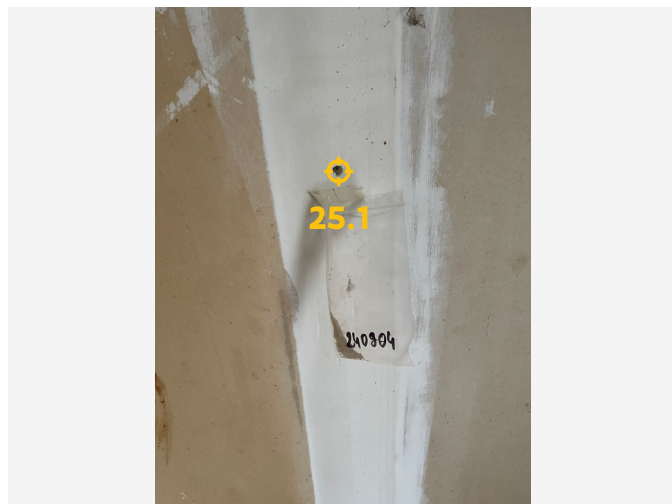

Detailfoto

## Conclusie

Geen asbest

## Terug te vinden op volgende plannen

Zone 1: Hoofdgebouw

- Plan 1.2: Gelijkvloers Muren
- Plan 1.6: Verdieping Muren

## Detailinformatie

### Monstername

#	Type	Referentie	Resultaat
25.1	Puntmonster	240904	Geen asbest

## Technische gegevens

<b>Beschrijving</b>	Smeerlaag aan valse wanden in gipskarton
<b>Omgeving</b>	Binnen
<b>Primaire drager</b>	Binnenwand
<b>Bindmiddel van materiaal</b>	Gips - kalk
<b>Gebondenheid op basis van bindmiddel</b>	Niet-hechtgebonden
<b>Hoeveelheid (oppervlakte - dikte - aantal)</b>	• 100,00 m <sup>2</sup> - 1,00 cm - 1 stuk
<b>Totaal volume</b>	1,00 m <sup>3</sup>
<b>Identificatiemethode</b>	Vaststelling met monstername
<b>Destructieve handeling voor identificatie</b>	Nee
<b>Opmerking</b>	De vermelde oppervlakte betreft een beredeneerde schatting. Er worden geen rechten verleend aan deze oppervlakte.

## Fiche 26: Pleister Plafonds

Geen asbest

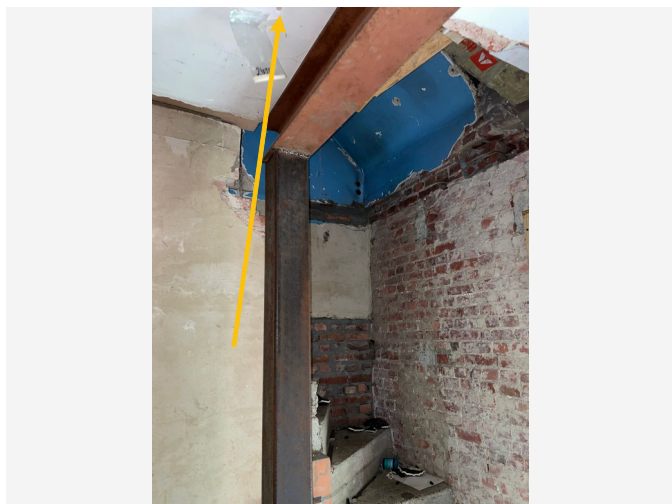

Overzichtsfoto

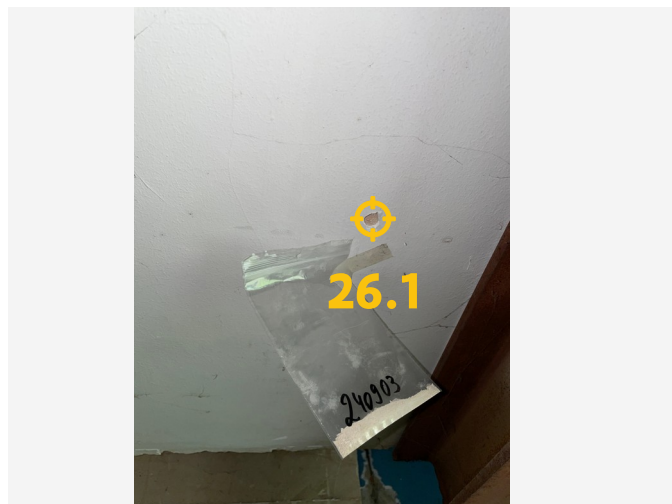

Detailfoto

### Conclusie

Geen asbest

### Terug te vinden op volgende plannen

Zone 1: Hoofdgebouw

- Plan 1.2: Gelijkvloers Muren
- Plan 1.3: Gelijkvloers Plafonds

### Detailinformatie

#### Monstername

#	Type	Referentie	Resultaat
26.1	Mengmonster	240903	Geen asbest

## Technische gegevens

Beschrijving	Pleister Plafonds
Omgeving	Binnen
Primaire drager	Plafond
Bindmiddel van materiaal	Gips - kalk
Gebondenheid op basis van bindmiddel	Niet-hechtgebonden
Hoeveelheid (oppervlakte - dikte - aantal)	• 57,00 m <sup>2</sup> - 2,00 cm - 1 stuk
Totaal volume	1,14 m <sup>3</sup>
Identificatiemethode	Vaststelling met monsternamen
Destructieve handeling voor identificatie	Nee
Opmerking	Aangezien er geen stooklokaal is en er geen pleisterwerk is in de natte ruimtes is er een mengstaal genomen van 2 monsters. Volgens protocol moeten er monsters genomen worden van een stookruimte, een natte ruimte (zijnde badkamer of keuken) een trappenhal en een verblijfsruimte. De vermelde oppervlaktes, diktes en volumes betreffen een beredeneerde schatting. Er worden geen rechten verleend aan deze oppervlaktes/diktes/volumes.

## Waarom is dit asbestattest belangrijk voor u?

Het is algemeen bekend dat het inademen van asbestvezels gevaarlijk is voor de gezondheid. Daarom is het belangrijk dat u weet waar zich asbest bevindt en welke maatregelen u kan nemen om gezondheidsrisico's te vermijden. Zo maakt u uw woning of gebouw asbestveilig en behoudt u de waarde. De eerste stap hebt u daarvoor al gezet met dit asbestattest.

De gebruikte begrippen in dit hoofdstuk worden achteraan in de begrippenlijst uitgelegd.

### Wat is asbest?

Asbest is een schadelijke stof die in meer dan 3.500 materialen verwerkt is. In de vorige eeuw was asbest populair vanwege de vele nuttige toepassingen, maar ondertussen kennen we de grote gezondheidsrisico's. Vaak weten we niet dat asbest ook in onze eigen woning of onze gebouwen verborgen zit. Asbest is in België verboden sinds 2001. Er is een grote kans dat asbest aanwezig is in gebouwen die gebouwd zijn voor 2001.

Wanneer asbestvezels vrijkomen in de lucht kunnen ze ingeademd worden en gezondheidsrisico's veroorzaken. Men wordt niet onmiddellijk ziek, dit gebeurt pas 20 tot 40 jaar na de blootstelling. Vooral een regelmatige blootstelling of een blootstelling aan een hoge concentratie zijn risicovol. Kinderen en jongeren zijn extra kwetsbaar. Sommige mensen schatten de risico's voor zichzelf te laag in. Toch krijgen jaarlijks nog veel mensen de diagnose van een asbestziekte. Meestal is die niet te genezen.

## Hoe interpreteert u het asbestattest?

### Asbest kan zich ook bevinden op niet-geïnspecteerde plaatsen

Een standaard asbestattest is opgemaakt door een asbestdeskundige volgens de richtlijnen van het Inspectieprotocol dat de verplichte inspanningen beschrijft. Een asbestdeskundige voert standaard een visuele inspectie uit van de constructies en objecten op de locatie. Hij tilt losse elementen op om erachter of eronder te inspecteren. Hij neemt ook monsters voor labo-analyses en raadpleegt bewijsdocumenten. **De volgende zaken zijn niet standaard voorzien:**

- De asbestdeskundige inspecteert **geen verborgen asbest** waarvoor hij objecten moet demonteren, beschadigen of openbreken. Wenst de eigenaar ook ingesloten asbest te laten inspecteren dan kan hij de asbestdeskundige vragen om een aanvullend (destructief) onderzoek te doen, bijvoorbeeld voorafgaand aan werken of sloop.
- De asbestdeskundige inspecteert **geen ondergrondse objecten** en geen asbest vermengd in bodem, steenslag of puin. Wat zichtbaar is aan de oppervlakte (opliggend) kan hij wel inspecteren.
- De asbestdeskundigen inspecteert ook **geen roerende objecten** zoals voertuigen, losse meubels en gereedschap. Wenst de eigenaar ook roerende objecten te laten inspecteren dan kan hij de asbestdeskundige vragen om dit aanvullend mee te inspecteren.
- De asbestdeskundige inspecteert **geen** delen die voor hem **ontoegankelijk en onveilig zijn**. Wanneer hij een deel niet heeft kunnen beoordelen, wordt dat aangeduid in het attest als een beperking. Constructies met een bouwjaar 2001 of recenter moeten niet geïnspecteerd worden. In het attest duidt de asbestdeskundige ze aan als een uitsluiting.
- De asbestdeskundige inspecteert **geen** constructies- en terreindelen waartoe de eigenaar geen opdracht gaf omdat ze **buiten de eigendomsgrenzen** liggen of **geen onderdeel** vormden van een **verkoop**.

## Bevatten alle asbestverdachte materialen asbest?

Op basis van ervaring en expertise kan een asbestdeskundige zonder monsters te nemen oordelen of een materiaal mogelijk asbest kan bevatten. Voor sommige materialen is dit nooit mogelijk en moet hij een monster nemen voor een labo-analyse. Een asbestverdacht materiaal wordt als asbesthoudend beschouwd, tenzij de asbestdeskundige over een laboanalyse beschikt die aantoonst dat het geen asbest bevat.

## Hoe interpreteert u de risicobeoordeling?

De mogelijke categorieën zijn:

- Categorie 1: materiaal met een hoog risico en/of met een hoge kans op vezelvrijgave
- Categorie 2: materiaal met een verhoogd risico en/of een verhoogde kans op vezelvrijgave
- Categorie 3: materiaal met een laag risico en/of lage kans op vezelvrijgave
- Categorie 4: materiaal met een zeer laag risico en/of zeer lage kans op vezelvrijgave

Het soort asbest, de concentratie ervan in het materiaal, de toestand van het bindmiddel, de mate van afdekking en de aanwezigheid in binnen- of buitenlucht zijn factoren die het risico bepalen. Het vrijkomen van asbestvezels in een binnenruimte is risicovoller dan in de buitenlucht. In de buitenlucht gaan asbestvezels sneller verwaaien of verdunnen. In binnenruimtes is dit niet het geval en kunnen de concentraties hoog oplopen. Dit verhoogt het risico op het inademen van asbestvezels.

Voor materialen uit categorie 1 of 2 moet u maatregelen nemen om een asbestveilige toestand te verkrijgen: (dringend) wegnemen of een (dringende) maatregel nemen om het risico naar (zeer) laag te brengen. Voor materialen uit categorie 3 en 4 is dit niet nodig. U beheert ze zorgvuldig om de asbestveilige toestand te behouden.

## Wat betekenen de mijlpalen 2032, 2034 en 2040?

Tegen 2032 moet elke eigenaar van een gebouw ouder dan 2001 over een asbestattest beschikken. Voor de gemene delen in gebouwen in mede-eigendom (VME) moet dit al tegen 2027. Tegen 2034 wil de Vlaamse Regering reeds het meest risicovolle asbest weg hebben. Dit gaat over de eenvoudig bereikbare, niet-hechtgebonden asbestmaterialen en asbestcementen dak- en gevelbekleding en rookgas- en hemelwaterafvoerkanalen aan de buitenkant van de gebouwen. Tegen 2040 wil de Vlaamse regering dan de overige asbestmaterialen in slechte staat weg hebben en de asbestmaterialen in goede staat in veilig beheer.

De detailinformatie per asbestmateriaal in het asbestattest vermeldt of die onder de mijlpaal 2034 of 2040 valt.

## Wat moet u nu doen?

Het voorblad van dit asbestattest vermeldt of uw eigendom asbestveilig is of niet en welke acties nodig zijn om een asbestveilige toestand te verkrijgen of behouden.

### Conclusie asbestveilig, maar niet asbestvrij

Goed nieuws. Uw eigendom voldoet reeds aan de doelstelling van de Vlaamse Regering om asbestveilig te zijn. Asbestveilig betekent niet asbestvrij, er kunnen nog asbestmaterialen met een laag risico aanwezig zijn die u zorgvuldig moet beheren om de asbestveilige toestand te behouden. Hoe u zorgvuldig beheert, leest u in het volgende hoofdstuk.

Er kunnen ook niet-geïnspecteerde asbestmaterialen verborgen aanwezig zijn, bijvoorbeeld ingesloten in wanden, vloeren of onder de grond. Die kan een asbestdeskundige enkel met een aanvullend onderzoek opsporen. Daarom is het verstandig om dit aanvullend onderzoek voorafgaand aan (renovatie)werken te laten uitvoeren. Daarbij gaat de asbestdeskundige voor de werkzone ook verborgen asbest opsporen door objecten te demonteren, te doorboren of open te breken. Voert een aannemer met werknemers de werken uit dan is dit voor hem sowieso een verplichting als werkgever.

## Conclusie niet-asbestveilig. Wat nu?

Geen paniek, op het voorblad van dit asbestattest vindt u de acties die u kan ondernemen om de risico's weg te nemen en een asbestveilige toestand te verkrijgen. Meer informatie per asbestbron vindt u terug in de detailinformatie per asbestmateriaal verder in het asbestattest.

De te nemen maatregelen zijn niet altijd duur of moeilijk. Indien de geraamde verwijderingskost wel hoog is, kan u voor een asbestmateriaal dat visueel als asbestverdacht werd aangeduid, overwegen om een **bevestigende labo-analyse** te laten uitvoeren.

Heeft u al de acties uitgevoerd zodat de toestand asbestveilig wordt? Dan laat u uw asbestattest binnen één jaar vernieuwen zodat een asbestdeskundige de asbestveilige toestand kan rapporteren in het vernieuwde asbestattest.

## Asbest beheren en verwijderen

### Asbest zorgvuldig (veilig) beheren

Indien er asbestmaterialen aanwezig zijn in of rondom het gebouw, zorg er dan voor dat deze geen risico vormen voor de gezondheid van mensen of het leefmilieu. Asbest met een (zeer) laag risico hoeft u niet te verwijderen. Bewaak dat het risico laag blijft door ervoor te zorgen dat de toestand niet wijzigt. De toestand kan wijzigen door beschadigingen of veroudering waardoor het asbestmateriaal brozer wordt en asbestvezels kan loslaten.

Beschadiging kan u vermijden door het asbestmateriaal af te schermen van een mogelijk contact. Een bedekkende verflaag kan bijvoorbeeld asbestmaterialen zoals pleisterwerk beschermen. Wijzigt de toestand waardoor het risico verhoogt? Dan verwijdert u het asbestmateriaal of neemt u een maatregel om het risico te verlagen als verwijderen niet mogelijk is.

Insluiten mag enkel om asbestmaterialen met een laag risico zorgvuldig te beheren of om in afwachting van verwijdering het risico van asbestmaterialen met een verhoogd of hoog risico te verlagen. Als u een asbestmateriaal insluit, zorgt u ervoor dat het later nog altijd makkelijk weg te nemen is en niet verkleefd is aan andere materialen. Als u asbest insluit, moet u dit steeds melden aan de asbestdeskundige die uw asbestattest opmaakt.

Asbest dat bij werken eenvoudige bereikbaar wordt, moet u verwijderen. Opnieuw insluiten mag niet.

### Asbest verwijderen

De wetgeving beschrijft drie verwijderingsmethodes. In het asbestattest rapporteert de asbestdeskundige elk asbestmateriaal in een fiche met daarin op het einde een advies over wie het mag verwijderen en welke methode er moet worden toegepast. Bepaalde asbestmaterialen mag u zelf via eenvoudige handelingen verwijderen of laten verwijderen door een aannemer met werknemers met opleidingsattest "eenvoudige handelingen". Een erkend asbestverwijderaars mag alle verwijderingsmethodes uitvoeren. Er bestaat geen lijst van aannemers "eenvoudige handelingen", vraag uw aannemer daarom naar de opleidingsattesten. Een lijst van erkend asbestverwijderaars vindt u op [www.asbestinfo.be](http://www.asbestinfo.be) > Asbest verwijderen.

Mag en wil u **zelf verwijderen**? Zorg er dan voor dat:

- u zich vooraf goed informeert op [www.asbestinfo.be](http://www.asbestinfo.be) > Asbest verwijderen;
- u zich beschermt met een FFP3-mondmasker, wegwerpovertal en -handschoenen en afspoelbaar schoeisel;
- er geen minderjarigen of derden aanwezig zijn;
- u beschikt over PE-folie en zakken om loskomende deeltjes en afval op te vangen en te verpakken;
- u beschikt over een vernevelaar (water) of fixeermiddel om het asbestmateriaal eerst te fixeren;
- u weet hoe u het asbestmateriaal veilig kan demonteren zonder stof of breuken;

- u beschikt over natte doeken om eventuele resten en stof weg te nemen.

Laat u de werken uitvoeren door een **aannemer**? Dan is die als werkgever verantwoordelijk om de juiste verwijdermethodiek te bepalen aan de hand van een werkplan. Hij oordeelt of zijn werknemers met opleidingsattest “eenvoudige handelingen” de verwijdering mogen uitvoeren of dat hij moet beschikken over de erkenning als asbestverwijderaar. Bezorg de aannemer steeds vooraf een kopie van dit asbestattest. Hij moet oordelen of nog aanvullend onderzoek (destructieve handelingen) nodig is om ingesloten asbest op te sporen. Soms kan het nodig zijn om bijkomend monsters te laten nemen, bijvoorbeeld bij pleisterwerk om preciezer niet-asbesthoudende van asbesthoudende zones te onderscheiden. Ook voor asbestmaterialen die visueel werden geïdentificeerd, kan het aangewezen zijn een bevestigende labo-analyse te laten uitvoeren indien de geraamde verwijderingskost hoog is.

Het is altijd verstandig meerdere en gedetailleerde offertes te vragen. Vergelijk ze goed en kijk na of de aannemer voldoet om de asbestverwijdering te mogen uitvoeren en welke maatregelen hij voorziet om veilig te werken. Dit staat beschreven in het werkplan dat de aannemer altijd bij de verplichte werfmelding moet toevoegen. Vraag de aannemer naar een kopie hiervan. Goedkoop is vaak duurkoop: een onzorgvuldige asbestverwijdering veroorzaakt gezondheidsrisico's en mogelijk extra kosten voor het opruimen van de asbestresten.

Hou zeker een kopie bij van de facturen, het werkplan en andere bewijsdocumenten zoals foto's. Zo kan u altijd aantonen dat asbestverwijdering correct werd uitgevoerd.

Werkt u samen met een architect? Bezorg hem dan zeker ook vooraf een kopie van uw asbestattest.

## **Kostprijsraming en ondersteuning asbestverwijdering**

Zoals hierboven beschreven, mag u bepaalde asbestmaterialen zelf verwijderen of kan u een aannemer of erkend asbestverwijderaar inschakelen. In beide gevallen kan u mogelijk beroep doen op ondersteuning zoals premies of voordelige ophaling van asbestafval aan huis. Op de website van de OVAM [www.asbestinfo.be](http://www.asbestinfo.be) vindt u meer informatie en een gratis tool om de kostprijs te ramen voor de verwijdering van een asbestmateriaal.

## **Asbestafval**

Asbestmaterialen hergebruiken mag niet. Het aantreffen van ongebruikte of gedemonteerde asbestmaterialen of achtergelaten asbestresten rapporteert de asbestdeskundige daarom in regel als asbestafval. Asbestafval moet u altijd tijdig wegnemen. Het achterlaten of opslaan is verboden tenzij u daarvoor over een vergunning beschikt. Kleine hoeveelheden asbestcementafval kan u verpakt afleveren op uw recyclagepark. Een grotere hoeveelheid asbestcementafval kan u laten ophalen aan huis of door uw aannemer laten afvoeren.

Indien eenvoudig bereikbaar asbestafval aanwezig is, moet u dit wegnemen om een asbestveilige toestand te verkrijgen. Is het niet eenvoudig bereikbaar, dan moet u maatregelen nemen zodat het geen risico kan vormen voor de mensen of het leefmilieu.

## **Onroerend erfgoed**

Op de databank van het agentschap Onroerend Erfgoed [geo.onroenderfgoed.be](http://geo.onroenderfgoed.be) kan u nakijken of uw gebouw een beschermd onroerend erfgoed is.

Het beschermingsbesluit verduidelijkt wat er precies beschermd is: bv. het geheel van de constructie en omgeving, enkel de constructie, enkel delen van de constructie of cultuurgoederen. Het besluit vermeldt ook welke vorm van bescherming van toepassing is: monument, cultuurhistorisch landschap, stads- en dorpsgezicht of archeologische site.

Voorliggend asbestattest geeft u advies over hoe om te gaan met asbesthoudend materiaal. Indien het asbesthoudend materiaal ook een beschermd statuut heeft, kan u advies vragen aan het agentschap Onroerend Erfgoed. Zo vermijdt u dat u de erfgoedwaarde van het beschermd onroerend erfgoed aantast. Ook komt u zo te

weten of er een melding of toelating nodig is om het asbesthoudende beschermde materiaal te mogen verwijderen.

Het agentschap is bereikbaar via:

- telefoon: 02 553 16 50
- e-mail: [info@onroerendergoed.be](mailto:info@onroerendergoed.be)
- website: <https://www.onroerendergoed.be/contact>

## Wanneer mijn asbestattest laten vernieuwen?

### Geldigheidsduur

Doorheen de tijd kan de situatie in of rondom een gebouw wijzigen. Ook de toestand en het risico van aanwezige asbestmaterialen kan veranderen. Daarom vermeldt het voorblad van uw asbestattest een datum tot wanneer het geldig is. Daarna kan u het niet meer gebruiken bij een verkoop en moet u het laten vernieuwen door een asbestdeskundige. Die komt opnieuw ter plaatse om de toestand te controleren en indien nodig wijzigingen te rapporteren voor het nieuwe asbestattest. Enkel bij een verkoop mag de geldigheidstermijn niet verstreken zijn. Om te voldoen aan de mijlpaal 2032 maakt dat niet uit. De vernieuwing van een asbestattest zal in regel minder kosten dan de eerste opmaak van een volledig asbestattest.

In het geval de asbestdeskundige geen asbest heeft aangetroffen, vermeldt het asbestattest (afgeleverd vanaf datum 8 april 2024) voor de geldigheidsduur “onbeperkt (tenzij de toestand wijzigt)”. Er kunnen wel nog niet-geïnspecteerde asbestmaterialen verborgen in wanden of vloeren aanwezig zijn. Daarom laat u voorafgaand aan werken best een aanvullend onderzoek uitvoeren.

### Gewijzigde toestand

Ongeacht de (onbeperkte) geldigheidsduur van uw asbestattest moet u als eigenaar uw asbestattest toch binnen een termijn van één jaar laten vernieuwen als er sprake is van een gewijzigde toestand. Dit is het geval als:

- er nieuwe asbestmaterialen zijn aangetroffen (die niet weggenomen worden);
- de acties, vermeld op het voorblad, werden uitgevoerd waardoor de toestand van niet-asbestveilig naar asbestveilig wijzigt;
- de toestand van de asbestmaterialen zichtbaar gewijzigd is door een calamiteit of een incident.

Contacteer een asbestdeskundige om uw asbestattest te laten vernieuwen. U vindt de lijst op [www.asbestinfo.be](http://www.asbestinfo.be).

## Meer weten?

De Vlaamse overheid bundelt alle informatie rond asbest en haar beleid op de website [www.asbestinfo.be](http://www.asbestinfo.be). U vindt er de meest actuele informatie over hoe u moet omgaan met asbest en welke ondersteuning er bestaat. Zo kan u steeds goed geïnformeerd aan de slag met uw asbestattest.

# Begrippenlijst

Begrip	Toelichting
<b>Asbestmateriaal</b>	<p>Verzamelbegrip voor de aangetroffen asbestverdachte materialen en asbestverdachte afvalstoffen die deel uitmaken van een constructie en een impact hebben op de asbestveiligheid.</p> <p>Asbestverdacht betekent dat de asbestdeskundige op basis van wat hij visueel en auditief vaststelt, oordeelt dat het vermoedelijk asbest bevat. Een asbestverdacht(e) materiaal of afvalstof beschouwen we als asbesthoudend tenzij een laboanalyse aantoont dat het niet-asbesthoudend is.</p>
<b>Hechtgebonden asbestmateriaal</b>	Asbestmaterialen die in oorsprong hoofdzakelijk uit een bindmiddel bestaan dat de asbestvezels stevig bindt: cement, bitumen, mastiek, kunststof of lijm.
<b>Niet-hechtgebonden asbestmateriaal</b>	Alle andere asbestmaterialen. Ze bevatten in oorsprong nauwelijks bindmiddel of bestaan uit een bindmiddel dat de asbestvezels nauwelijks bindt. Voorbeelden hiervan zijn leidingisolatie, pleisterwerk, Pical-platen, koorden, ...
<b>Aanvullend onderzoek met destructieve handelingen</b>	Bij een aanvullend onderzoek met destructieve handelingen gaat een asbestdeskundige materialen demonteren en beschadigen om onderliggende of ingesloten asbestverdachte materialen te inspecteren. Dit is nodig voor de start van werken zoals sloop- en renovatie of voor herstellings- of onderhoudswerken. Standaard voert de asbestdeskundige een niet-destructief onderzoek uit. Als opdrachtgever kan u een aanvullend onderzoek met destructieve handelingen aanvragen via de opdrachtovereenkomst.
<b>Inspectieprotocol</b>	Het inspectieprotocol is de wettelijke procedure die een asbestdeskundige moet volgen om een correcte asbestinventarisatie uit te voeren voor het opmaken van een standaard asbestattest. Het legt vast welke handelingen minimaal nodig zijn (standaard verplichtingen) en hoe die uitgevoerd moeten worden.
<b>Risicobeheersmaatregel</b>	Een maatregel die het risico dat uitgaat van een asbestverdacht materiaal verlaagt van een verhoogd of hoog risico naar een laag risico. De maatregel moet de kans op het vrijkomen of het inademen van asbestvezels verlagen.
<b>Eenvoudig bereikbaar</b>	Asbestmaterialen zijn eenvoudig bereikbaar indien ze waarneembaar en weg te nemen zijn zonder impact op de stabiliteit en erfgoedkenmerken van een constructie. Ze moeten ook onbedekt zijn tenzij de bedekking kan weggenomen worden zonder het te beschadigen of tenzij de bedekking louter bestaat uit een dunne laag verf, coating, behang, kunststof of textiel.
<b>Zorgvuldig of veilig beheer</b>	<p>Zorgvuldig of veilig beheer betekent:</p> <ul style="list-style-type: none"> <li>• de toestand van asbestmaterialen met een laag risico behouden;</li> <li>• een verhoogd of hoog risico van niet-eenvoudige bereikbare asbestmaterialen en -afval verlagen naar een laag risico (risicobeheersmaatregel) en behouden.</li> </ul>

<b>Eenvoudige handelingen</b>	<p>Begrip uit de wetgeving dat de methode beschrijft voor de verwijdering van asbestmaterialen die een werknemer met opleidingsattest “eenvoudige handelingen” of een particulier zelf mag uitvoeren. Alle andere asbestverwijderingen mogen enkel door erkende asbestverwijderaars worden verwijderd.</p> <p>Deze verwijderingsmethode betekent dat het asbestmateriaal eenvoudig kan weggenomen worden (bv. door het los te schroeven) met minimale risico’s op beschadiging waarbij asbestvezels kunnen vrijkomen. Bijvoorbeeld voor asbestcement leien of golfplaten.</p>
<b>Hermetische zone</b>	<p>Begrip uit de wetgeving dat de methode beschrijft voor de verwijdering van asbestmaterialen waarbij er een grote kans bestaat op het vrijkomen van asbestvezels. Een soort luchtdichte tent bestaande uit een houten structuur en plastic folie wordt opgebouwd rondom het te verwijderen asbestmateriaal. Binnen deze hermetische zone wordt een onderdruk gecreëerd zodat eventueel vrijkomende asbestvezels niet kunnen ontsnappen. Deze methode mogen enkel erkend asbestverwijderaars gebruiken.</p>
<b>Couveusezak</b>	<p>Begrip uit de wetgeving dat de methode beschrijft voor de verwijdering van asbestmaterialen waarbij met plastic folie plaatselijk een soort luchtdichte couveuse rondom het asbestmateriaal wordt gemaakt. Enkel erkende asbestverwijderaars mogen deze verwijderingsmethode gebruiken. Ze kan maar zelden worden toegepast, bijvoorbeeld om kleine trajecten leidingisolatie te verwijderen in de buitenlucht.</p>
<b>Erkend asbestverwijderaar</b>	<p>Aannemers erkend voor de verwijdering van asbestmaterialen via “eenvoudige handelingen” maar ook voor asbestverwijderingen via de methodiek van “hermetische zone” of “couveusezak”.</p>
<b>Roerend goed</b>	<p>Objecten of goederen die niet duurzaam verbonden zijn met een constructie of in de grond om ter plaatse te blijven. Het gaat over losse, verplaatsbare zaken zoals bijvoorbeeld gereedschap, voertuigen of materieel. Indien ze asbestverdacht zijn, maken ze toch geen deel uit van de asbestmaterialen waarvoor acties nodig zijn om een asbestveilige toestand te verkrijgen of behouden.</p>