# Asbestinventarisattest

Bredabaan 945, 2990 Wuustwezel

SAMEN MAKEN WE MORGEN MOOIER
OVAM

Attestnummer : **20260928-000172.000**
Uitgegeven op : **28.09.2026**
Geldig tot : **28.09.2036**

Eindconclusie:

## Niet-asbestveilig

Tijdens de inspectie vastgesteld:

| 3 | 1 | 0 |
|---|---|---|
| **Asbestmaterialen** | **Beperking** | **Uitsluitingen** |

Hoe zorgt u voor een asbestveilige eigendom?

| | | |
|---|---|---|
| 0 | **Asbestmaterialen** | Dringend verwijderen |
| 0 | **Asbestmaterialen** | Dringend maatregelen nemen |
| 2 | **Asbestmaterialen** | Verwijderen |
| 0 | **Asbestmaterialen** | Maatregelen nemen |
| 1 | **Asbestmateriaal** | Zorgvuldig beheren |

**Werken gepland?** Er kunnen nog niet-geïnspecteerde asbestmaterialen verborgen zijn in wanden, vloeren, ... Laat ze in een aanvullend onderzoek opsporen.

Persoonscertificaat : **Ellis Stoop - DES-C4113**
Procescertificaat : **E.S. Consult - ORG-ZKB6Q**
KBO-nummer : **0801198422**

# Leeswijzer

In deze leeswijzer en in het hoofdstuk toelichting vindt u meer informatie en verdere uitleg over de gebruikte begrippen.

## Over dit attest

Dit asbestattest is het verslag van een uitgevoerde asbestinventarisatie op uw locatie. De belangrijkste conclusies staan gebundeld op het voorblad. Meer details over de aangetroffen asbestmaterialen, foto's, plannen en adviezen vindt u verder in het asbestattest.

## Asbestveilig of niet-asbestveilig... wat betekent dit?

### Asbestveilig

Een locatie is asbestveilig indien geen asbestmaterialen werden aangetroffen of enkel asbestmaterialen met een laag risico voor de gezondheid of het leefmilieu. Asbestveilig betekent dus niet hetzelfde als asbestvrij. Indien het asbestattest geen asbestmaterialen vermeldt, kunnen er toch nog niet-geïnspecteerde asbestmaterialen verborgen aanwezig zijn, bijvoorbeeld ingesloten in wanden, vloeren of onder de grond. Indien asbestmaterialen aangetroffen werden, vermeldt het voorblad van dit asbestattest welke acties u kan ondernemen om de asbestveilige toestand te behouden.

### Niet-asbestveilig

Een locatie is niet-asbestveilig indien asbestmaterialen werden aangetroffen met een verhoogd of hoog risico voor de gezondheid of het leefmilieu. Bepaalde asbestmaterialen geven altijd aanleiding tot de conclusie "niet-asbestveilig". Dit zijn asbestmaterialen die de Vlaamse overheid tegen 2034 wil laten wegnemen. Het gaat om eenvoudig bereikbare niet-hechtgebonden asbestmaterialen en asbestcementen dak- en gevelbekledingen, dakgoten, rookgaskanalen en hemelwaterafvoerkanalen aan de buitenzijde van gebouwen. Het voorblad van dit asbestattest vermeldt welke acties u kan ondernemen om een asbestveilige toestand te verkrijgen.

## Acties

De mogelijke acties om een asbestveilige toestand te verkrijgen of behouden, zijn:

| | |
|---|---|
| Dringend verwijderen | Deze asbestmaterialen moet u zo snel mogelijk (laten) verwijderen om een asbestveilige toestand te verkrijgen. Ze kunnen een onmiddellijk gevaar vormen voor de gezondheid of het leefmilieu. |
| Dringend maatregelen nemen | Deze asbestmaterialen kunnen een onmiddellijk gevaar vormen voor de gezondheid of het leefmilieu. Omdat ze momenteel niet eenvoudig bereikbaar zijn, moet u ze niet verwijderen maar wel zo snel mogelijk andere maatregelen nemen om het risico te verlagen. |
| Verwijderen | Deze asbestmaterialen moet u (laten) verwijderen om een asbestveilige toestand te verkrijgen. Ze kunnen een gevaar vormen voor de gezondheid of het leefmilieu. |

Maatregelen nemen

Deze asbestmaterialen vormen een gevaar voor de gezondheid of het leefmilieu. Omdat ze momenteel niet eenvoudig bereikbaar zijn, moet u ze niet verwijderen maar wel andere maatregelen nemen om het risico te verlagen.

Zorgvuldig beheren

Deze asbestmaterialen moeten niet weggenomen worden om een asbestveilige toestand te verkrijgen. Ze vormen momenteel geen gevaar voor de gezondheid maar u moet ze wel zorgvuldig beheren om het risico laag te houden.

## Aanvullend onderzoek bij werken

Voor een standaard asbestattest worden asbestmaterialen verborgen in bijvoorbeeld wanden, vloeren of onder de grond niet geïnspecteerd. Voorafgaand aan werken is het daarom verstandig aanvullend onderzoek uit te laten voeren om op niet-geïnspecteerde plaatsen asbestmaterialen op te sporen.

## Beperkingen en uitsluitingen

Een **beperking** betekent dat de asbestdeskundige tijdens de inspectie een voorwerp of onderdeel in en rondom de constructie onvoldoende kon inspecteren. In die situatie rapporteert de asbestdeskundige dit als een beperking van het onderzoek.

Een **uitsluiting** daarentegen is positief en betekent dat de asbestdeskundige tijdens de inspectie een aanwezige constructie kon uitsluiten van verder onderzoek omdat het bouwjaar 2001 of recenter was. Bij die bouwjaren kan normaal gezien geen asbest aanwezig zijn omdat het gebruik ervan in België finaal in 2001 werd verboden.

## Vragen of klachten over uw asbestattest

Contacteer eerst de asbestdeskundige die uw asbestattest opmaakte. U vindt de naam en het certificaatnummer op het voorblad van uw asbestattest. Op www.asbestinfo.be vindt u de overzichtslijst van asbestdeskundigen en hun gegevens. Blijft u toch nog met vragen zitten, of heeft u een klacht, dan kan u dit melden via een digitaal formulier op www.asbestinfo.be aan de hand van uw attestnummer. De door de OVAM erkende certificatie-instelling waarbij de asbestdeskundige is aangesloten, zal uw klacht behandelen.

# Inhoudsopgave

**Leeswijzer** 2
**Geïnspecteerde zones** 6
Zone 1: Hoofdgebouw 7
Plan 1.1: kelder 8
Plan 1.2: kelder kopie 10
Plan 1.3: kelder kopie kopie 12
Plan 1.4: gelijkvloers 14
Plan 1.5: gelijkvloers kopie 16
Plan 1.6: gelijkvloers kopie kopie 18
Plan 1.7: gelijkvloers kopie kopie kopie 20
Plan 1.8: gelijkvloers kopie kopie kopie kopie 22
Plan 1.9: 1 ste verdiep 24
Plan 1.10: 1 ste verdiep kopie 26
Plan 1.11: 1 ste verdiep kopie kopie 28
Plan 1.12: 1 ste verdiep kopie kopie kopie 30
Plan 1.13: 1 ste verdiep kopie kopie kopie kopie 32
Plan 1.14: dak 34
Plan 1.15: dak kopie 36
Zone 2: tuinwoning 38
Plan 2.1: gelijkvloers 39
Plan 2.2: gelijkvloers kopie 41
Plan 2.3: gelijkvloers kopie kopie 43
Plan 2.4: gelijkvloers kopie kopie kopie 45
Plan 2.5: 1 ste verdiep 47
Plan 2.6: dak 48
Zone 3: tuinhuis 49
Plan 3.1: tuinhuis 50
Plan 3.2: tuinhuis kopie 51
Plan 3.3: tuinhuis kopie kopie 52
Plan 3.4: tuinhuis kopie kopie kopie 53
Plan 3.5: tuinhuis kopie 54
Plan 3.6: tuinhuis kopie kopie 55
Zone 4: paardenstallen 56
Plan 4.1: paardenstallen 57
Zone 5: tuinhuis 58
Plan 5.1: tuinhuis plan 59

Zone 6: tuinhuis 60
Plan 6.1: tuinhuis plan 61
**Asbestmaterialen 62**
Fiche 1: Cementbuis 63
Fiche 2: Leidingisolatie (gips) 67
Fiche 3: Roofing 70
**Beperkingen 74**
Fiche 4: Kruipkelder 75
**Adviezen 76**
Fiche 5: Vloertegels (niet verdacht) 77
Fiche 6: Plafonds bestaande uit voorzetpanelen 78
Fiche 7: Tuinhuis 79
Fiche 8: Afsmeerlaag voegen gipskartonplaten 80
Fiche 9: Faiencetegels (lijm) 81
**Geen asbest 82**
Fiche 10: Pleisterwerk wanden 83
Fiche 11: Pleisterwerk plafonds 85
**Overige ruimtes en materialen 87**
Overige niet-asbestverdachte ruimtes en materialen 88
Overige niet waarneembare of vast te stellen ruimtes en materialen 91
Niet aanwezige ruimtes en materialen 92
**Toelichting 93**

# Geïnspecteerde zones

# Zone 1: Hoofdgebouw

Tijdens de inspectie vastgesteld:

**3 Asbestmaterialen**

**1 Beperking**

0 Uitsluitingen

0 Roerende goederen

0 Puin, steenslag, (water)bodem

**4 Adviezen**

**2 Geen asbest**

# Plan 1.1: kelder

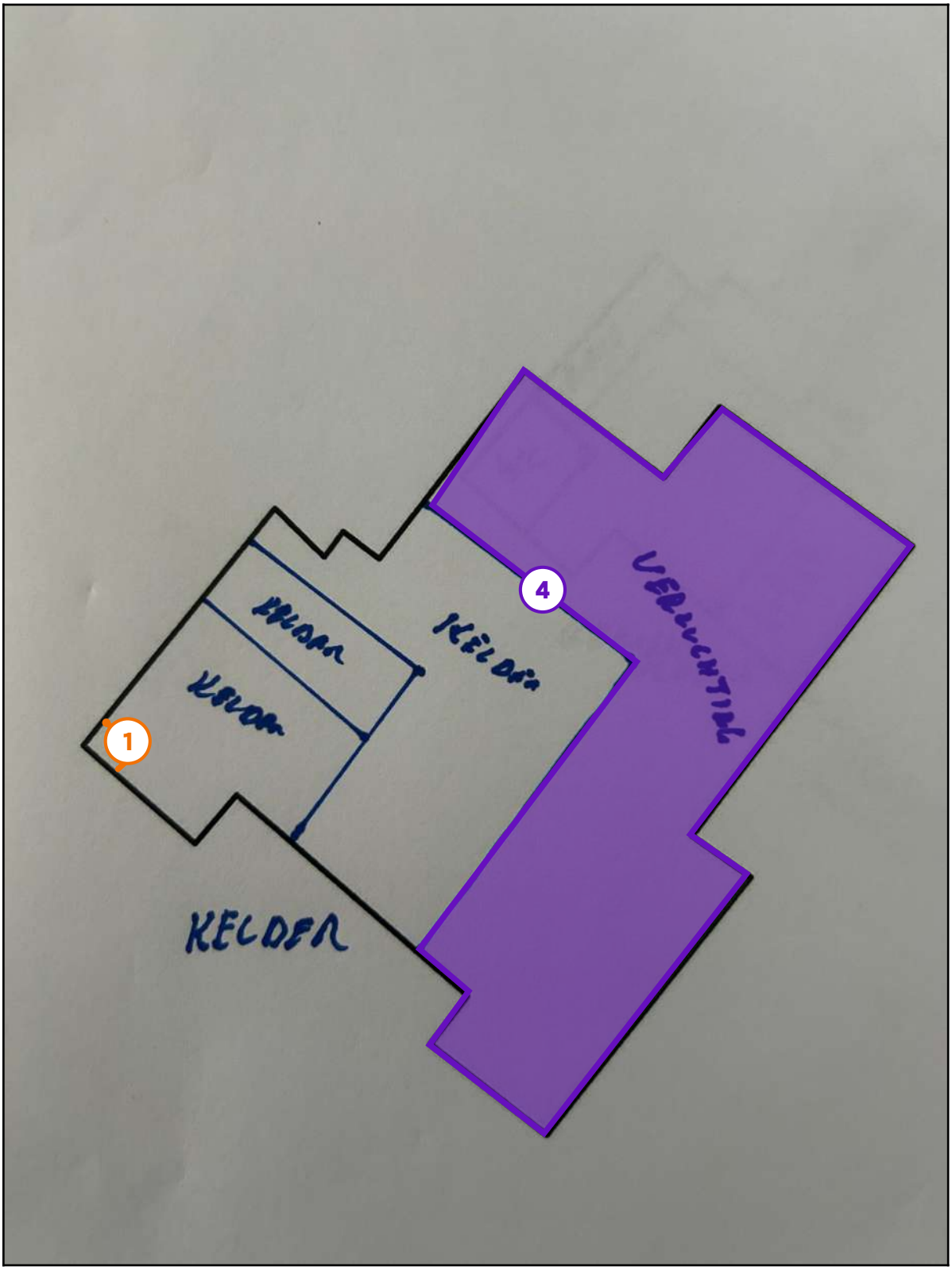


## Legende van plan 1.1: kelder

| Beschrijving | Type | Actie |
|---|---|---|

| | | |
|---|---|---|
| 1. Cementbuis | Asbestmateriaal | Verwijderen |
| 4. Kruipkelder | Beperking | - |

# Plan 1.2: kelder kopie

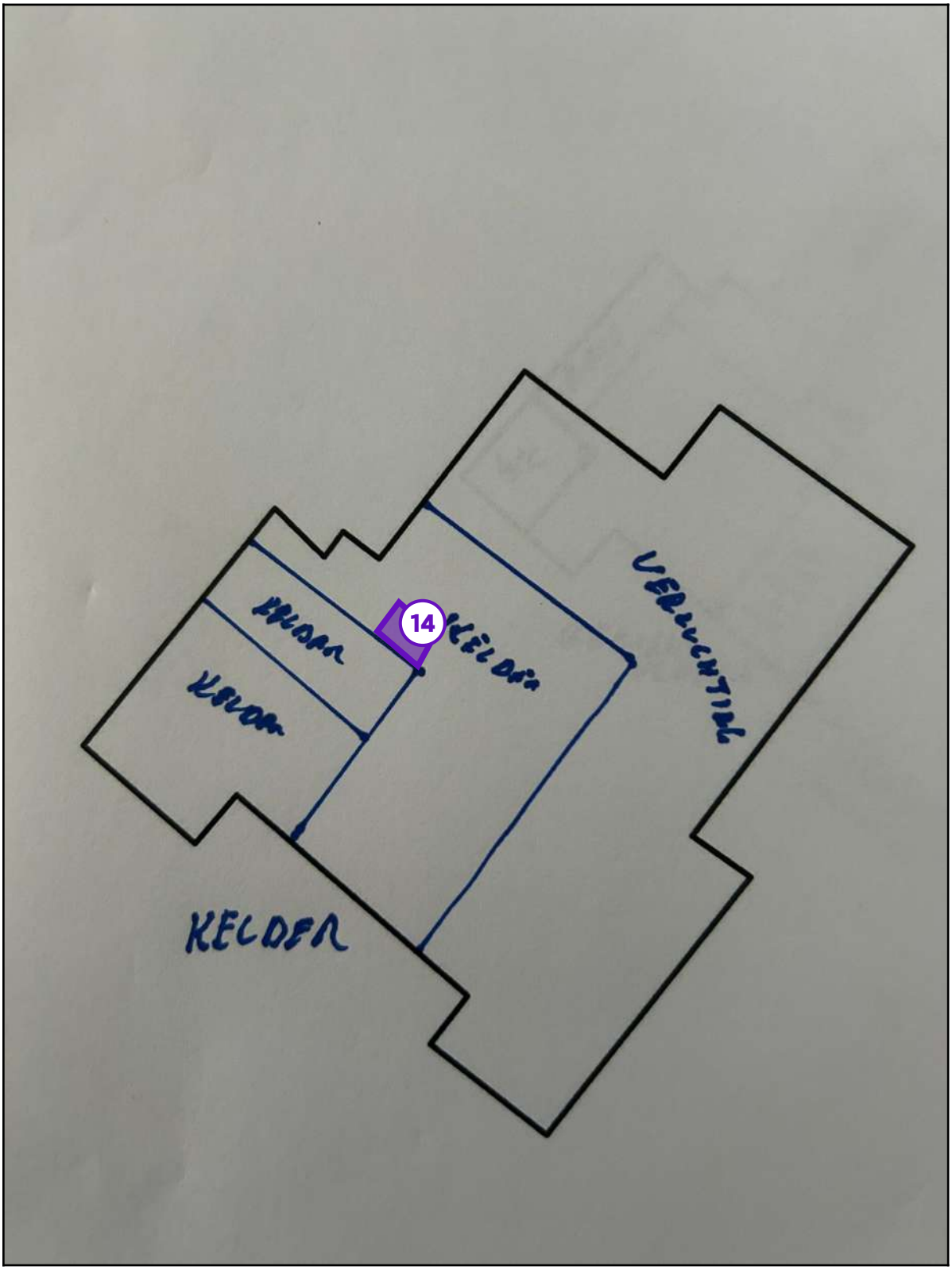


## Legende van plan 1.2: kelder kopie

| Beschrijving | Type | Actie |
|---|---|---|

| | | |
|---|---|---|
| 14. CV-ketel (niet verdacht) | Overige ruimte of materiaal | - |

# Plan 1.3: kelder kopie kopie

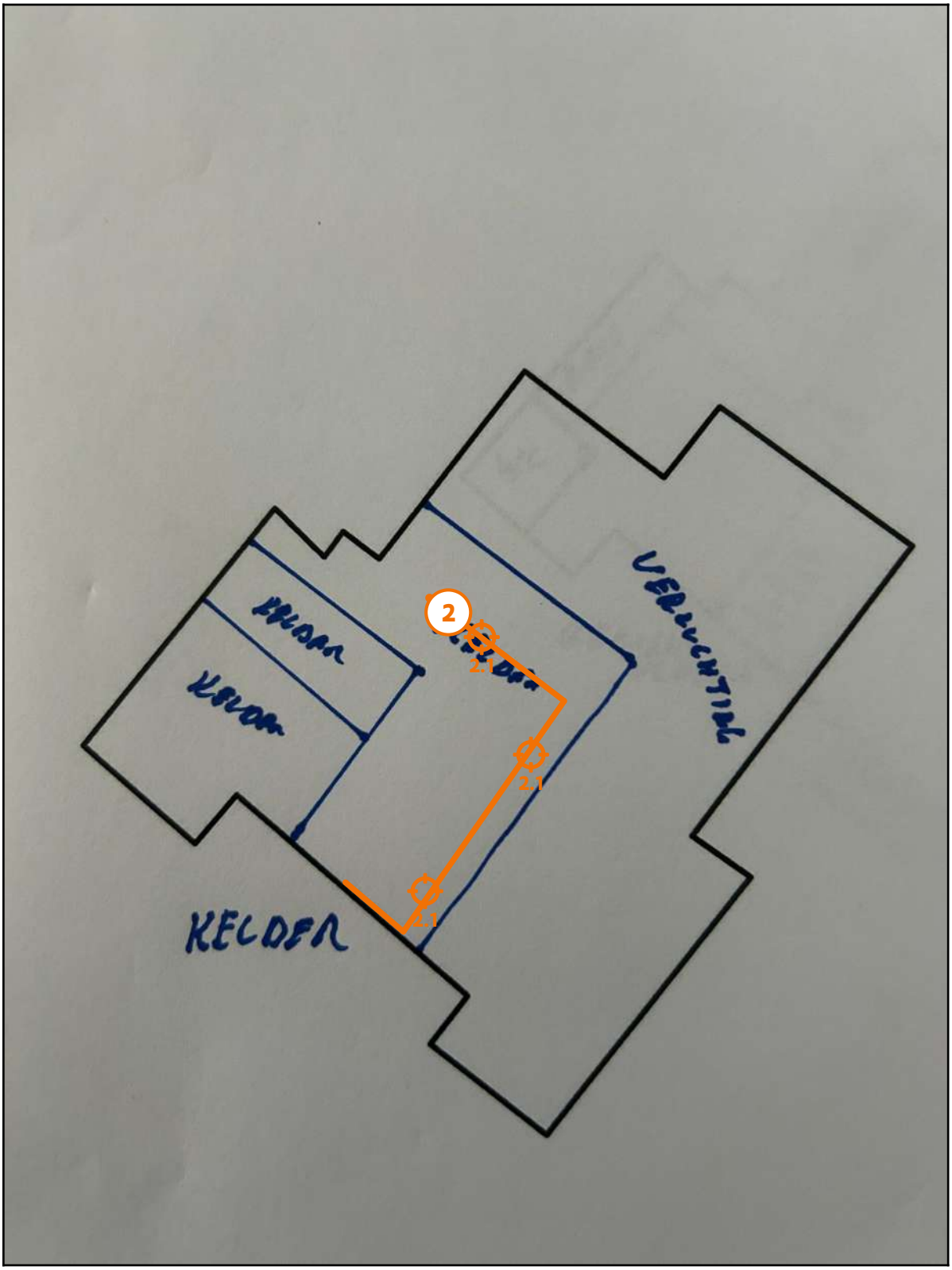


## Legende van plan 1.3: kelder kopie kopie

| Beschrijving | Type | Actie |
|---|---|---|

| | | |
|---|---|---|
| 2. Leidingisolatie (gips) | Asbestmateriaal | Verwijderen |
| 2.1 Code: MM03 | Mengmonster | - |

# Plan 1.4: gelijkvloers

## Legende van plan 1.4: gelijkvloers

| Beschrijving | Type | Actie |
|---|---|---|

| | | |
|---|---|---|
| 11. Pleisterwerk plafonds | Geen asbest | - |
| 11.1 Code: mm02 | Mengmonster | - |

# Plan 1.5: gelijkvloers kopie

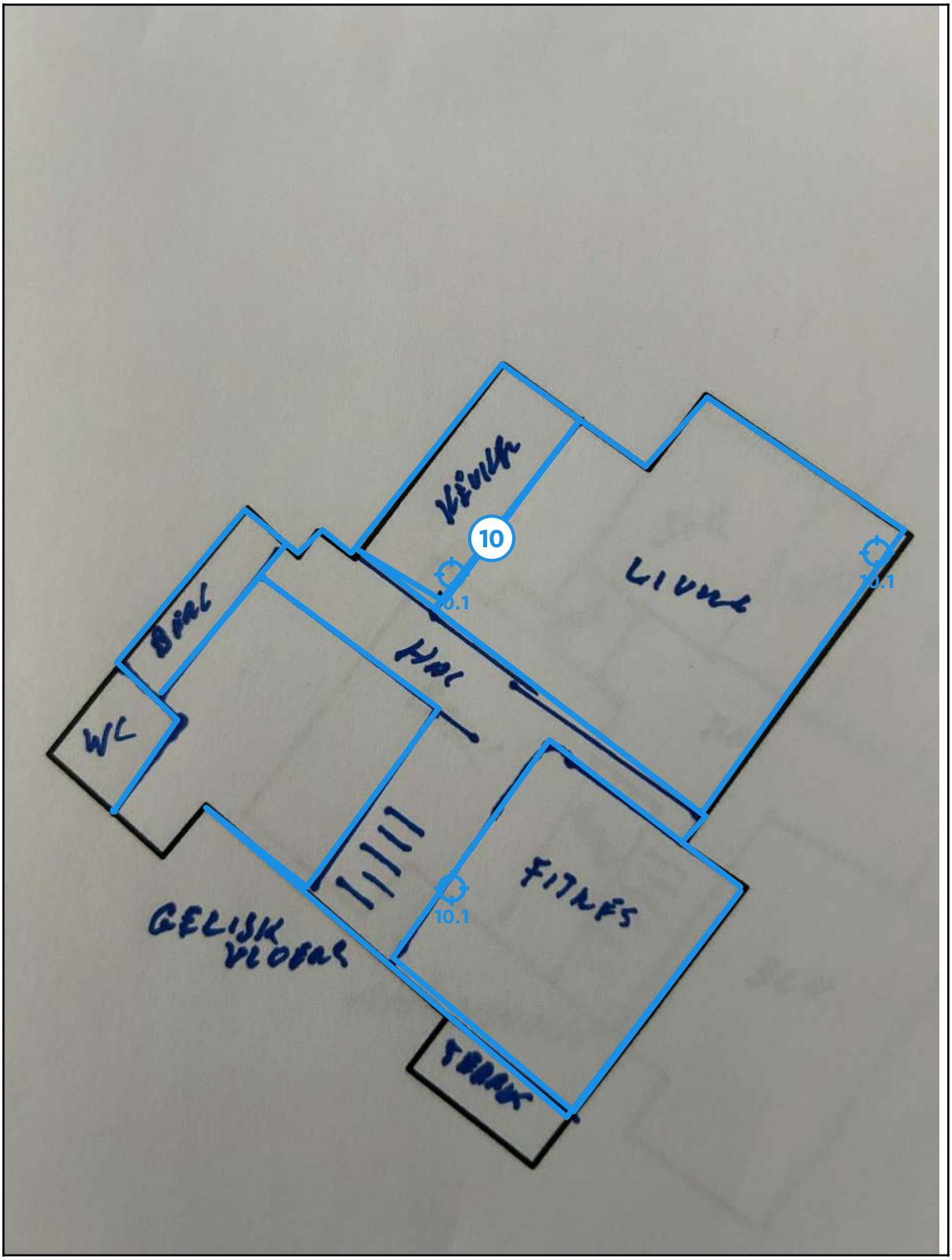


## Legende van plan 1.5: gelijkvloers kopie

| Beschrijving | Type | Actie |
|---|---|---|

| | | |
|---|---|---|
| 10. Pleisterwerk wanden | Geen asbest | - |
| 10.1 Code: Mm01 | Mengmonster | - |

# Plan 1.6: gelijkvloers kopie kopie

## Legende van plan 1.6: gelijkvloers kopie kopie

| Beschrijving | Type | Actie |
|---|---|---|

| | | |
|---|---|---|
| 6. Plafonds bestaande uit voorzetpanelen | Advies | - |

# Plan 1.7: gelijkvloers kopie kopie kopie

## Legende van plan 1.7: gelijkvloers kopie kopie kopie

| Beschrijving | Type | Actie |
|---|---|---|

| | | |
|---|---|---|
| 8. Afsmeerlaag voegen gipskartonplaten | Advies | - |

# Plan 1.8: gelijkvloers kopie kopie kopie kopie

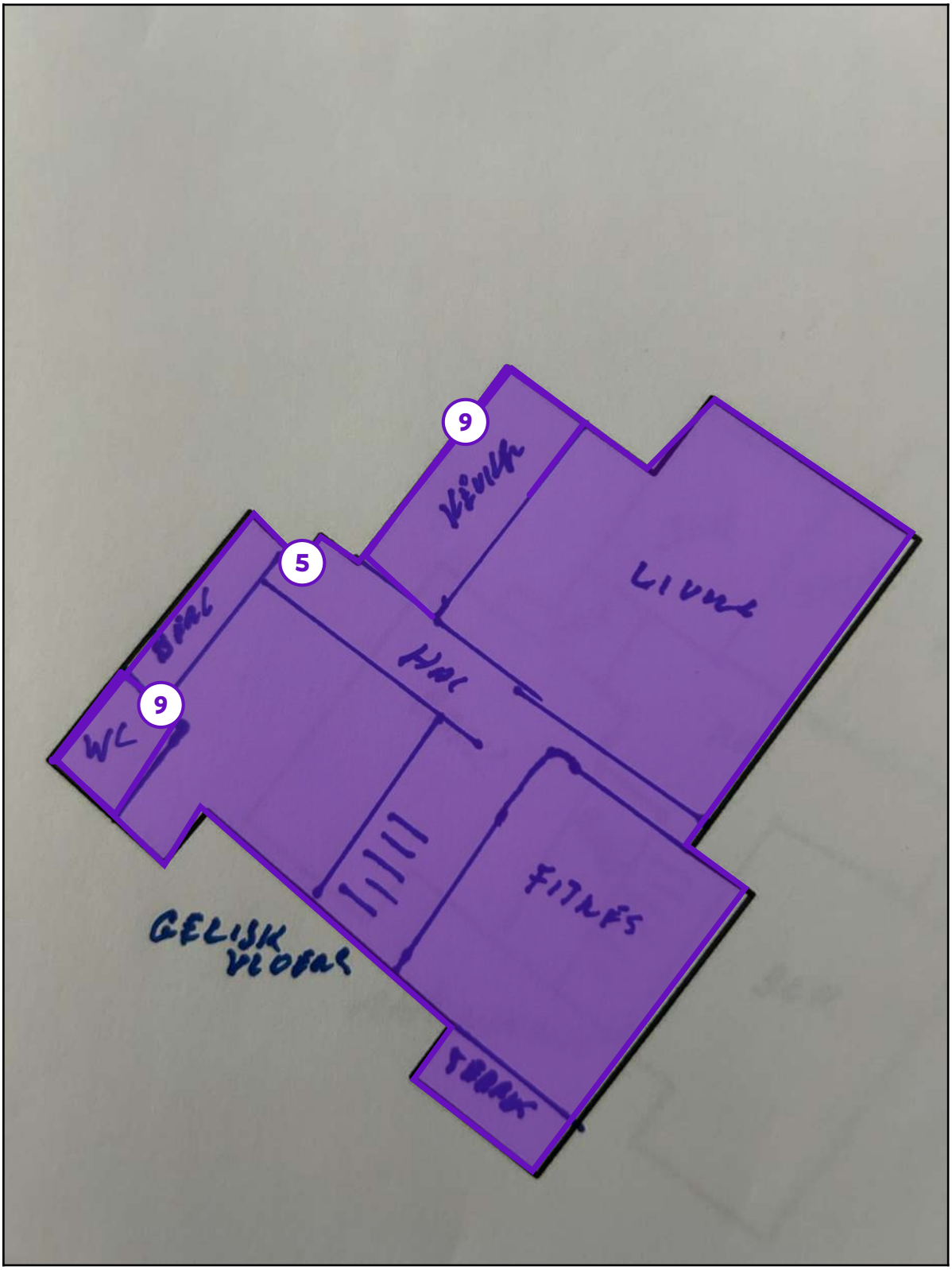


## Legende van plan 1.8: gelijkvloers kopie kopie kopie kopie

| Beschrijving | Type | Actie |
|---|---|---|

| | | |
|---|---|---|
| 5. Vloertegels (niet verdacht) | Advies | - |
| 9. Faiencetegels (lijm) | Advies | - |

# Plan 1.9: 1 ste verdiep

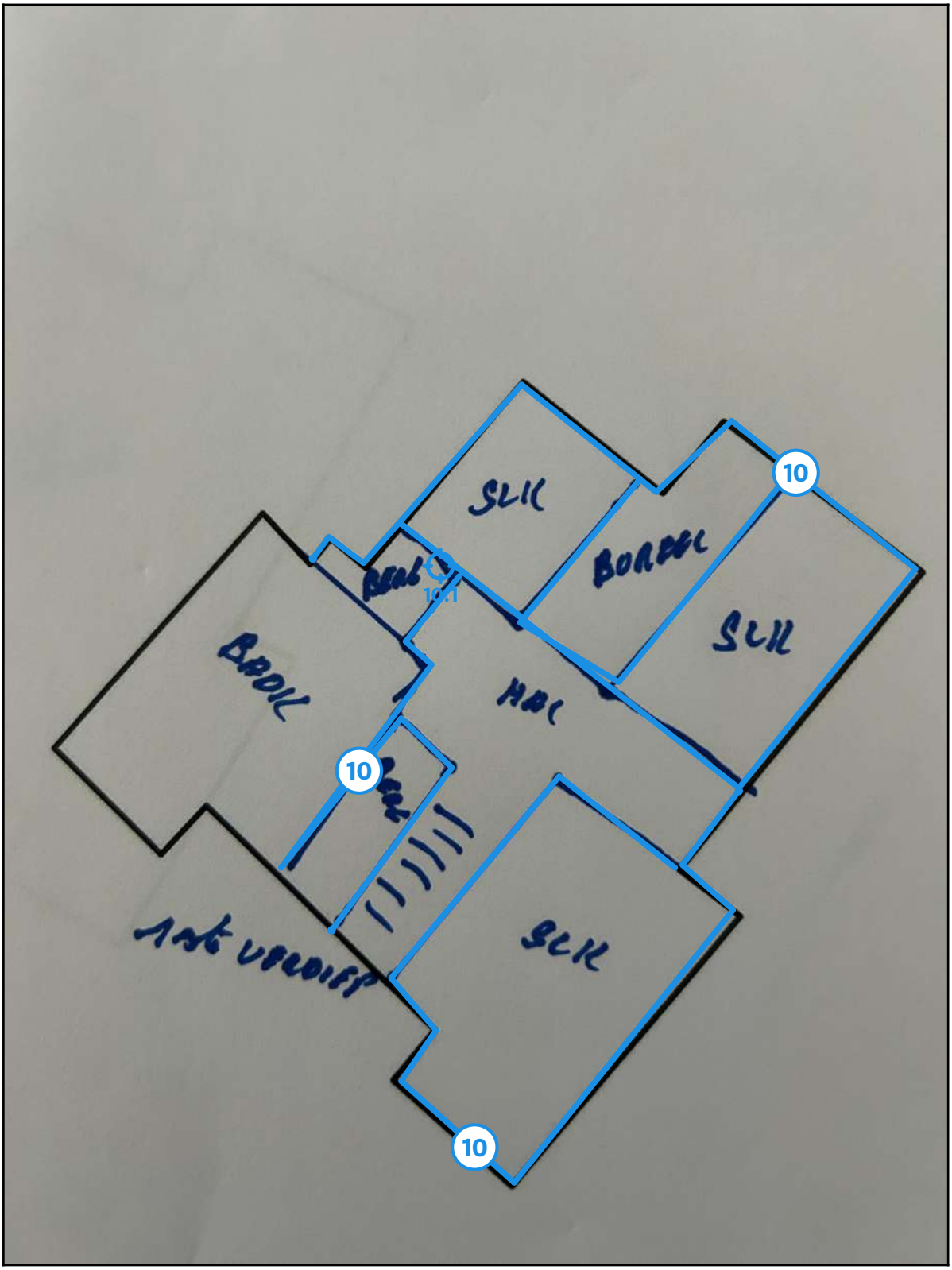


## Legende van plan 1.9: 1 ste verdiep

| Beschrijving | Type | Actie |
|---|---|---|

| | | |
|---|---|---|
| 10. Pleisterwerk wanden | Geen asbest | - |
| 10.1 Code: Mm01 | Mengmonster | - |

# Plan 1.10: 1 ste verdiep kopie

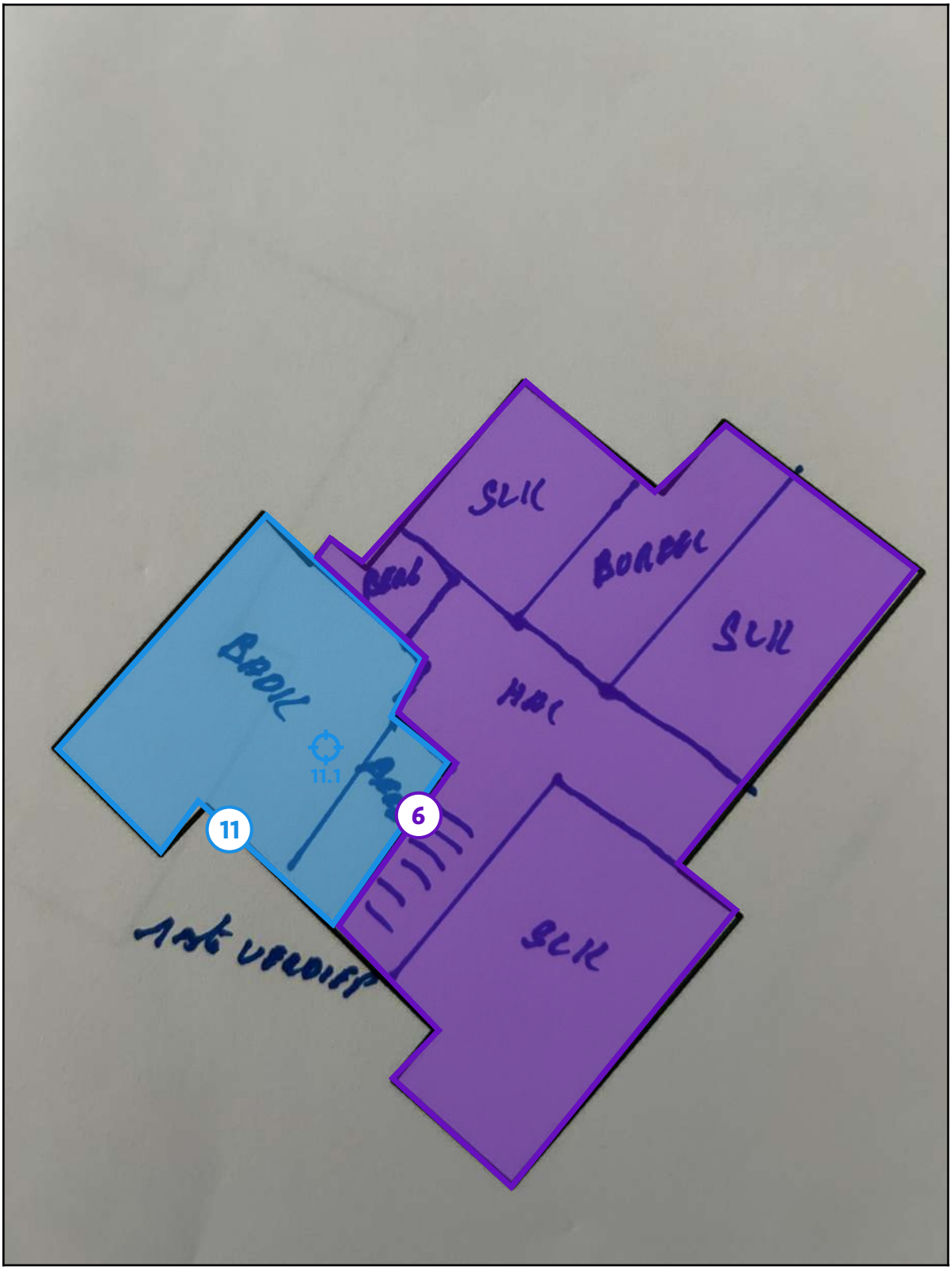


## Legende van plan 1.10: 1 ste verdiep kopie

| Beschrijving | Type | Actie |
|---|---|---|

| | | |
|---|---|---|
| 6. Plafonds bestaande uit voorzetpanelen | Advies | - |
| 11. Pleisterwerk plafonds | Geen asbest | - |
| 11.1 Code: mm02 | Mengmonster | - |

# Plan 1.11: 1 ste verdiep kopie kopie

## Legende van plan 1.11: 1 ste verdiep kopie kopie

| Beschrijving | Type | Actie |
|---|---|---|

| | | |
|---|---|---|
| 8. Afsmeerlaag voegen gipskartonplaten | Advies | - |

# Plan 1.12: 1 ste verdiep kopie kopie kopie

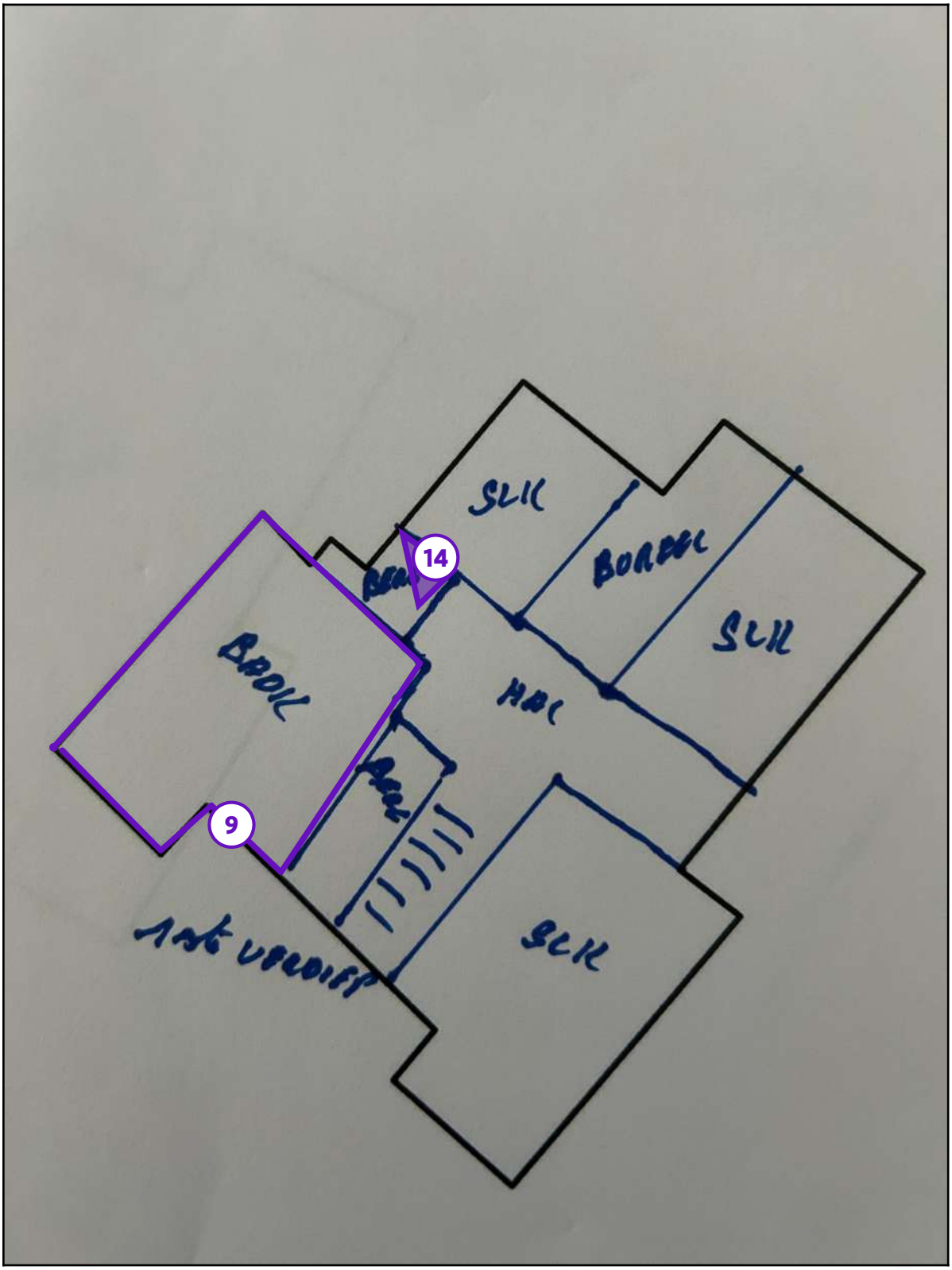


## Legende van plan 1.12: 1 ste verdiep kopie kopie kopie

| Beschrijving | Type | Actie |
|---|---|---|

| | | |
|---|---|---|
| 9. Faiencetegels (lijm) | Advies | - |
| 14. CV-ketel (niet verdacht) | Overige ruimte of materiaal | - |

# Plan 1.13: 1 ste verdiep kopie kopie kopie kopie

## Legende van plan 1.13: 1 ste verdiep kopie kopie kopie kopie

| Beschrijving | Type | Actie |
|---|---|---|

| | | |
|---|---|---|
| 5. Vloertegels (niet verdacht) | Advies | - |

# Plan 1.14: dak

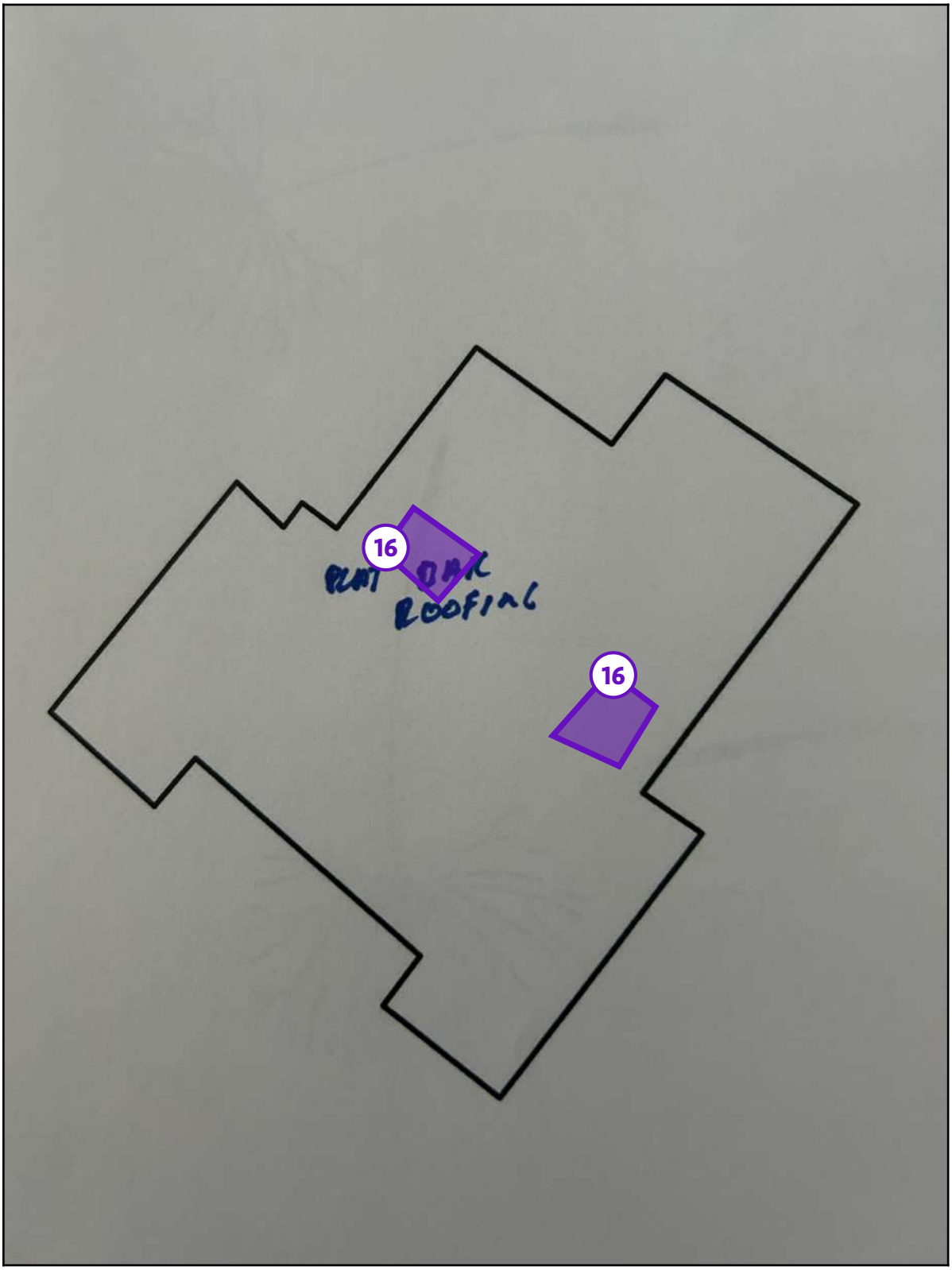


## Legende van plan 1.14: dak

| Beschrijving | Type | Actie |
|---|---|---|

| | | |
|---|---|---|
| 16. Rookgaskanaal (niet verdacht) | Overige ruimte of materiaal | - |

# Plan 1.15: dak kopie

## Legende van plan 1.15: dak kopie

| Beschrijving | Type | Actie |
|---|---|---|

| | | |
|---|---|---|
| 3. Roofing | Asbestmateriaal | Zorgvuldig beheren |

# Zone 2: tuinwoning

Tijdens de inspectie vastgesteld:

0 Asbestmaterialen

0 Beperkingen

0 Uitsluitingen

0 Roerende goederen

0 Puin, steenslag, (water)bodem

**2 Adviezen**

**2 Geen asbest**

# Plan 2.1: gelijkvloers

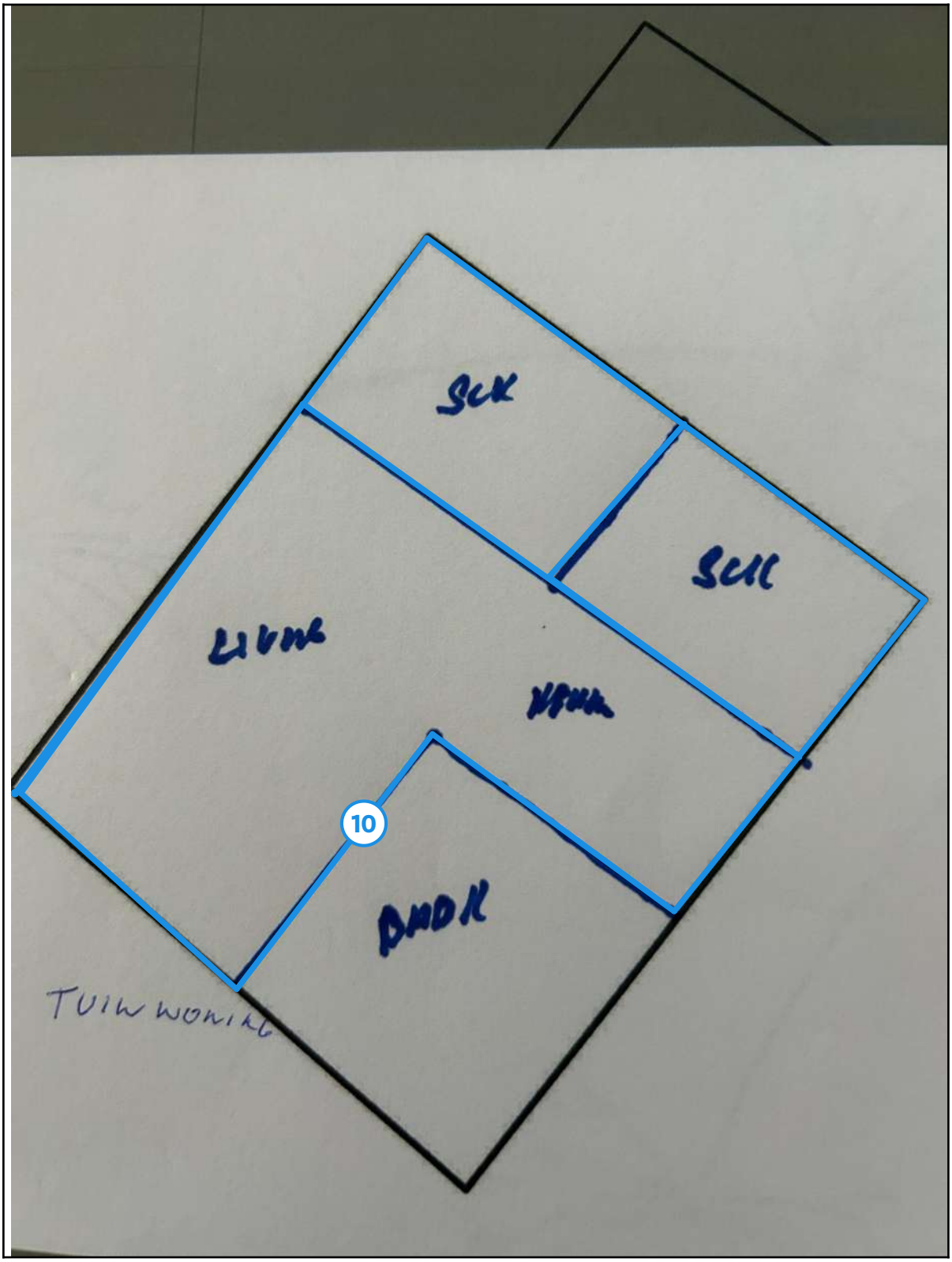


## Legende van plan 2.1: gelijkvloers

| Beschrijving | Type | Actie |
|---|---|---|

| | | |
|---|---|---|
| 10. Pleisterwerk wanden | Geen asbest | - |

# Plan 2.2: gelijkvloers kopie

## Legende van plan 2.2: gelijkvloers kopie

| Beschrijving | Type | Actie |
|---|---|---|

| | | |
|---|---|---|
| 11. Pleisterwerk plafonds | Geen asbest | - |

# Plan 2.3: gelijkvloers kopie kopie

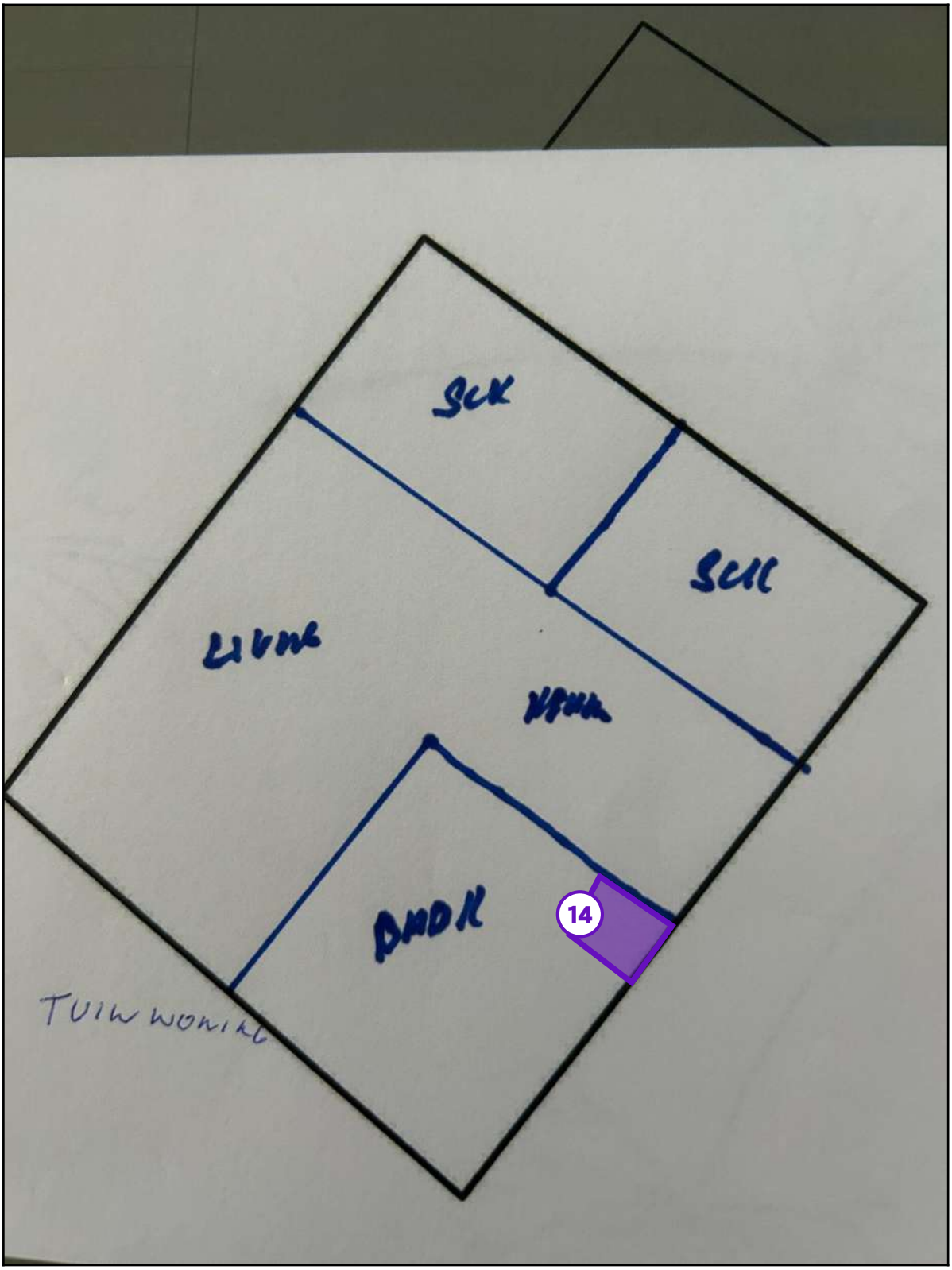


## Legende van plan 2.3: gelijkvloers kopie kopie

| Beschrijving | Type | Actie |
|---|---|---|

| | | |
|---|---|---|
| 14. CV-ketel (niet verdacht) | Overige ruimte of materiaal | - |

# Plan 2.4: gelijkvloers kopie kopie kopie

## Legende van plan 2.4: gelijkvloers kopie kopie kopie

| Beschrijving | Type | Actie |
|---|---|---|

| | | |
|---|---|---|
| 5. Vloertegels (niet verdacht) | Advies | - |
| 9. Faiencetegels (lijm) | Advies | - |

# Plan 2.5: 1 ste verdiep

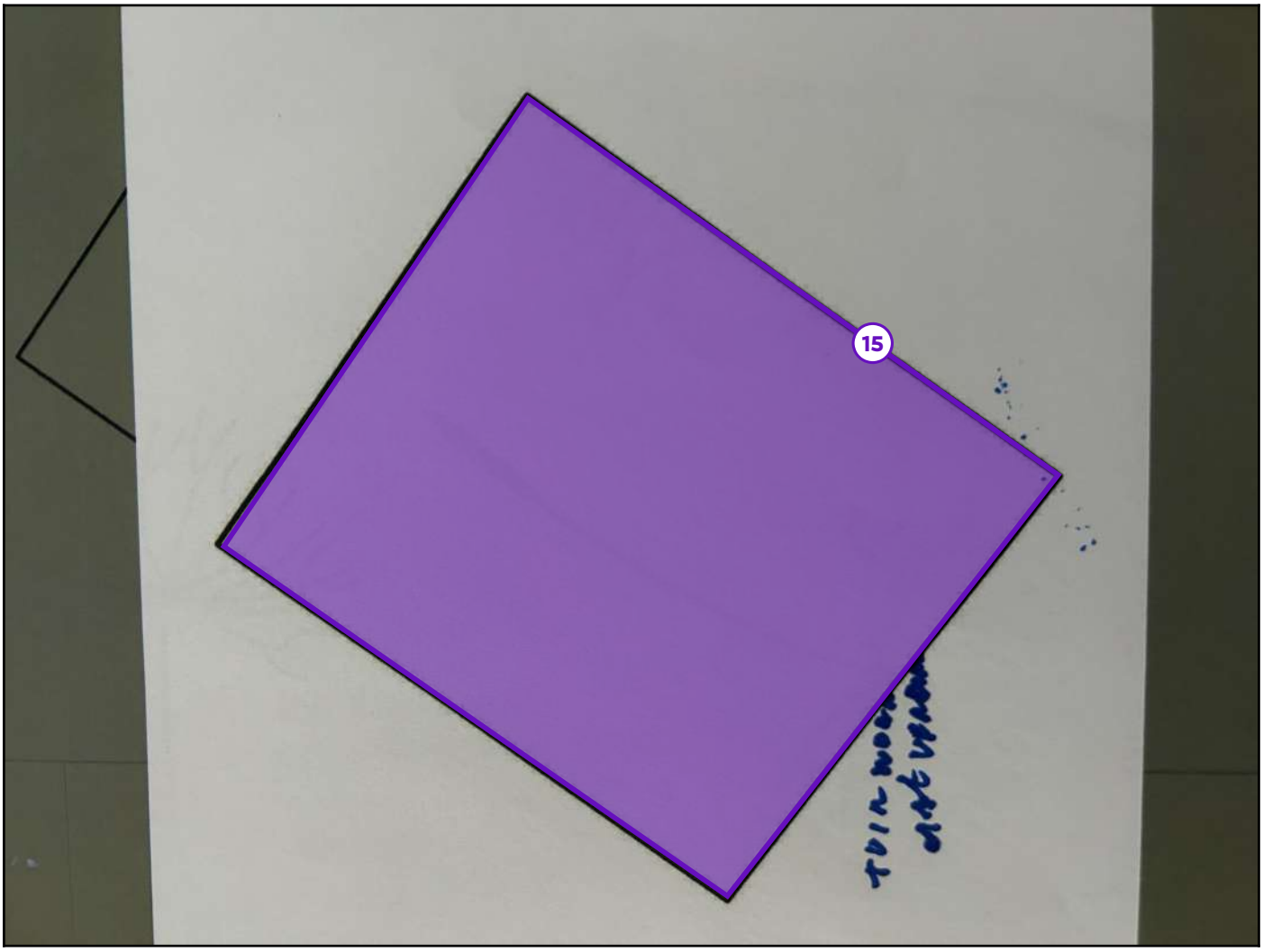


## Legende van plan 2.5: 1 ste verdiep

| Beschrijving | Type | Actie |
|---|---|---|
| 15. Dakbedekking bestaande uit stalen/metalen platen | Overige ruimte of materiaal | - |

# Plan 2.6: dak

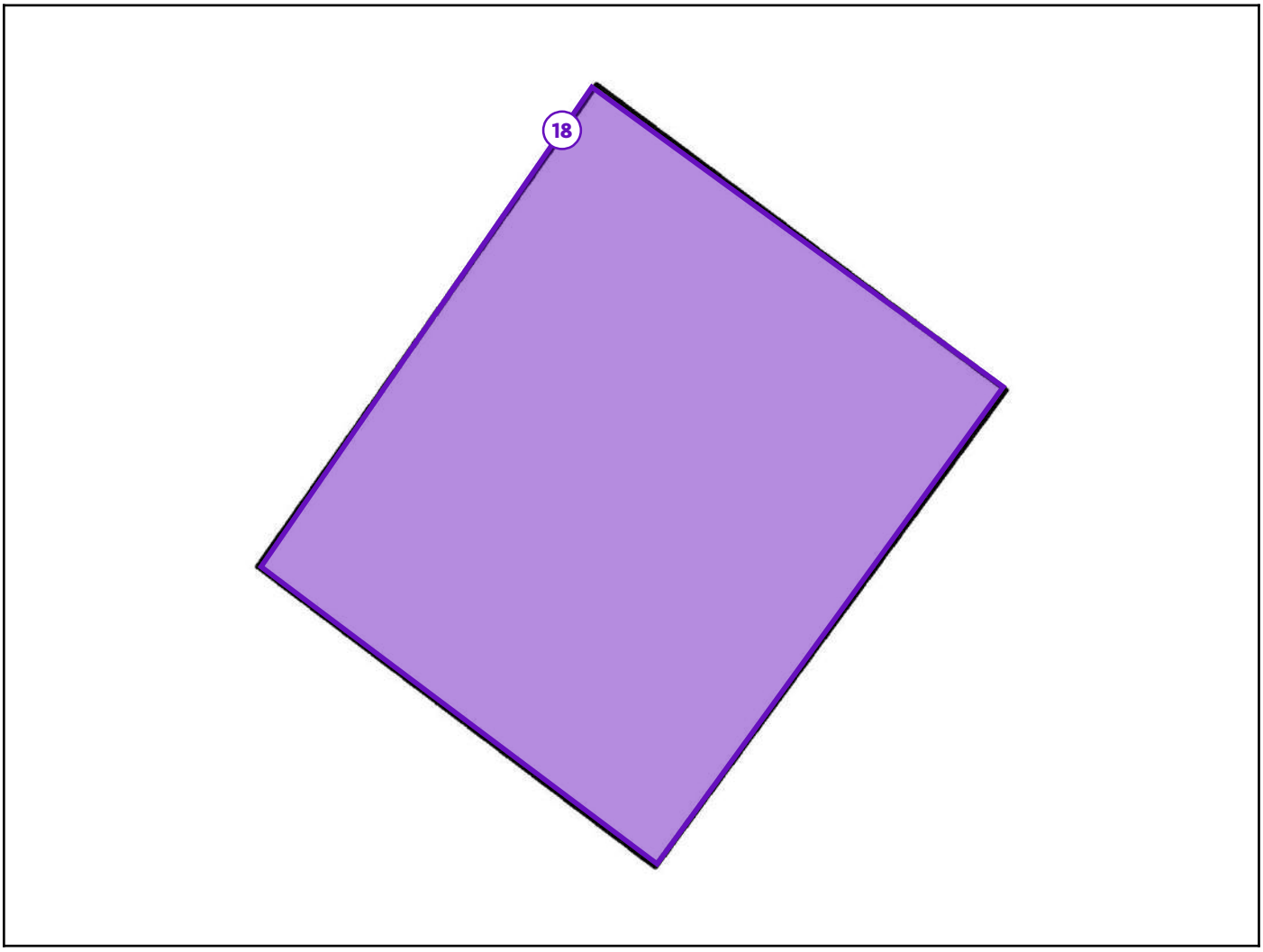


## Legende van plan 2.6: dak

| Beschrijving | Type | Actie |
|---|---|---|
| 18. Geen onderdak aangetroffen | Overige ruimte of materiaal | - |

# Zone 3: tuinhuis

Tijdens de inspectie vastgesteld:

0 Asbestmaterialen

0 Beperkingen

0 Uitsluitingen

0 Roerende goederen

0 Puin, steenslag, (water)bodem

**2 Adviezen**

**2 Geen asbest**

# Plan 3.1: tuinhuis

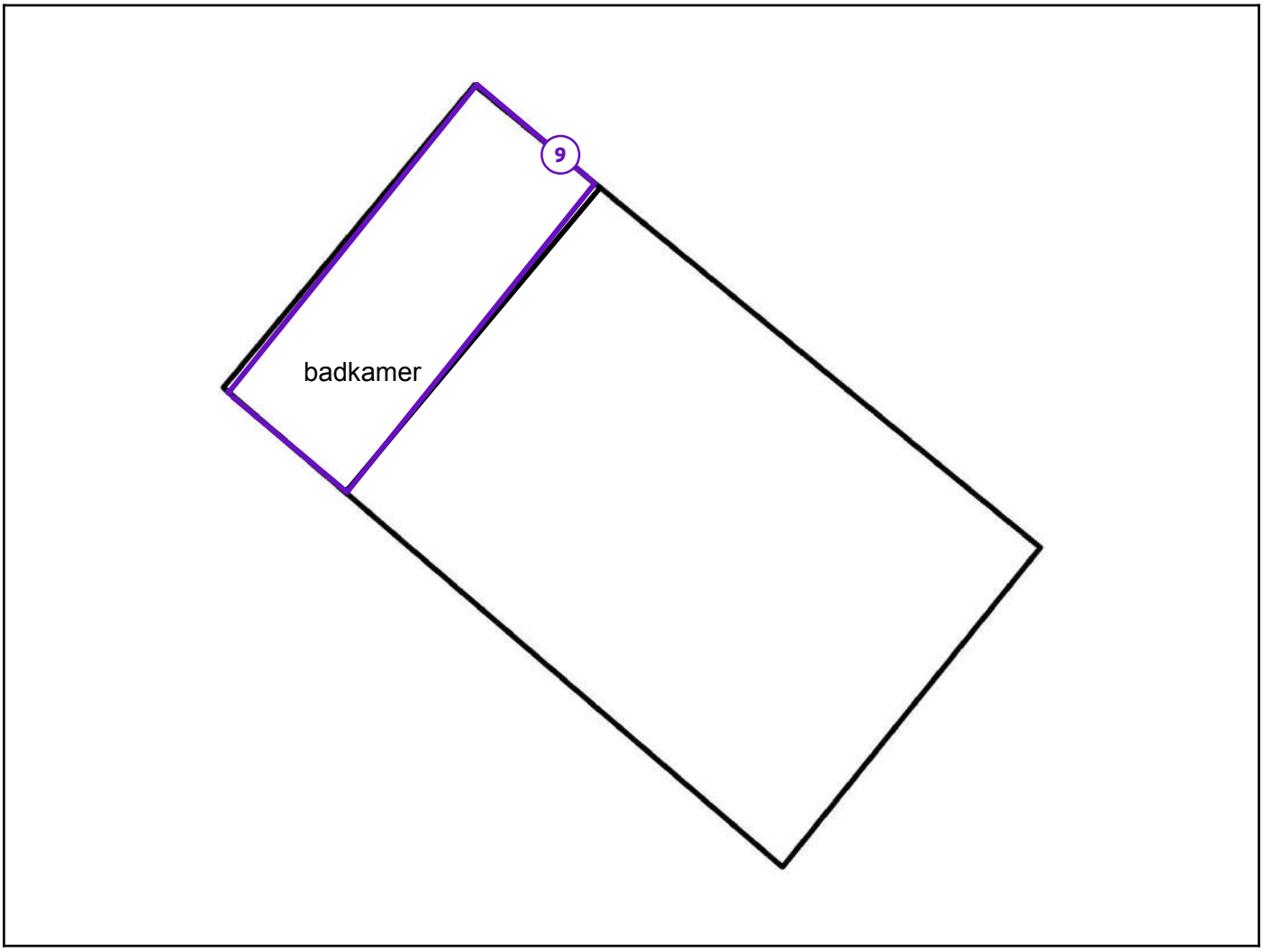


## Legende van plan 3.1: tuinhuis

| Beschrijving | Type | Actie |
|---|---|---|
| 9. Faiencetegels (lijm) | Advies | - |

# Plan 3.2: tuinhuis kopie

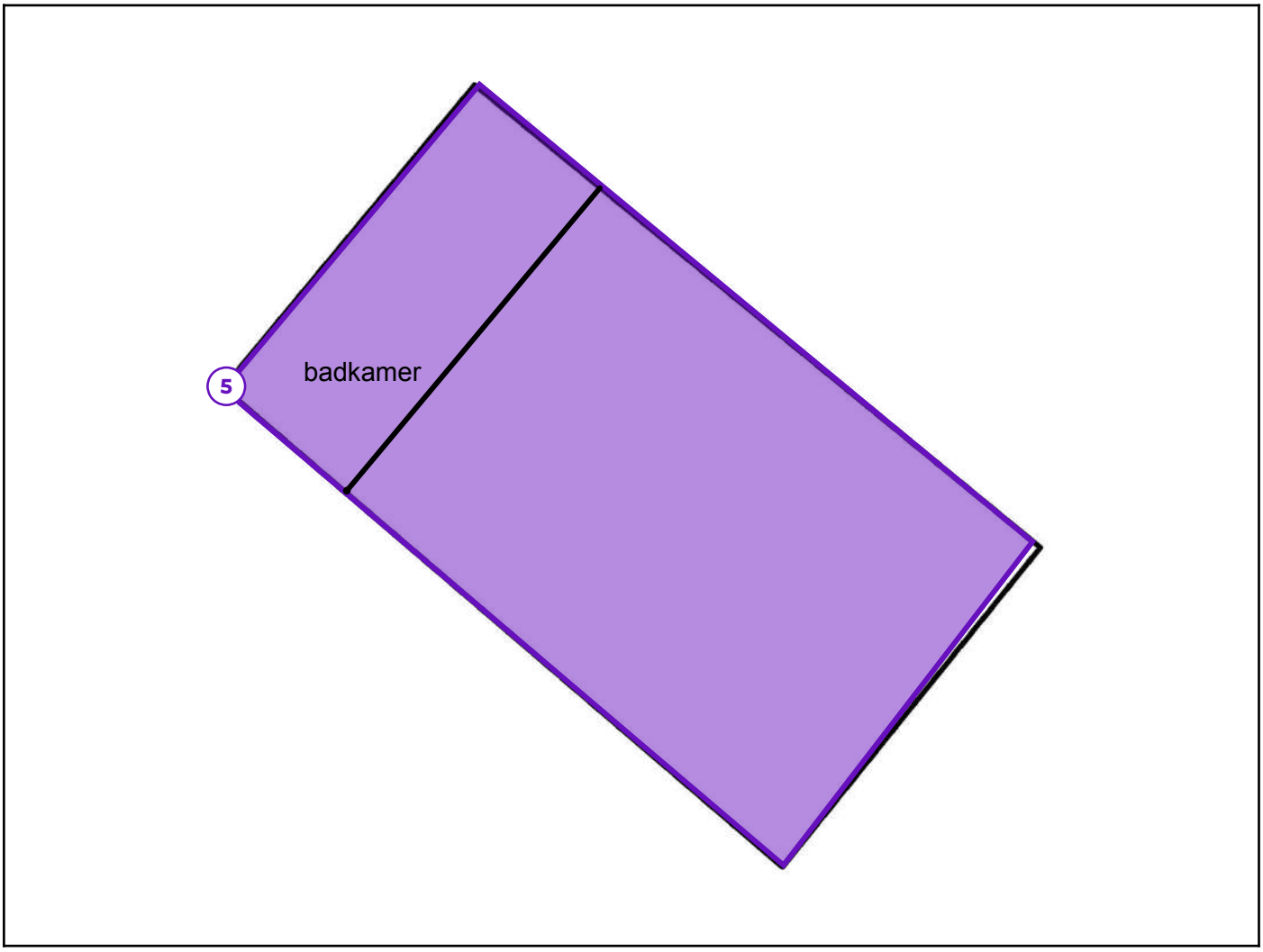


## Legende van plan 3.2: tuinhuis kopie

| Beschrijving | Type | Actie |
|---|---|---|
| 5. Vloertegels (niet verdacht) | Advies | - |

# Plan 3.3: tuinhuis kopie kopie

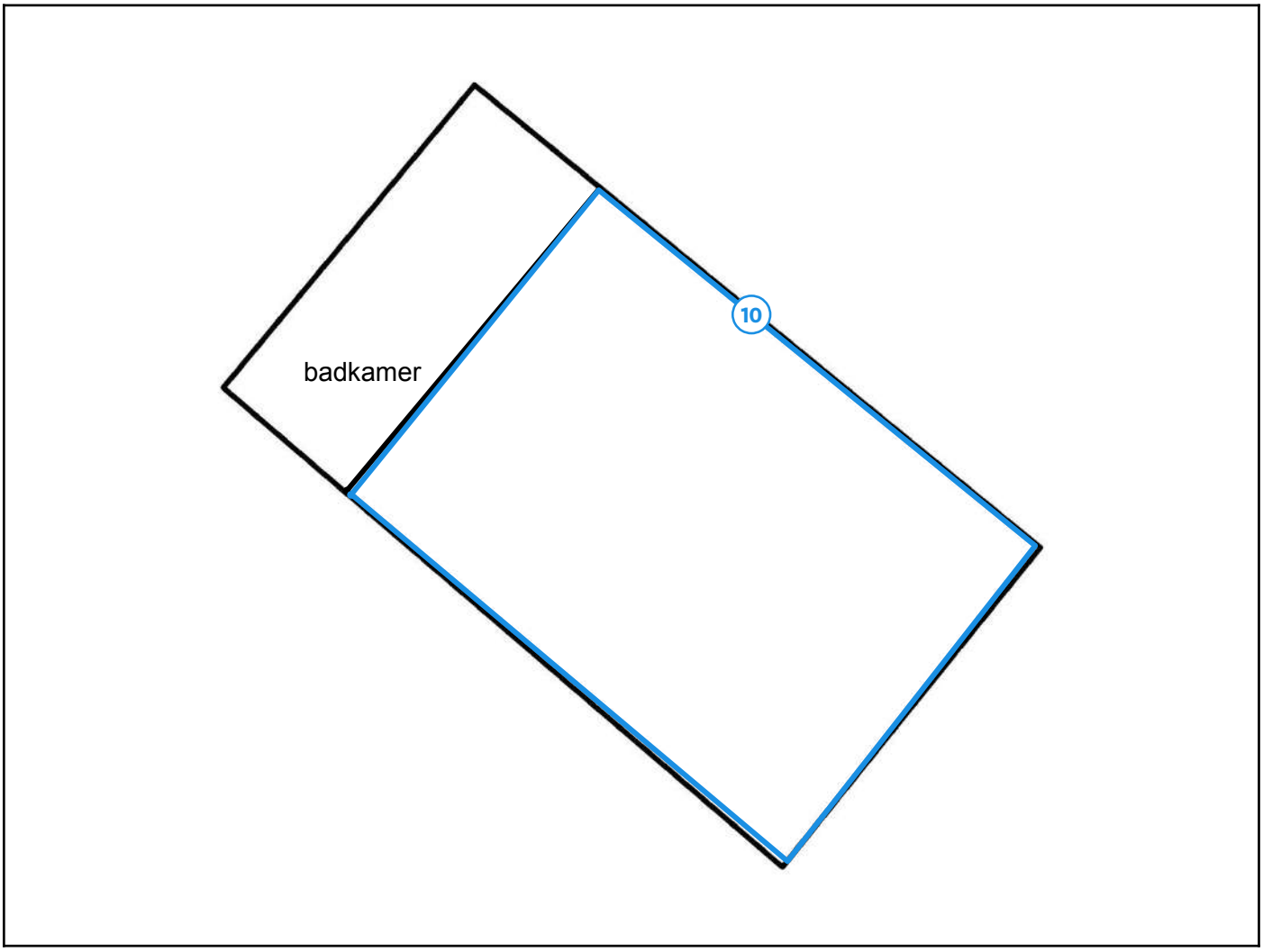


## Legende van plan 3.3: tuinhuis kopie kopie

| Beschrijving | Type | Actie |
|---|---|---|
| 10. Pleisterwerk wanden | Geen asbest | - |

# Plan 3.4: tuinhuis kopie kopie kopie

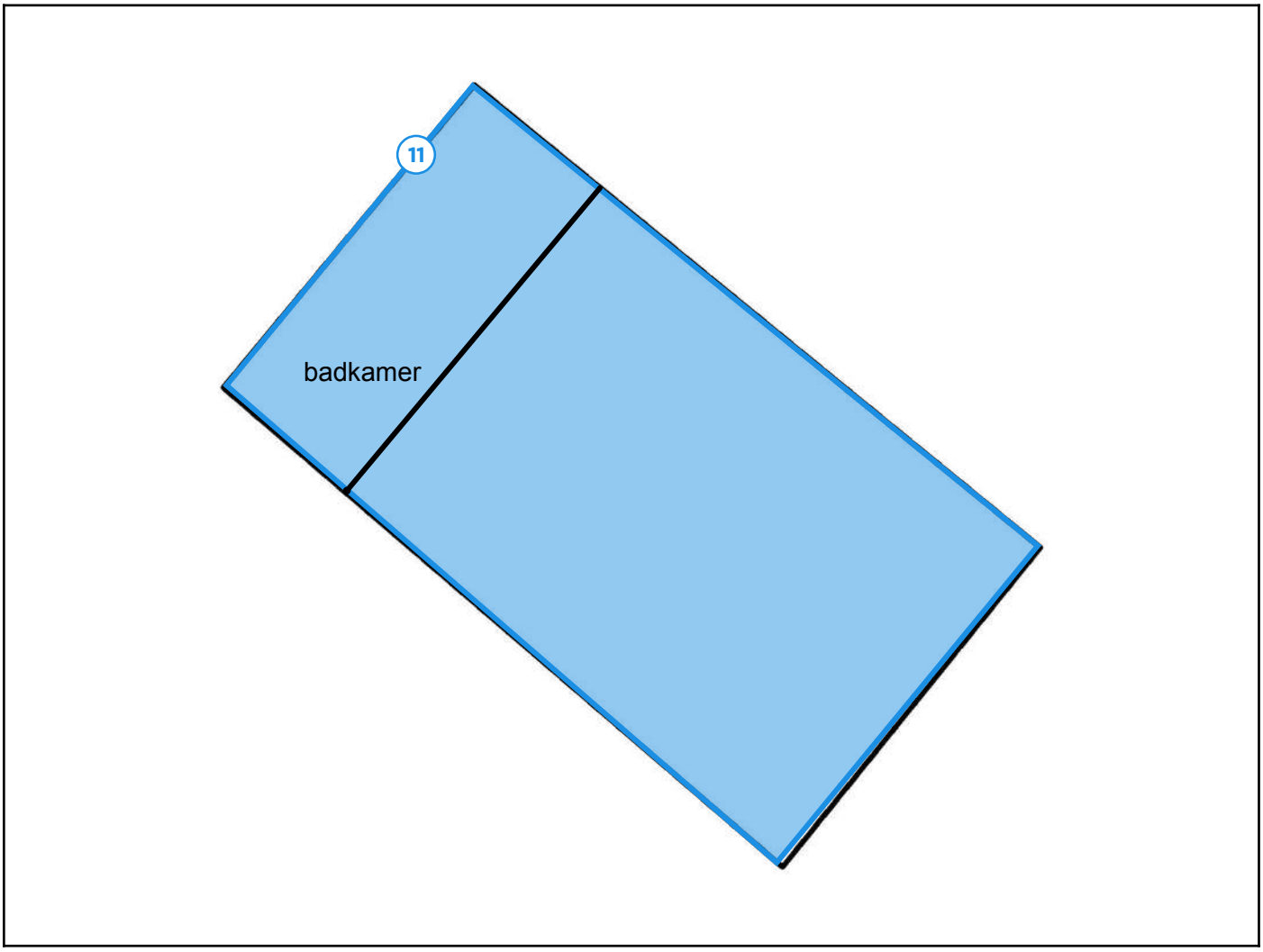


## Legende van plan 3.4: tuinhuis kopie kopie kopie

| Beschrijving | Type | Actie |
|---|---|---|
| 11. Pleisterwerk plafonds | Geen asbest | - |

# Plan 3.5: tuinhuis kopie

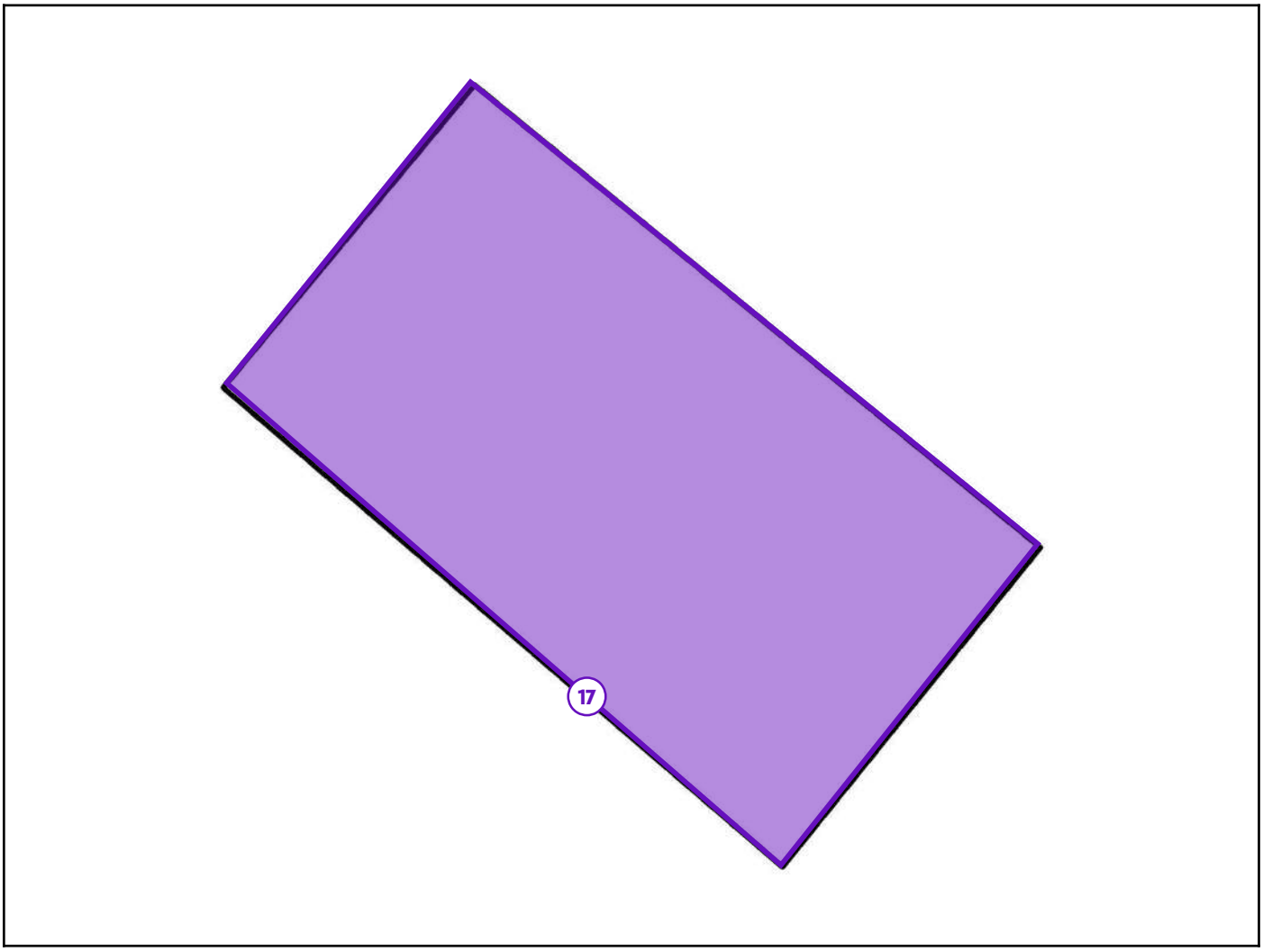


## Legende van plan 3.5: tuinhuis kopie

| Beschrijving | Type | Actie |
|---|---|---|
| 17. Onderdak (niet waarneembaar) | Overige ruimte of materiaal | - |

# Plan 3.6: tuinhuis kopie kopie

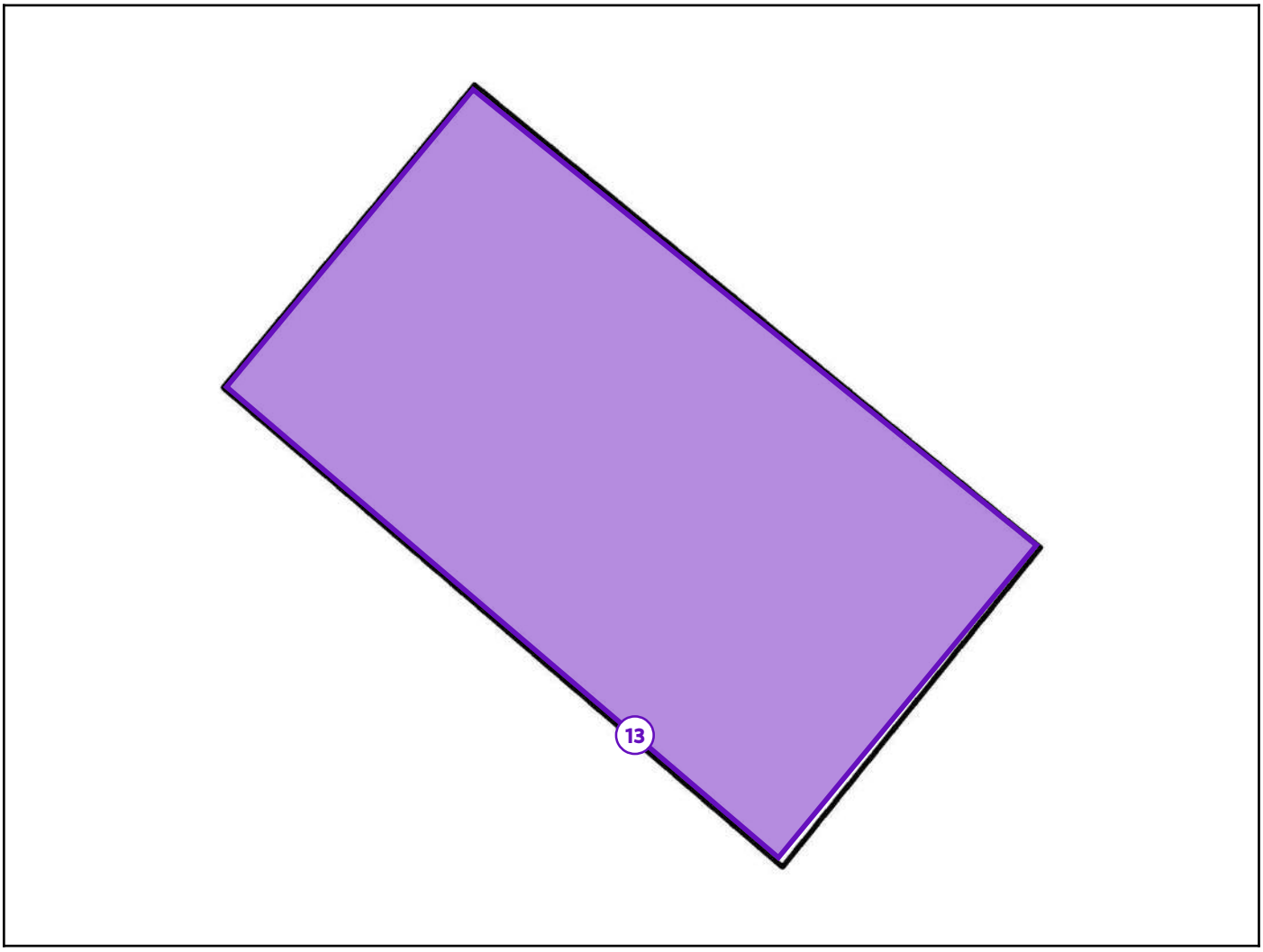


## Legende van plan 3.6: tuinhuis kopie kopie

| Beschrijving | Type | Actie |
|---|---|---|
| 13. Dakbedekking bestaande uit pannen (niet verdacht) | Overige ruimte of materiaal | - |

# Zone 4: paardenstallen

Tijdens de inspectie vastgesteld:

**1 Asbestmateriaal**

0 Beperkingen

0 Uitsluitingen

0 Roerende goederen

0 Puin, steenslag, (water)bodem

0 Adviezen

0 Geen asbest

# Plan 4.1: paardenstallen

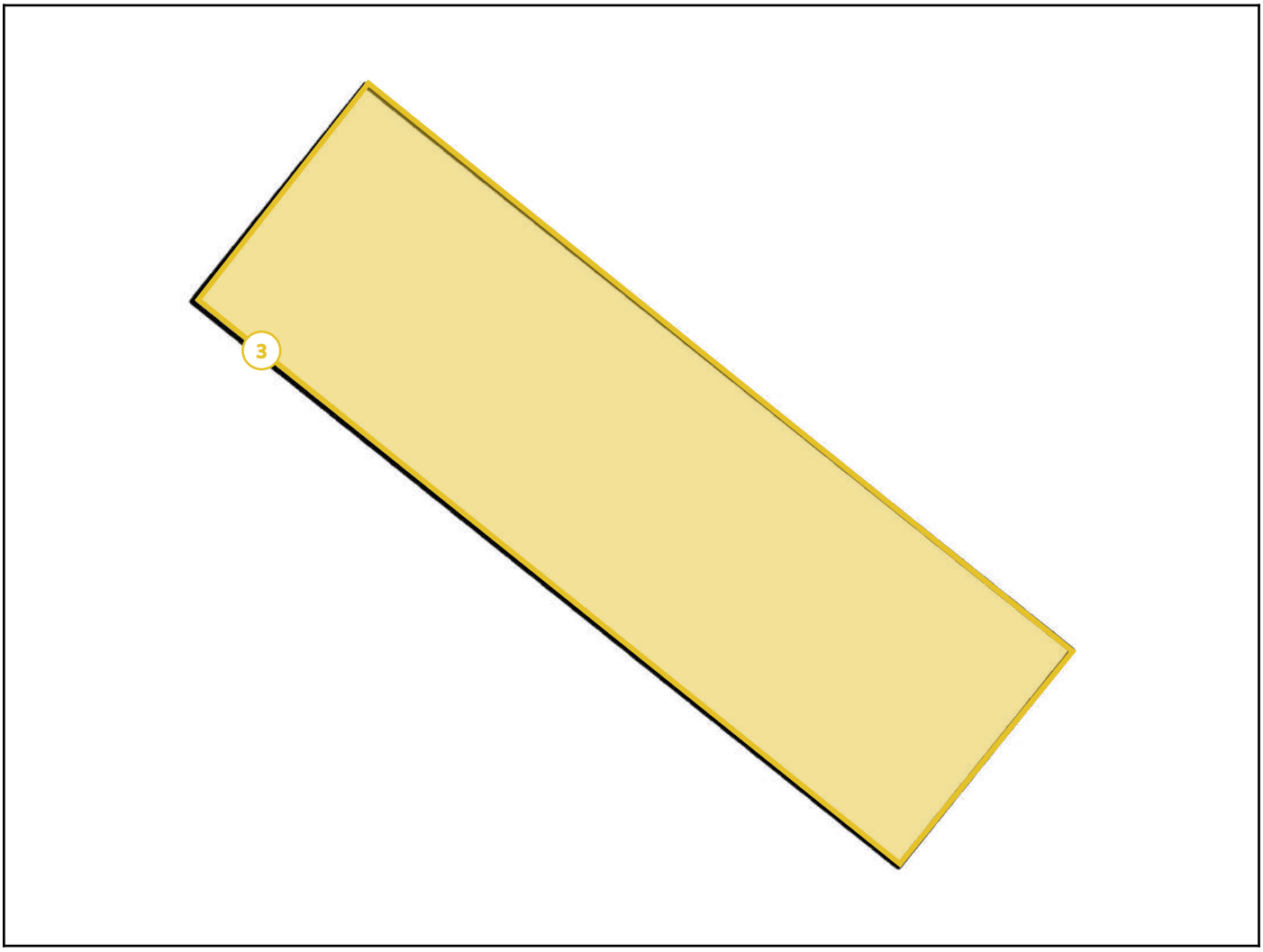


## Legende van plan 4.1: paardenstallen

| Beschrijving | Type | Actie |
|---|---|---|
| 3. Roofing | Asbestmateriaal | Zorgvuldig beheren |

# Zone 5: tuinhuis

Tijdens de inspectie vastgesteld:

0 Asbestmaterialen

0 Beperkingen

0 Uitsluitingen

0 Roerende goederen

0 Puin, steenslag, (water)bodem

**1 Advies**

0 Geen asbest

# Plan 5.1: tuinhuis plan

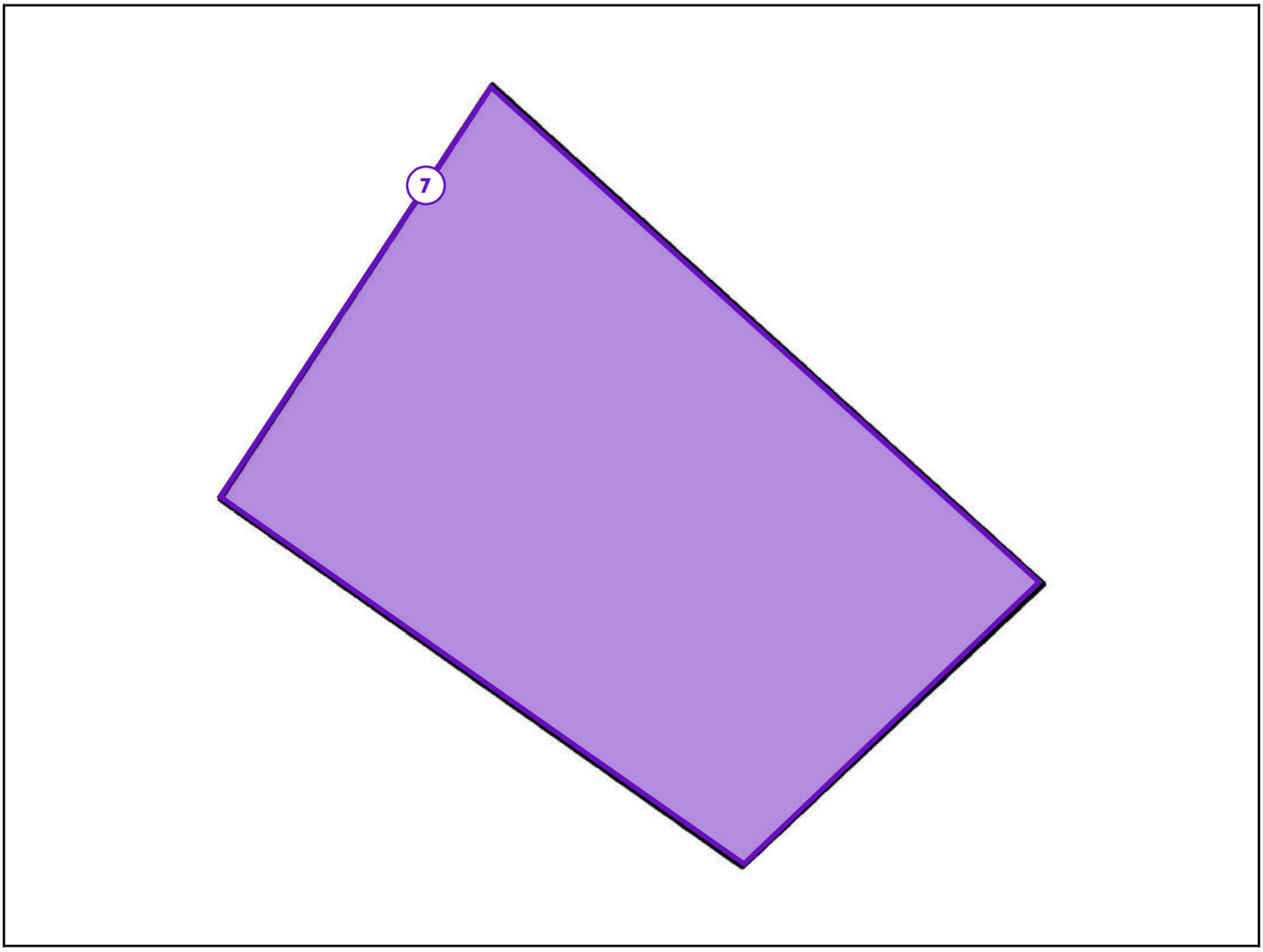


## Legende van plan 5.1: tuinhuis plan

| Beschrijving | Type | Actie |
|---|---|---|
| 7. Tuinhuis | Advies | - |

# Zone 6: tuinhuis

Tijdens de inspectie vastgesteld:

0 Asbestmaterialen

0 Beperkingen

0 Uitsluitingen

0 Roerende goederen

0 Puin, steenslag, (water)bodem

**1 Advies**

0 Geen asbest

# Plan 6.1: tuinhuis plan

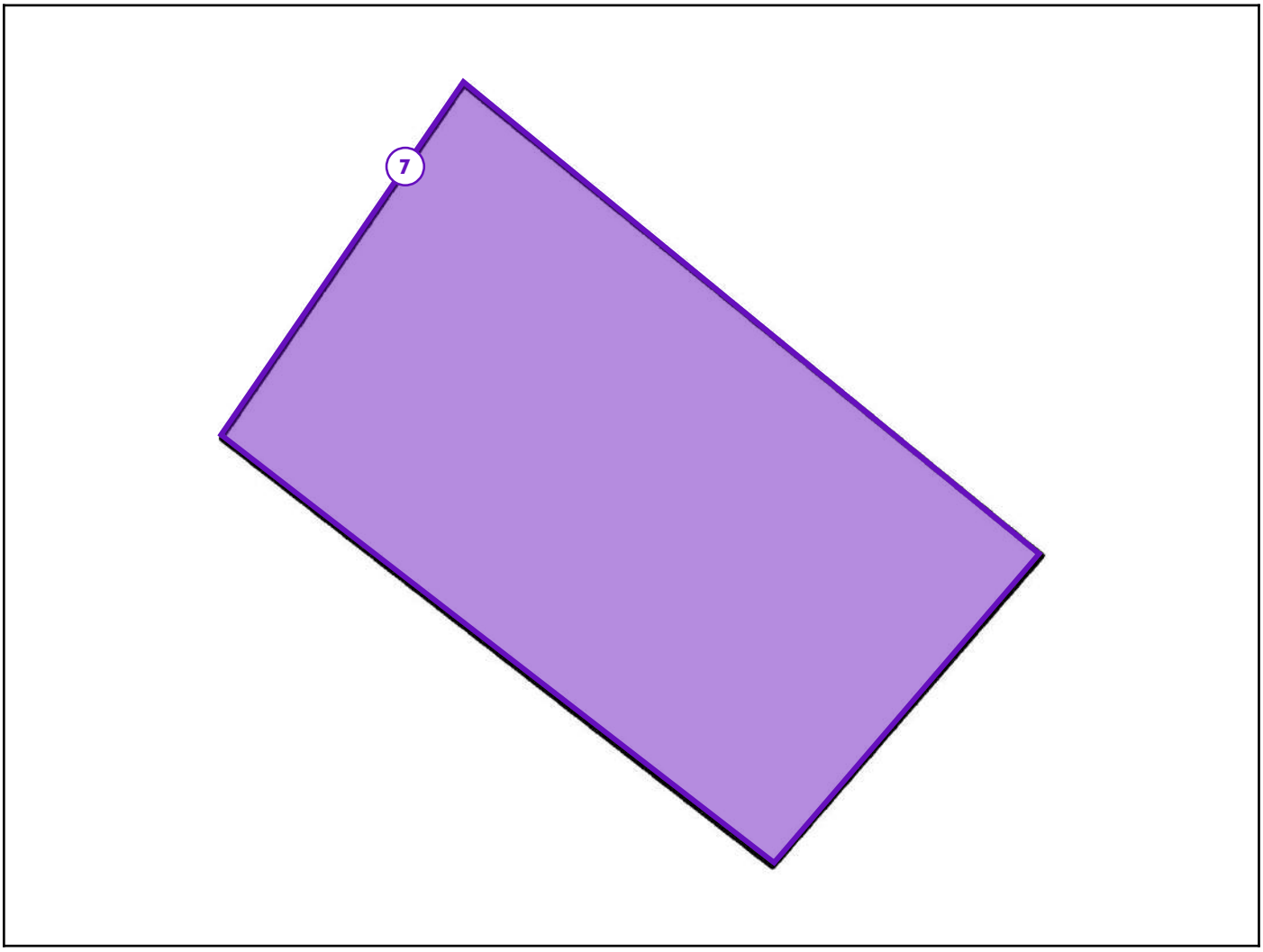


## Legende van plan 6.1: tuinhuis plan

| Beschrijving | Type | Actie |
|---|---|---|
| 7. Tuinhuis | Advies | - |

# Asbestmaterialen

# Fiche 1: Cementbuis

Asbestmateriaal

*Overzichtsfoto*

*Detailfoto*

## Conclusie

### Actie

Het asbestmateriaal valt onder de mijlpaal van 2040.

Hoe zorgt u voor een asbestveilige toestand?

Verwijderen

### Advies van de asbestdeskundige

Te nemen maatregelen

- Zorg voor een veilig beheer. Vermijd het beschadigen van het asbestmateriaal. Controleer de toestand jaarlijks op wijzigingen.

Voorstel van verwijderingsmethode

- Eenvoudige handelingen: mag via doe-het-zelf of door werknemer(s) met opleidingsattest eenvoudige handelingen
  Deze toepassing kan door een aannemer die over een opleidingsattest eenvoudige handelingen beschikt of door een particulier (doe-het-zelf), verwijderd worden indien er geen verhoogd risico op vrijgave van asbestvezels (max. concentratie 0,01 vezels/cm3 - CODEX Art. VI.3-54) ontstaat en de toepassing voorafgaand wordt gefixeerd/bevochtigd; de individuele elementen zonder machinale werktuigen (boormachine, slijpschijf, hogedrukreiniger,...) en zonder breken of gooien een voor een losgemaakt worden; en ten slotte dubbel en luchtdicht verpakt weggevoerd worden naar een erkend afvalpunt (recyclagepark).

  In de zone mogen geen derden en/of minderjarigen aanwezig zijn en moet elke betrokken persoon steeds gepaste persoonlijke beschermingsmiddelen dragen: minimaal een FFP3-mondmasker (EN 149), wegwerpoverall met kap (minimaal Cat III, type 5/6), wegwerphandschoenen en overschoenen of afspoelbaar schoeisel.

  De werkzaamheden moeten onmiddellijk worden gestaakt indien de opgelegde voorwaarden met betrekking

tot verwijdering, opslag, vervoer en afvoer niet kunnen worden opgevolgd. (Bron: VLAREM II: 6.4.0.1 par1, par2 en par3)

Bewaar bewijsdocumenten van de asbestverwijdering (facturen, werkplannen, foto's, afgiftebewijzen afval, vrijgavemetingen...) met het oog op een aanpassing van het asbestattest.

Raadpleeg voor de start van de werken en voor meer informatie zeker de toelichtingen achteraan dit asbestinventarisattest en www.asbestinfo.be.

### Terug te vinden op volgend plan

Zone 1: Hoofdgebouw

- Plan 1.1: kelder

# Detailinformatie

## Activiteiten in een normaal gebruik die aanleiding kunnen geven tot blootstellingsrisico's

Elke activiteit die kan leiden tot het verstoren van de toepassing kan resulteren in een vrijgave van asbestvezels die zich kunnen verspreiden doorheen de nabije omgeving via luchtverplaatsing en vasthechting aan kledij.

## Algemene opmerkingen

## Risicobeoordeling

| | |
|---|---|
| **Eindbeoordeling materiaalrisico** | Verhoogd materiaalrisico en/of verhoogde kans op vezelvrijgave |

## Berekening materiaalrisico

| | |
|---|---|
| **Gebondenheid** | Categorie 1: hechtgebonden in oorsprong |
| **Asbestsoort (vezeltype)** | Crocidoliet aanwezig |
| **Asbestconcentratie** | Laag (< 50%) |
| **Afschermingsgraad van het gehele materiaal** | Geheel of deels vrij aan de binnenlucht, maar geen contact met binnenluchtstromen |
| **Toestand van het materiaal** | Licht beschadigd, licht verweerd. Intacte calciumsilicaatplaat of materiaal met categorie 3-gebondenheid |

## Technische gegevens

| | |
|---|---|
| **Beschrijving** | Cementbuis |
| **Omgeving** | Binnen |
| **Primaire drager** | Schacht-koker (technisch) |
| **Asbestmateriaal** | Buis, koker, leiding, pijp, doorvoer |
| **Bindmiddel van asbestmateriaal** | Cement |
| **Gebondenheid op basis van bindmiddel** | Hecht |
| **Hoeveelheid (lengte - omtrek - dikte - aantal)** | • 2,50 m - 30,00 cm - 2,00 cm - 1 stuk |
| **Totaal volume** | 0,015 $m^3$ |
| **Eenvoudig bereikbaar** | Ja |
| **Bevestigingswijze** | • Verlijmd, ingegoten, versmeerd |
| **Identificatiemethode** | De asbestdeskundige beoordeelt het materiaal als asbestverdacht en dus asbesthoudend, en dit zonder monstername.<br><br>Motivatie: De monstername brengt andere schade aan dan schade die inherent is aan de monstername. |
| **Destructieve handeling voor identificatie** | Nee |
| **Opmerking** | De precieze lengte is onbekend. |

# Fiche 2: Leidingisolatie (gips)

Asbestmateriaal

*Overzichtsfoto*

*Detailfoto*

## Conclusie

### Actie

Het asbestmateriaal valt onder de mijlpaal van 2034.

Hoe zorgt u voor een asbestveilige toestand?

Verwijderen

### Advies van de asbestdeskundige

Te nemen maatregelen

- Zorg voor een veilig beheer. Vermijd het beschadigen van het asbestmateriaal. Controleer de toestand jaarlijks op wijzigingen.
- Verwijder dit asbestmateriaal zo snel mogelijk. Volg de toestand goed op.

Voorstel van verwijderingsmethode

- Hermetische zone (erkend asbestverwijderaar)
  Deze toepassing kan enkel door een erkende asbestverwijderaar via de methodiek van hermetische zone verwijderd worden omdat verwijdering via de methodiek van eenvoudige handelingen en/of couveusezakmethode niet mogelijk is; en er automatisch een verhoogd risico op vrijgave van asbestvezels (max. concentratie 0,01 vezels/cm - CODEX Art. VI.3-54) ontstaat. (Bron: CODEX - Art. VI.3-61.- par 1.)

  De lijst van erkende asbestverwijderaars is te vinden op: www.werk.belgie.be - Erkenningen.

  Bewaar bewijsdocumenten van de asbestverwijdering (facturen, werkplannen, foto's, afgiftebewijzen afval, vrijgavemetingen...) met het oog op een correcte actualisatie van het asbestattest.

Raadpleeg voor de start van de werken en voor meer informatie zeker de toelichtingen achteraan dit asbestinventarisattest en www.asbestinfo.be.

### Terug te vinden op volgend plan

Zone 1: Hoofdgebouw

- Plan 1.3: kelder kopie kopie

# Detailinformatie

## Activiteiten in een normaal gebruik die aanleiding kunnen geven tot blootstellingsrisico's

Elke activiteit die kan leiden tot het verstoren van de toepassing kan resulteren in een vrijgave van asbestvezels die zich kunnen verspreiden doorheen de nabije omgeving via luchtverplaatsing en via vasthechting aan kledij.

## Risicobeoordeling

| | |
|---|---|
| **Eindbeoordeling materiaalrisico** | Verhoogd materiaalrisico en/of verhoogde kans op vezelvrijgave |

## Berekening materiaalrisico

| | |
|---|---|
| **Gebondenheid** | Categorie 2: niet-hechtgebonden met matrix |
| **Asbestsoort (vezeltype)** | Amfibool aanwezig, uitgezonderd crocidoliet |
| **Asbestconcentratie** | Hoog (>= 50%) |
| **Afschermingsgraad van het gehele materiaal** | Geheel of deels vrij aan de binnenlucht, maar geen contact met binnenluchtstromen |
| **Toestand van het materiaal** | Licht beschadigd, licht verweerd. Intacte calciumsilicaatplaat of materiaal met categorie 3-gebondenheid |

## Monstername

| # | Type | Referentie | Resultaat |
|---|---|---|---|
| 2.1 | Mengmonster | MM03 | Chrysotiel, Amosiet |

## Technische gegevens

| | |
|---|---|
| **Beschrijving** | Leidingisolatie (gips) |
| **Omgeving** | Binnen |
| **Primaire drager** | HVAC infrastructuur en uitrusting |
| **Asbestmateriaal** | In-situ afwerkingslagen - Thermische isolatie |
| **Bindmiddel van asbestmateriaal** | Gips - kalk |
| **Gebondenheid op basis van bindmiddel** | Niet-hechtgebonden |
| **Hoeveelheid (lengte - omtrek - dikte - aantal)** | • 8,00 m - 25,00 cm - 2,00 cm - 1 stuk |
| **Totaal volume** | 0,04 $m^3$ |
| **Eenvoudig bereikbaar** | Ja |
| **Bevestigingswijze** | • Verlijmd, ingegoten, versmeerd |
| **Identificatiemethode** | Een monstername door de asbestdeskundige met laboanalyse door een asbestlabo. |
| **Destructieve handeling voor identificatie** | Nee |
| **Opmerking** | De hoeveelheid is een zo nauwkeurig mogelijke opmeting. Hieraan kunnen evenwel geen rechten worden ontleend. Rechte stukken en bochten worden waar mogelijk apart bemonsterd. |

# Fiche 3: Roofing

Asbestmateriaal

*Overzichtsfoto*

*Detailfoto*

## Conclusie

### Actie

Het asbestmateriaal valt onder de mijlpaal van 2040.

Hoe zorgt u voor een asbestveilige toestand?

Zorgvuldig beheren

### Advies van de asbestdeskundige

Te nemen maatregelen

- Zorg voor een veilig beheer. Vermijd het beschadigen van het asbestmateriaal. Controleer de toestand jaarlijks op wijzigingen.

Voorstel van verwijderingsmethode

- Eenvoudige handelingen: mag via doe-het-zelf of door werknemer(s) met opleidingsattest eenvoudige handelingen
  Deze toepassing kan door een aannemer die over een opleidingsattest eenvoudige handelingen beschikt of door een particulier (doe-het-zelf), verwijderd worden indien er geen verhoogd risico op vrijgave van asbestvezels (max. concentratie 0,01 vezels/cm3 - CODEX Art. VI.3-54) ontstaat en de toepassing voorafgaand wordt gefixeerd/bevochtigd; de individuele elementen zonder machinale werktuigen (boormachine, slijpschijf, hogedrukreiniger,...) en zonder breken of gooien een voor een losgemaakt worden; en ten slotte dubbel en luchtdicht verpakt weggevoerd worden naar een erkend afvalpunt (recyclagepark).

  In de zone mogen geen derden en/of minderjarigen aanwezig zijn en moet elke betrokken persoon steeds gepaste persoonlijke beschermingsmiddelen dragen: minimaal een FFP3-mondmasker (EN 149), wegwerpoverall met kap (minimaal Cat III, type 5/6), wegwerphandschoenen en overschoenen of afspoelbaar schoeisel.

  De werkzaamheden moeten onmiddellijk worden gestaakt indien de opgelegde voorwaarden met betrekking

tot verwijdering, opslag, vervoer en afvoer niet kunnen worden opgevolgd. (Bron: VLAREM II: 6.4.0.1 par1, par2 en par3)

Bewaar bewijsdocumenten van de asbestverwijdering (facturen, werkplannen, foto's, afgiftebewijzen afval, vrijgavemetingen...) met het oog op een aanpassing van het asbestattest.

Raadpleeg voor de start van de werken en voor meer informatie zeker de toelichtingen achteraan dit asbestinventarisattest en www.asbestinfo.be.

- Eenvoudige handelingen: enkel door erkend asbestverwijderaar
  Indien bovenstaande criteria worden overschreden:

  Deze toepassing kan enkel door een erkende asbestverwijderaar verwijderd worden omdat er hier automatisch een verhoogd risico op vrijgave van asbestvezels (max. concentratie 0,01 vezels/cm3 - CODEX - Art. VI.3-54) ontstaat. (Bron: VLAREM II: 6.4.0.1 par1, par2 en par3). Een erkend asbestverwijderaar moet ingeschakeld worden voor deze toepassingen die niet (kunnen) worden verwijderd door de couveuzezakmethode, door hermetische zone of door de materialen beschreven in Vlarem II, art. 6.4.0.1 par2. (Bron: Leidraad bij het Inspectieprotocol)

  Een erkend asbestverwijderaar staat normaal zelf in voor de correcte afvoer van het afval. Bewaar bewijsdocumenten van de asbestverwijdering (facturen, werkplannen, foto's, afgiftebewijzen afval, vrijgavemetingen...) met het oog op een aanpassing van het asbestattest.

  Raadpleeg voor de start van de werken en voor meer informatie zeker de toelichtingen achteraan dit asbestinventarisattest en www.asbestinfo.be.

### Terug te vinden op volgende plannen

Zone 1: Hoofdgebouw

- Plan 1.15: dak kopie

Zone 4: paardenstallen

- Plan 4.1: paardenstallen

# Detailinformatie

## Activiteiten in een normaal gebruik die aanleiding kunnen geven tot blootstellingsrisico's

Elke activiteit die kan leiden tot het verstoren van de toepassing kan resulteren in een vrijgave van asbestvezels die zich kunnen verspreiden doorheen de nabije omgeving via luchtverplaatsing en via vasthechting aan kledij

## Algemene opmerkingen

Het is verboden constructies zoals zonnepanelen, overzetdaken en reclamepanelen te bevestigen aan of over: 1 asbesthoudende dak- en gevelbekleding; 2 niet-asbesthoudende dak- en gevelbekleding als daarbij onderliggende asbesthoudende materialen beschadigd worden. Het insluiten of bedekken van asbesthoudende materialen die weggenomen moeten worden om een asbestveilige toestand te verkrijgen, is alleen toegestaan als risicobeheersmaatregel of maatregel voor een veilig beheer. In afwijking van het eerste lid is het verboden asbesthoudende dak- en gevelbekleding in te sluiten of te bedekken met andere materialen.

Het is verboden dak- en gevelbekleding van asbestcement te reinigen of te ontmossen. (Bron: Materialendecreet Art. 33/1. par1, par2 + Artikel 33/2)

OVAM verbiedt het breken, afschuren, beschadigen, hergebruiken, insluiten, opnieuw bedekken van asbesthoudende materialen (Bron: OVAM: Wat is verboden?)

## Risicobeoordeling

| | |
|---|---|
| **Eindbeoordeling materiaalrisico** | Laag materiaalrisico en/of verlaagde kans op vezelvrijgave |

## Berekening materiaalrisico

| | |
|---|---|
| **Gebondenheid** | Categorie 1: hechtgebonden in oorsprong |
| **Asbestsoort (vezeltype)** | Alleen chrysotiel aanwezig |
| **Asbestconcentratie** | Laag (< 50%) |
| **Afschermingsgraad van het gehele materiaal** | Geheel of deels vrij aan de buitenlucht, maar geen contact met binnenlucht |
| **Toestand van het materiaal** | Licht beschadigd, licht verweerd. Intacte calciumsilicaatplaat of materiaal met categorie 3-gebondenheid |

## Technische gegevens

| | |
|---|---|
| **Beschrijving** | Roofing |
| **Omgeving** | Buiten |
| **Primaire drager** | Plat dak |
| **Asbestmateriaal** | Dak- en gevelbekleding - Roofing |
| **Bindmiddel van asbestmateriaal** | Bitumen (roofing, teer, asfalt) |
| **Gebondenheid op basis van bindmiddel** | Hecht |
| **Hoeveelheid (oppervlakte - aantal)** | • 275,00 $m^2$ - 1 stuk |
| **Totale oppervlakte** | 275,00 $m^2$ |
| **Eenvoudig bereikbaar** | Ja |
| **Bevestigingswijze** | • Verlijmd, ingegoten, versmeerd |
| **Identificatiemethode** | De asbestdeskundige beoordeelt het materiaal als asbestverdacht en dus asbesthoudend, en dit zonder monstername.<br><br>Motivatie: De monstername brengt andere schade aan dan schade die inherent is aan de monstername. |
| **Destructieve handeling voor identificatie** | Nee |
| **Opmerking** | Staalname tot op de eventuele onderliggende lagen is niet mogelijk zonder uitbreiding naar een destructief onderzoek. |

# Beperkingen

# Fiche 4: Kruipkelder

Beperking

*Situeringsfoto*

## Conclusie

### Permanente beperking

**Reden:** Hoogte minder dan 1,5 meter

**Uitleg van de asbestdeskundige:** Ruimtes met een hoogte lager dan 1,5 meter hoeven in het kader van een asbestattest voor verkoop of schenking niet onderzocht te worden.

### Terug te vinden op volgend plan

Zone 1: Hoofdgebouw

- Plan 1.1: kelder

# Adviezen

# Fiche 5: Vloertegels (niet verdacht)

Advies

*Situeringsfoto*

*Detailfoto*

## Informatie over een niet-asbestverdacht materiaal

De vloertegels zijn niet verdacht.

### Terug te vinden op volgende plannen

Zone 1: Hoofdgebouw

- Plan 1.8: gelijkvloers kopie kopie kopie kopie
- Plan 1.13: 1 ste verdiep kopie kopie kopie kopie

Zone 2: tuinwoning

- Plan 2.4: gelijkvloers kopie kopie kopie

Zone 3: tuinhuis

- Plan 3.2: tuinhuis kopie

## Detailinformatie

| | |
|---|---|
| **Basis voor advies** | De asbestdeskundige beoordeelt het materiaal als niet-asbestverdacht. |

# Fiche 6: Plafonds bestaande uit voorzetpanelen

Advies

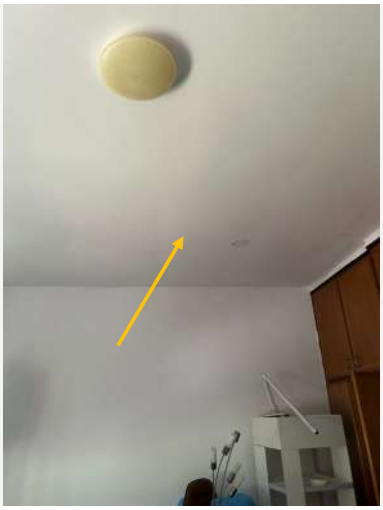

*Situeringsfoto*

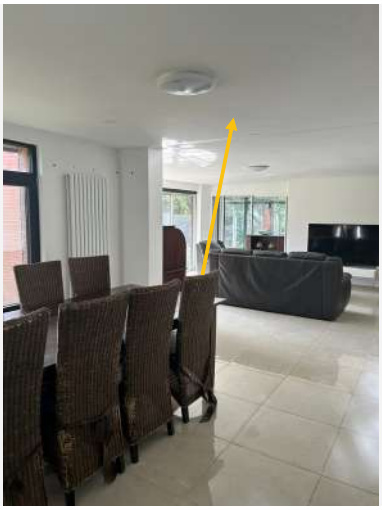

*Detailfoto*

## Informatie over een niet-asbestverdacht materiaal

De plafonds werden afgewerkt met niet-asbestverdachte voorzetpanelen die inspectie van de bedekte structuur (opbouw, pleisterwerk) verhinderen.

### Terug te vinden op volgende plannen

Zone 1: Hoofdgebouw

- Plan 1.6: gelijkvloers kopie kopie
- Plan 1.10: 1 ste verdiep kopie

## Detailinformatie

| | |
|---|---|
| **Basis voor advies** | De asbestdeskundige beoordeelt het materiaal als niet-asbestverdacht. |
| **Primaire drager** | Plafond |

# Fiche 7: Tuinhuis

Advies

*Situeringsfoto*

*Detailfoto*

## Informatie over een niet-asbestverdacht materiaal

Geen waarneembare asbestverdachte materialen aangetroffen.

### Terug te vinden op volgende plannen

Zone 5: tuinhuis

- Plan 5.1: tuinhuis plan

Zone 6: tuinhuis

- Plan 6.1: tuinhuis plan

## Detailinformatie

| | |
|---|---|
| **Basis voor advies** | De asbestdeskundige beoordeelt het materiaal als niet-asbestverdacht. |

# Fiche 8: Afsmeerlaag voegen gipskartonplaten

Advies

## Informatie over een materiaal dat de asbestdeskundige niet kan waarnemen of vaststellen

De afsmeerlaag aan de voegen van gipskartonplaten zijn mogelijk asbesthoudend. Omdat de voegen moeilijk waarneembaar zijn (gipskartonplaten zijn doorgaans geschilderd of behangen), valt dit niet onder de noemer van een 'niet-destructief' onderzoek.

### Terug te vinden op volgende plannen

Zone 1: Hoofdgebouw

- Plan 1.7: gelijkvloers kopie kopie kopie
- Plan 1.11: 1 ste verdiep kopie kopie

## Detailinformatie

| | |
|---|---|
| **Basis voor advies** | Beoordeling op basis van expertise, zonder een vaststelling door de asbestdeskundige. |

# Fiche 9: Faiencetegels (lijm)

Advies

*Situeringsfoto*

*Detailfoto*

## Informatie over een materiaal dat de asbestdeskundige niet kan waarnemen of vaststellen

Faientegels zijn mogelijk gelijmd met asbesthoudende lijm. Bij werken, laat dit controleren.

### Terug te vinden op volgende plannen

Zone 1: Hoofdgebouw

- Plan 1.8: gelijkvloers kopie kopie kopie kopie
- Plan 1.12: 1 ste verdiep kopie kopie kopie

Zone 2: tuinwoning

- Plan 2.4: gelijkvloers kopie kopie kopie

Zone 3: tuinhuis

- Plan 3.1: tuinhuis

## Detailinformatie

| | |
|---|---|
| **Basis voor advies** | Beoordeling op basis van expertise, zonder een vaststelling door de asbestdeskundige. |

# Geen asbest

# Fiche 10: Pleisterwerk wanden

Geen asbest

*Overzichtsfoto*

*Detailfoto*

## Conclusie

Geen asbest

### Terug te vinden op volgende plannen

Zone 1: Hoofdgebouw

- Plan 1.5: gelijkvloers kopie
- Plan 1.9: 1 ste verdiep

Zone 2: tuinwoning

- Plan 2.1: gelijkvloers

Zone 3: tuinhuis

- Plan 3.3: tuinhuis kopie kopie

## Detailinformatie

### Monstername

| # | Type | Referentie | Resultaat |
|---|---|---|---|
| 10.1 | Mengmonster | Mm01 | Geen asbest |

## Technische gegevens

| | |
|---|---|
| **Beschrijving** | Pleisterwerk wanden |
| **Omgeving** | Binnen |
| **Primaire drager** | Binnenwand |
| **Bindmiddel van materiaal** | Gips - kalk |
| **Gebondenheid op basis van bindmiddel** | Niet-hechtgebonden |
| **Hoeveelheid (oppervlakte - dikte - aantal)** | • 450,00 $m^2$ - 1,00 cm - 1 stuk |
| **Totaal volume** | 4,50 $m^3$ |
| **Identificatiemethode** | Een monstername door de asbestdeskundige met laboanalyse door een asbestlabo. |
| **Destructieve handeling voor identificatie** | Nee |
| **Opmerking** | De hoeveelheid is een zo nauwkeurig mogelijke opmeting. Hieraan kunnen evenwel geen rechten worden ontleend. Waar mogelijk, wordt staalname uitgevoerd conform het inspectieprotocol: in een droge ruimte zoals een slaapkamer, in een natte ruimte zoals een keuken of badkamer, in een traphal en in een stookruimte. |

# Fiche 11: Pleisterwerk plafonds

Geen asbest

*Overzichtsfoto*

*Detailfoto*

## Conclusie

Geen asbest

### Terug te vinden op volgende plannen

Zone 1: Hoofdgebouw

- Plan 1.4: gelijkvloers
- Plan 1.10: 1 ste verdiep kopie

Zone 2: tuinwoning

- Plan 2.2: gelijkvloers kopie

Zone 3: tuinhuis

- Plan 3.4: tuinhuis kopie kopie kopie

# Detailinformatie

## Monstername

| # | Type | Referentie | Resultaat |
|---|---|---|---|
| 11.1 | Mengmonster | mm02 | Geen asbest |

## Technische gegevens

| | |
|---|---|
| **Beschrijving** | Pleisterwerk plafonds |
| **Omgeving** | Binnen |
| **Primaire drager** | Plafond |
| **Bindmiddel van materiaal** | Gips - kalk |
| **Gebondenheid op basis van bindmiddel** | Niet-hechtgebonden |
| **Hoeveelheid (oppervlakte - dikte - aantal)** | • 275,00 $m^2$ - 1,00 cm - 1 stuk |
| **Totaal volume** | 2,75 $m^3$ |
| **Identificatiemethode** | Een monstername door de asbestdeskundige met laboanalyse door een asbestlabo. |
| **Destructieve handeling voor identificatie** | Nee |
| **Opmerking** | De hoeveelheid is een zo nauwkeurig mogelijke opmeting. Hieraan kunnen evenwel geen rechten worden ontleend. Waar mogelijk, wordt staalname uitgevoerd conform het inspectieprotocol: in een droge ruimte zoals een slaapkamer, in een natte ruimte zoals een keuken of badkamer, in een traphal en in een stookruimte. |

# Overige ruimtes en materialen

# Overige niet-asbestverdachte ruimtes en materialen

De asbestdeskundige moet tijdens de inspectie bepaalde ruimtes en materialen die vaak asbest bevatten altijd controleren. Hieronder vindt u een opsomming van de aangetroffen niet-asbestverdachte ruimtes en materialen.

| Beschrijving | Notitie | Terug te vinden op plannen |
|---|---|---|
| Fiche 12: Kit aan de ramen | De kit aan de ramen is niet asbestverdacht. Alle ramen werden gecontroleerd. | - |
| Fiche 13: Dakbedekking bestaande uit pannen (niet verdacht) | De dakbedekking is niet-asbestverdacht. | Plan 3.6: tuinhuis kopie kopie |
| Fiche 14: CV-ketel (niet verdacht) | De CV-ketel (dichtingen, isolerend materiaal) is niet asbestverdacht. | Plan 1.2: kelder kopie<br>Plan 1.12: 1 ste verdiep kopie kopie kopie<br>Plan 2.3: gelijkvloers kopie kopie |
| Fiche 15: Dakbedekking bestaande uit stalen/metalen platen | De dakbedekking is niet-asbestverdacht. | Plan 2.5: 1 ste verdiep |
| Fiche 16: Rookgaskanaal (niet verdacht) | Het rookgaskanaal is niet-asbestverdacht. | Plan 1.14: dak |

## Fiche 12: Kit aan de ramen

*Situeringsfoto*

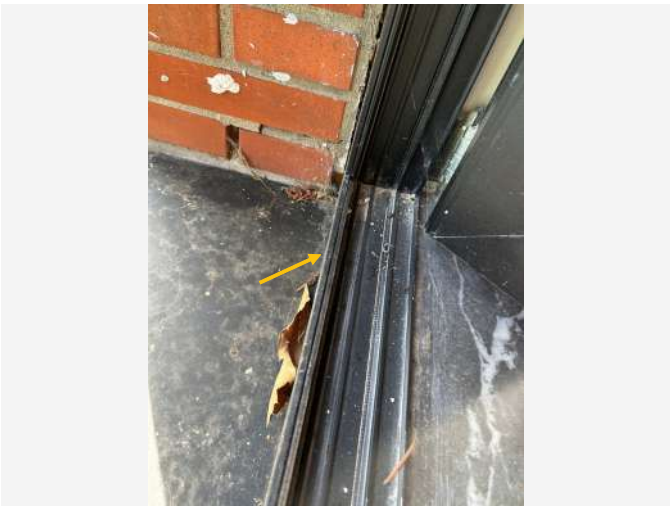

*Detailfoto*

## Fiche 13: Dakbedekking bestaande uit pannen (niet verdacht)

*Situeringsfoto*

*Detailfoto*

## Fiche 14: CV-ketel (niet verdacht)

*Situeringsfoto*

*Detailfoto*

## Fiche 15: Dakbedekking bestaande uit stalen/metalen platen

*Situeringsfoto*

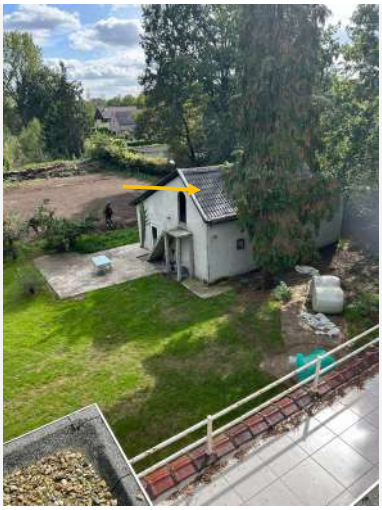

*Detailfoto*

# Fiche 16: Rookgaskanaal (niet verdacht)

*Situeringsfoto*

*Detailfoto*

# Overige niet waarneembare of vast te stellen ruimtes en materialen

De asbestdeskundige controleert tijdens het onderzoek altijd bepaalde ruimtes en materialen die vaak asbest bevatten. Volgende onderdelen kon de asbestdeskundige echter niet onderzoeken. Het is dus mogelijk dat hier asbesthoudende materialen aanwezig zijn.

| Beschrijving | Notitie | Terug te vinden op plannen |
|---|---|---|
| Fiche 17: Onderdak (niet waarneembaar) | Het onderdak is niet waarneembaar. Bij werken, controleer een mogelijk verdacht onderdak op de aanwezigheid van asbest. | Plan 3.5: tuinhuis kopie |

## Fiche 17: Onderdak (niet waarneembaar)

*Situeringsfoto*

*Detailfoto*

# Niet aanwezige ruimtes en materialen

De asbestdeskundige moet tijdens de inspectie bepaalde ruimtes en materialen die vaak asbest bevatten altijd controleren. Hieronder vindt u een opsomming van de niet aanwezige ruimtes en materialen.

| Beschrijving | Notitie | Terug te vinden op plannen |
|---|---|---|
| Fiche 18: Geen onderdak aangetroffen | Na het optillen van een pan werd geen asbestverdacht onderdak aangetroffen. Dit betekent niet dat er geen onderdak aanwezig kan zijn op plaatsen die niet gecontroleerd werden. Bij werken, laat een eventueel aangetroffen onderdak controleren op aanwezigheid van asbest. | Plan 2.6: dak |
| Fiche 19: Liftinfrastructuur (niet aanwezig) | Er is geen liftinfrastructuur aanwezig op de inspectielocatie. | - |

# Fiche 18: Geen onderdak aangetroffen

*Situeringsfoto*

*Detailfoto*

# Toelichting

## Waarom is dit asbestattest belangrijk voor u?

Het is algemeen bekend dat het inademen van asbestvezels gevaarlijk is voor de gezondheid. Daarom is het belangrijk dat u weet waar zich asbest bevindt en welke maatregelen u kan nemen om gezondheidsrisico's te vermijden. Zo maakt u uw woning of gebouw asbestveilig en behoudt u de waarde. De eerste stap hebt u daarvoor al gezet met dit asbestattest.

De gebruikte begrippen in dit hoofdstuk worden achteraan in de begrippenlijst uitgelegd.

### Wat is asbest?

Asbest is een schadelijke stof die in meer dan 3.500 materialen verwerkt is. In de vorige eeuw was asbest populair vanwege de vele nuttige toepassingen, maar ondertussen kennen we de grote gezondheidsrisico's. Vaak weten we niet dat asbest ook in onze eigen woning of onze gebouwen verborgen zit. Asbest is in België verboden sinds 2001. Er is een grote kans dat asbest aanwezig is in gebouwen die gebouwd zijn voor 2001.

Wanneer asbestvezels vrijkomen in de lucht kunnen ze ingeademd worden en gezondheidsrisico's veroorzaken. Men wordt niet onmiddellijk ziek, dit gebeurt pas 20 tot 40 jaar na de blootstelling. Vooral een regelmatige blootstelling of een blootstelling aan een hoge concentratie zijn risicovol. Kinderen en jongeren zijn extra kwetsbaar. Sommige mensen schatten de risico's voor zichzelf te laag in. Toch krijgen jaarlijks nog veel mensen de diagnose van een asbestziekte. Meestal is die niet te genezen.

## Hoe interpreteert u het asbestattest?

### Asbest kan zich ook bevinden op niet-geïnspecteerde plaatsen

Een standaard asbestattest is opgemaakt door een asbestdeskundige volgens de richtlijnen van het Inspectieprotocol dat de verplichte inspanningen beschrijft. Een asbestdeskundige voert standaard een visuele inspectie uit van de constructies en objecten op de locatie. Hij tilt losse elementen op om erachter of eronder te inspecteren. Hij neemt ook monsters voor labo-analyses en raadpleegt bewijsdocumenten. **De volgende zaken zijn niet standaard voorzien:**

- De asbestdeskundige inspecteert **geen verborgen asbest** waarvoor hij objecten moet demonteren, beschadigen of openbreken. Wenst de eigenaar ook ingesloten asbest te laten inspecteren dan kan hij de asbestdeskundige vragen om een aanvullend (destructief) onderzoek te doen, bijvoorbeeld voorafgaand aan werken of sloop.
- De asbestdeskundige inspecteert **geen ondergrondse objecten** en geen asbest vermengd in bodem, steenslag of puin. Wat zichtbaar is aan de oppervlakte (opliggend) kan hij wel inspecteren.
- De asbestdeskundigen inspecteert ook **geen roerende objecten** zoals voertuigen, losse meubels en gereedschap. Wenst de eigenaar ook roerende objecten te laten inspecteren dan kan hij de asbestdeskundige vragen om dit aanvullend mee te inspecteren.
- De asbestdeskundige inspecteert **geen** delen die voor hem **ontoegankelijk en onveilig zijn**. Wanneer hij een deel niet heeft kunnen beoordelen, wordt dat aangeduid in het attest als een beperking. Constructies met een bouwjaar 2001 of recenter moeten niet geïnspecteerd worden. In het attest duidt de asbestdeskundige ze aan als een uitsluiting.
- De asbestdeskundige inspecteert **geen** constructies- en terreindelen waartoe de eigenaar geen opdracht gaf omdat ze **buiten de eigendomsgrenzen** liggen of **geen onderdeel** vormden van een **verkoop**.

### Bevatten alle asbestverdachte materialen asbest?

Op basis van ervaring en expertise kan een asbestdeskundige zonder monsters te nemen oordelen of een materiaal mogelijk asbest kan bevatten. Voor sommige materialen is dit nooit mogelijk en moet hij een monster nemen voor een labo-analyse. Een asbestverdacht materiaal wordt als asbesthoudend beschouwd, tenzij de asbestdeskundige over een laboanalyse beschikt die aantoont dat het geen asbest bevat.

### Hoe interpreteert u de risicobeoordeling?

De mogelijke categorieën zijn:

- Categorie 1: materiaal met een hoog risico en/of met een hoge kans op vezelvrijgave
- Categorie 2: materiaal met een verhoogd risico en/of een verhoogde kans op vezelvrijgave
- Categorie 3: materiaal met een laag risico en/of lage kans op vezelvrijgave
- Categorie 4: materiaal met een zeer laag risico en/of zeer lage kans op vezelvrijgave

Het soort asbest, de concentratie ervan in het materiaal, de toestand van het bindmiddel, de mate van afdekking en de aanwezigheid in binnen- of buitenlucht zijn factoren die het risico bepalen. Het vrijkomen van asbestvezels in een binnenruimte is risicovoller dan in de buitenlucht. In de buitenlucht gaan asbestvezels sneller verwaaien of verdunnen. In binnenruimtes is dit niet het geval en kunnen de concentraties hoog oplopen. Dit verhoogt het risico op het inademen van asbestvezels.

Voor materialen uit categorie 1 of 2 moet u maatregelen nemen om een asbestveilige toestand te verkrijgen: (dringend) wegnemen of een (dringende) maatregel nemen om het risico naar (zeer) laag te brengen. Voor materialen uit categorie 3 en 4 is dit niet nodig. U beheert ze zorgvuldig om de asbestveilige toestand te behouden.

### Wat betekenen de mijlpalen 2032, 2034 en 2040?

Tegen 2032 moet elke eigenaar van een gebouw ouder dan 2001 over een asbestattest beschikken. Voor de gemene delen in gebouwen in mede-eigendom (VME) moet dit al tegen 2027. Tegen 2034 wil de Vlaamse Regering reeds het meest risicovolle asbest weg hebben. Dit gaat over de eenvoudig bereikbare, niet-hechtgebonden asbestmaterialen en asbestcementen dak- en gevelbekleding en rookgas- en hemelwaterafvoerkanalen aan de buitenkant van de gebouwen. Tegen 2040 wil de Vlaamse regering dan de overige asbestmaterialen in slechte staat weg hebben en de asbestmaterialen in goede staat in veilig beheer.

De detailinformatie per asbestmateriaal in het asbestattest vermeldt of die onder de mijlpaal 2034 of 2040 valt.

## Wat moet u nu doen?

Het voorblad van dit asbestattest vermeldt of uw eigendom asbestveilig is of niet en welke acties nodig zijn om een asbestveilige toestand te verkrijgen of behouden.

### Conclusie asbestveilig, maar niet asbestvrij

Goed nieuws. Uw eigendom voldoet reeds aan de doelstelling van de Vlaamse Regering om asbestveilig te zijn. Asbestveilig betekent niet asbestvrij, er kunnen nog asbestmaterialen met een laag risico aanwezig zijn die u zorgvuldig moet beheren om de asbestveilige toestand te behouden. Hoe u zorgvuldig beheert, leest u in het volgende hoofdstuk.

Er kunnen ook niet-geïnspecteerde asbestmaterialen verborgen aanwezig zijn, bijvoorbeeld ingesloten in wanden, vloeren of onder de grond. Die kan een asbestdeskundige enkel met een aanvullend onderzoek opsporen. Daarom is het verstandig om dit aanvullend onderzoek voorafgaand aan (renovatie)werken te laten uitvoeren. Daarbij gaat de asbestdeskundige voor de werkzone ook verborgen asbest opsporen door objecten te demonteren, te doorboren of open te breken. Voert een aannemer met werknemers de werken uit dan is dit voor hem sowieso een verplichting als werkgever.

### Conclusie niet-asbestveilig. Wat nu?

Geen paniek, op het voorblad van dit asbestattest vindt u de acties die u kan ondernemen om de risico's weg te nemen en een asbestveilige toestand te verkrijgen. Meer informatie per asbestbron vindt u terug in de detailinformatie per asbestmateriaal verder in het asbestattest.

De te nemen maatregen zijn niet altijd duur of moeilijk. Indien de geraamde verwijderingskost wel hoog is, kan u voor een asbestmateriaal dat visueel als asbestverdacht werd aangeduid, overwegen om een **bevestigende labo-analyse** te laten uitvoeren.

Heeft u al de acties uitgevoerd zodat de toestand asbestveilig wordt? Dan laat u uw asbestattest binnen één jaar vernieuwen zodat een asbestdeskundige de asbestveilige toestand kan rapporteren in het vernieuwde asbestattest.

## Asbest beheren en verwijderen

### Asbest zorgvuldig (veilig) beheren

Indien er asbestmaterialen aanwezig zijn in of rondom het gebouw, zorg er dan voor dat deze geen risico vormen voor de gezondheid van mensen of het leefmilieu. Asbest met een (zeer) laag risico hoeft u niet te verwijderen. Bewaak dat het risico laag blijft door ervoor te zorgen dat de toestand niet wijzigt. De toestand kan wijzigen door beschadigingen of veroudering waardoor het asbestmateriaal brozer wordt en asbestvezels kan loslaten.

Beschadiging kan u vermijden door het asbestmateriaal af te schermen van een mogelijk contact. Een bedekkende verflaag kan bijvoorbeeld asbestmaterialen zoals pleisterwerk beschermen. Wijzigt de toestand waardoor het risico verhoogt? Dan verwijdert u het asbestmateriaal of neemt u een maatregel om het risico te verlagen als verwijderen niet mogelijk is.

Insluiten mag enkel om asbestmaterialen met een laag risico zorgvuldig te beheren of om in afwachting van verwijdering het risico van asbestmaterialen met een verhoogd of hoog risico te verlagen. Als u een asbestmateriaal insluit, zorgt u ervoor dat het later nog altijd makkelijk weg te nemen is en niet verkleefd is aan andere materialen. Als u asbest insluit, moet u dit steeds melden aan de asbestdeskundige die uw asbestattest opmaakt.

Asbest dat bij werken eenvoudige bereikbaar wordt, moet u verwijderen. Opnieuw insluiten mag niet.

### Asbest verwijderen

De wetgeving beschrijft drie verwijderingsmethodes. In het asbestattest rapporteert de asbestdeskundige elk asbestmateriaal in een fiche met daarin op het einde een advies over wie het mag verwijderen en welke methode er moet worden toegepast. Bepaalde asbestmaterialen mag u zelf via eenvoudige handelingen verwijderen of laten verwijderen door een aannemer met werknemers met opleidingsattest "eenvoudige handelingen". Een erkend asbestverwijderaar mag alle verwijderingsmethodes uitvoeren. Er bestaat geen lijst van aannemers "eenvoudige handelingen", vraag uw aannemer daarom naar de opleidingsattesten. Een lijst van erkend asbestverwijderaars vindt u op www.asbestinfo.be > Asbest verwijderen.

Mag en wil u **zelf verwijderen**? Zorg er dan voor dat:

- u zich vooraf goed informeert op www.asbestinfo.be > Asbest verwijderen;
- u zich beschermt met een FFP3-mondmasker, wegwerpoverall en -handschoenen en afspoelbaar schoeisel;
- er geen minderjarigen of derden aanwezig zijn;
- u beschikt over PE-folie en zakken om loskomende deeltjes en afval op te vangen en te verpakken;
- u beschikt over een vernevelaar (water) of fixeermiddel om het asbestmateriaal eerst te fixeren;
- u weet hoe u het asbestmateriaal veilig kan demonteren zonder stof of breuken;

- u beschikt over natte doeken om eventuele resten en stof weg te nemen.

Laat u de werken uitvoeren door een **aannemer**? Dan is die als werkgever verantwoordelijk om de juiste verwijdermethodiek te bepalen aan de hand van een werkplan. Hij oordeelt of zijn werknemers met opleidingsattest "eenvoudige handelingen" de verwijdering mogen uitvoeren of dat hij moet beschikken over de erkenning als asbestverwijderaar. Bezorg de aannemer steeds vooraf een kopie van dit asbestattest. Hij moet oordelen of nog aanvullend onderzoek (destructieve handelingen) nodig is om ingesloten asbest op te sporen. Soms kan het nodig zijn om bijkomend monsters te laten nemen, bijvoorbeeld bij pleisterwerk om preciezer niet-asbesthoudende van asbesthoudende zones te onderscheiden. Ook voor asbestmaterialen die visueel werden geïdentificeerd, kan het aangewezen zijn een bevestigende labo-analyse te laten uitvoeren indien de geraamde verwijderingskost hoog is.

Het is altijd verstandig meerdere en gedetailleerde offertes te vragen. Vergelijk ze goed en kijk na of de aannemer voldoet om de asbestverwijdering te mogen uitvoeren en welke maatregelen hij voorziet om veilig te werken. Dit staat beschreven in het werkplan dat de aannemer altijd bij de verplichte werfmelding moet toevoegen. Vraag de aannemer naar een kopie hiervan. Goedkoop is vaak duurkoop: een onzorgvuldige asbestverwijdering veroorzaakt gezondheidsrisico's en mogelijk extra kosten voor het opruimen van de asbestresten.

Hou zeker een kopie bij van de facturen, het werkplan en andere bewijsdocumenten zoals foto's. Zo kan u altijd aantonen dat asbestverwijdering correct werd uitgevoerd.

Werkt u samen met een architect? Bezorg hem dan zeker ook vooraf een kopie van uw asbestattest.

## Kostprijsraming en ondersteuning asbestverwijdering

Zoals hierboven beschreven, mag u bepaalde asbestmaterialen zelf verwijderen of kan u een aannemer of erkend asbestverwijderaar inschakelen. In beide gevallen kan u mogelijk beroep doen op ondersteuning zoals premies of voordelige ophaling van asbestafval aan huis. Op de website van de OVAM www.asbestinfo.be vindt u meer informatie en een gratis tool om de kostprijs te ramen voor de verwijdering van een asbestmateriaal.

## Asbestafval

Asbestmaterialen hergebruiken mag niet. Het aantreffen van ongebruikte of gedemonteerde asbestmaterialen of achtergelaten asbestresten rapporteert de asbestdeskundige daarom in regel als asbestafval. Asbestafval moet u altijd tijdig wegnemen. Het achterlaten of opslaan is verboden tenzij u daarvoor over een vergunning beschikt. Kleine hoeveelheden asbestcementafval kan u verpakt afleveren op uw recyclagepark. Een grotere hoeveelheid asbestcementafval kan u laten ophalen aan huis of door uw aannemer laten afvoeren.

Indien eenvoudig bereikbaar asbestafval aanwezig is, moet u dit wegnemen om een asbestveilige toestand te verkrijgen. Is het niet eenvoudig bereikbaar, dan moet u maatregelen nemen zodat het geen risico kan vormen voor de mensen of het leefmilieu.

## Onroerend erfgoed

Op de databank van het agentschap Onroerend Erfgoed geo.onroerenderfgoed.be kan u nakijken of uw gebouw een beschermd onroerend erfgoed is.

Het beschermingsbesluit verduidelijkt wat er precies beschermd is: bv. het geheel van de constructie en omgeving, enkel de constructie, enkel delen van de constructie of cultuurgoederen. Het besluit vermeldt ook welke vorm van bescherming van toepassing is: monument, cultuurhistorisch landschap, stads- en dorpsgezicht of archeologische site.

Voorliggend asbestattest geeft u advies over hoe om te gaan met asbesthoudend materiaal. Indien het asbesthoudend materiaal ook een beschermd statuut heeft, kan u advies vragen aan het agentschap Onroerend Erfgoed. Zo vermijdt u dat u de erfgoedwaarde van het beschermd onroerend erfgoed aantast. Ook komt u zo te

weten of er een melding of toelating nodig is om het asbesthoudende beschermde materiaal te mogen verwijderen.

Het agentschap is bereikbaar via:

- telefoon: 02 553 16 50
- e-mail: info@onroerenderfgoed.be
- website: https://www.onroerenderfgoed.be/contact

# Wanneer mijn asbestattest laten vernieuwen?

## Geldigheidsduur

Doorheen de tijd kan de situatie in of rondom een gebouw wijzigen. Ook de toestand en het risico van aanwezige asbestmaterialen kan veranderen. Daarom vermeldt het voorblad van uw asbestattest een datum tot wanneer het geldig is. Daarna kan u het niet meer gebruiken bij een verkoop en moet u het laten vernieuwen door een asbestdeskundige. Die komt opnieuw ter plaatse om de toestand te controleren en indien nodig wijzigingen te rapporteren voor het nieuwe asbestattest. Enkel bij een verkoop mag de geldigheidstermijn niet verstreken zijn. Om te voldoen aan de mijlpaal 2032 maakt dat niet uit. De vernieuwing van een asbestattest zal in regel minder kosten dan de eerste opmaak van een volledig asbestattest.

In het geval de asbestdeskundige geen asbest heeft aangetroffen, vermeldt het asbestattest (afgeleverd vanaf datum 8 april 2024) voor de geldigheidsduur “onbeperkt (tenzij de toestand wijzigt)”. Er kunnen wel nog niet-geïnspecteerde asbestmaterialen verborgen in wanden of vloeren aanwezig zijn. Daarom laat u voorafgaand aan werken best een aanvullend onderzoek uitvoeren.

## Gewijzigde toestand

Ongeacht de (onbeperkte) geldigheidsduur van uw asbestattest moet u als eigenaar uw asbestattest toch binnen een termijn van één jaar laten vernieuwen als er sprake is van een gewijzigde toestand. Dit is het geval als:

- er nieuwe asbestmaterialen zijn aangetroffen (die niet weggenomen worden);
- de acties, vermeld op het voorblad, werden uitgevoerd waardoor de toestand van niet-asbestveilig naar asbestveilig wijzigt;
- de toestand van de asbestmaterialen zichtbaar gewijzigd is door een calamiteit of een incident.

Contacteer een asbestdeskundige om uw asbestattest te laten vernieuwen. U vindt de lijst op www.asbestinfo.be.

# Meer weten?

De Vlaamse overheid bundelt alle informatie rond asbest en haar beleid op de website www.asbestinfo.be. U vindt er de meest actuele informatie over hoe u moet omgaan met asbest en welke ondersteuning er bestaat. Zo kan u steeds goed geïnformeerd aan de slag met uw asbestattest.

# Begrippenlijst

| Begrip | Toelichting |
|---|---|
| **Asbestmateriaal** | Verzamelbegrip voor de aangetroffen asbestverdachte materialen en asbestverdachte afvalstoffen die deel uitmaken van een constructie en een impact hebben op de asbestveiligheid.<br><br>Asbestverdacht betekent dat de asbestdeskundige op basis van wat hij visueel en auditief vaststelt, oordeelt dat het vermoedelijk asbest bevat. Een asbestverdacht(e) materiaal of afvalstof beschouwen we als asbesthoudend tenzij een laboanalyse aantoont dat het niet-asbesthoudend is. |
| **Hechtgebonden asbestmateriaal** | Asbestmaterialen die in oorsprong hoofdzakelijk uit een bindmiddel bestaan dat de asbestvezels stevig bindt: cement, bitumen, mastiek, kunststof of lijm. |
| **Niet-hechtgebonden asbestmateriaal** | Alle andere asbestmaterialen. Ze bevatten in oorsprong nauwelijks bindmiddel of bestaan uit een bindmiddel dat de asbestvezels nauwelijks bindt. Voorbeelden hiervan zijn leidingisolatie, pleisterwerk, Pical-platen, koorden, … |
| **Aanvullend onderzoek met destructieve handelingen** | Bij een aanvullend onderzoek met destructieve handelingen gaat een asbestdeskundige materialen demonteren en beschadigen om onderliggende of ingesloten asbestverdachte materialen te inspecteren. Dit is nodig voor de start van werken zoals sloop- en renovatie of voor herstellings- of onderhoudswerken. Standaard voert de asbestdeskundige een niet-destructief onderzoek uit. Als opdrachtgever kan u een aanvullend onderzoek met destructieve handelingen aanvragen via de opdrachtovereenkomst. |
| **Inspectieprotocol** | Het inspectieprotocol is de wettelijke procedure die een asbestdeskundige moet volgen om een correcte asbestinventarisatie uit te voeren voor het opmaken van een standaard asbestattest. Het legt vast welke handelingen minimaal nodig zijn (standaard verplichtingen) en hoe die uitgevoerd moeten worden. |
| **Risicobeheersmaatregel** | Een maatregel die het risico dat uitgaat van een asbestverdacht materiaal verlaagt van een verhoogd of hoog risico naar een laag risico. De maatregel moet de kans op het vrijkomen of het inademen van asbestvezels verlagen. |
| **Eenvoudig bereikbaar** | Asbestmaterialen zijn eenvoudig bereikbaar indien ze waarneembaar en weg te nemen zijn zonder impact op de stabiliteit en erfgoedkenmerken van een constructie. Ze moeten ook onbedekt zijn tenzij de bedekking kan weggenomen worden zonder het te beschadigen of tenzij de bedekking louter bestaat uit een dunne laag verf, coating, behang, kunststof of textiel. |
| **Zorgvuldig of veilig beheer** | Zorgvuldig of veilig beheer betekent:<br>• de toestand van asbestmaterialen met een laag risico behouden;<br>• een verhoogd of hoog risico van niet-eenvoudige bereikbare asbestmaterialen en -afval verlagen naar een laag risico (risicobeheersmaatregel) en behouden. |

| | |
|---|---|
| **Eenvoudige handelingen** | Begrip uit de wetgeving dat de methode beschrijft voor de verwijdering van asbestmaterialen die een werknemer met opleidingsattest “eenvoudige handelingen” of een particulier zelf mag uitvoeren. Alle andere asbestverwijderingen mogen enkel door erkende asbestverwijderaars worden verwijderd.<br><br>Deze verwijderingsmethode betekent dat het asbestmateriaal eenvoudig kan weggenomen worden (bv. door het los te schroeven) met minimale risico’s op beschadiging waarbij asbestvezels kunnen vrijkomen. Bijvoorbeeld voor asbestcement leien of golfplaten. |
| **Hermetische zone** | Begrip uit de wetgeving dat de methode beschrijft voor de verwijdering van asbestmaterialen waarbij er een grote kans bestaat op het vrijkomen van asbestvezels. Een soort luchtdichte tent bestaande uit een houten structuur en plastic folie wordt opgebouwd rondom het te verwijderen asbestmateriaal. Binnen deze hermetische zone wordt een onderdruk gecreëerd zodat eventueel vrijkomende asbestvezels niet kunnen ontsnappen. Deze methode mogen enkel erkend asbestverwijderaars gebruiken. |
| **Couveusezak** | Begrip uit de wetgeving dat de methode beschrijft voor de verwijdering van asbestmaterialen waarbij met plastic folie plaatselijk een soort luchtdichte couveuse rondom het asbestmateriaal wordt gemaakt. Enkel erkende asbestverwijderaars mogen deze verwijderingsmethode gebruiken. Ze kan maar zelden worden toegepast, bijvoorbeeld om kleine trajecten leidingisolatie te verwijderen in de buitenlucht. |
| **Erkend asbestverwijderaar** | Aannemers erkend voor de verwijdering van asbestmaterialen via “eenvoudige handelingen” maar ook voor asbestverwijderingen via de methodiek van “hermetische zone” of “couveusezak”. |
| **Roerend goed** | Objecten of goederen die niet duurzaam verbonden zijn met een constructie of in de grond om ter plaatse te blijven. Het gaat over losse, verplaatsbare zaken zoals bijvoorbeeld gereedschap, voertuigen of materieel. Indien ze asbestverdacht zijn, maken ze toch geen deel uit van de asbestmaterialen waarvoor acties nodig zijn om een asbestveilige toestand te verkrijgen of behouden. |