

Procès-verbal de contrôle d'une installation électrique en BT et TBT

NON CONFORME

Date inspection: 29/04/2024 **Inspecteur:** Philippe Soenens **Mentor:** **Installateur:** Loemma Keurgroep
Étiquette d'identification: **N° TVA:** BE 0803 670 437 **Référence client:**
Marque et type d'appareil de mesure: **Numéro de série:** 19370744
 Metrel ET61557
Date rapport: 29/04/2024

Adresse de l'installation

Rue Rue de Tombrouck
 Numéro 216
 Boîte
 Postcode 7700
 Commune Mouscron
 Pays Belgique

Propriétaire

Nom
 Rue
 Numéro
 Boîte
 Postcode
 Commune
 Pays

Installateur

Nom
 N° TVA
 Numéro de téléphone
 E-mail

Type : maison

Image du tableau de repartition et de manoeuvre:

EAN : 541449020712013009

N° compteur : 12603339



Type de contrôle:

Visite de contrôle d'une ancienne installation électrique domestique d'une unité d'habitation lors de la vente sur la demande du vendeur selon (AR 08/09/2019) - RGIE Livre 1 - 8.4.2. et 8.2.1. et 4.2.4.3.

Distributeur: ORES **Tension:** 1~230V **Liaison comp / tableau:** 10 mm: **Protection Max:** A
Nombres tableaux: 1 **Nombre de circuits:** 7
Prise de terre:
Ri général: 13,13 MΩ **RE:** - Ω

OK



DISPOSITIF DE PROTECTION À COURANT DIFFÉRENTIEL - RÉSIDUEL

ΔI (mA)	In (A)	In - autres (A)	I _{dt}	Type	Circuits protégés	Test	x 2,5
-	-	-	-	-	-	-	-
DESCRIPTION INSTALLATION							
Nombres circuits		Curve	Protection IN (A)	(autres)	P	Section (mm²)	
3		C	20		1	2,5	
3		-	-		1	2,5	
6		C	16		1	2,5	
2		D	autres	30	1	2,5	
Contrôle visuel (général)	NOK	Contact direct		OK	Contact indirect OK		
Raccordement	NOK	schéma en annexe par Aceg asbl OK					
Liaisons équipotentielles	PB	Section des conducteurs OK					
Continuité	NOK	Éclairage / machines OK					

REMARQUES / INFRACTIONS / NOTES

I5.01 Le tableau de distribution n'est pas aisément accessible. (Livre 1 Sous-section 5.3.5.1.C.)

I5.02 Réaliser ou compléter le repérage des circuits/départs et/ou appareillage, bornes de raccordements, etc. (Livre 1 Sous-section 3.1.3.1. et 3.1.3.3.A. et 5.1.6.1)

I5.13 La tension nominale de service n'est pas indiquée clairement sur le tableau (Livre 1 Sous-section 3.1.3.3.)

I6.02 Un dispositif de protection à courant différentiel-résiduel général d'un courant nominal (In) d'au moins 40A et une sensibilité maximale de 300 mA doit être placé à l'origine de l'installation. (Livre 1 Sous-section 4.2.4.3. et 5.3.5.1.)

I6.09 (Installations avant le 1/10/1981) Aucune protection par un dispositif de protection à courant différentiel-résiduel avec une sensibilité de 30mA maximum n'est prévue pour les socles de prise de courant sans contact de terre. (Livre 1 section 8.2.1 point 6)

I7.02 Equiper les bases de coupe-circuit à fusibles ou petits disjoncteurs à broches avec une section inférieure à 10 mm² avec d'éléments de calibrage (Livre 1 Sous-section 5.3.5.5.A.)

I7.07 Les fusibles et disjoncteurs de protection d'un même circuit doivent avoir le même courant nominal. (Livre 1 Sous-section 4.4.1.5.)

I8.08 Les conducteurs de type VOB doivent être posés dans des conduits appropriés. (Livre 1 Sous-section 5.2.9.3. et 5.2.9.6.)

I8.14 Les canalisations électriques ne sont pas introduites de sorte qu'une protection continue est assurée. (Livre 1 Sous-section 5.2.6.1.)

I8.21 Les entrées de câble peuvent être réalisées avec des presse-étoupes ou une protection équivalente (Livre 1 Sous-section 5.2.6.1.).

I9.06 Certaines prises alimentées en basse tension ne sont pas munies de "protection enfants" (NBN C61-112). (Livre 1 Sous-section 1.4.2.3. et 5.3.5.2.)

nota/note 13 La résistance de terre n'a pas pu être mesurée. La valeur doit de préférence être inférieure à 30ohm.

nota/note 28 Selon RGIE livre 1 section 8.2.1., les prises sans broche de terre peuvent rester en service. A ces endroits, seuls les appareils de classe 2 sont autorisés.

nota/note 3 Il n'est pas exclu de constater d'autres manquements au moment d'un deuxième contrôle et/ou en soumettant les schémas.

nota/note 31 Cette installation date d'avant 1981, il a été tenu compte des dérogations mentionnées à Livre 1 Section 8.2.1.

Infraction:

CONCLUSION

- L'installation électrique n'est pas conforme aux prescriptions de l'AR 08/09/2019 - RGIE Livre 1.**

Dans le cas d'une visite de contrôle donnant lieu à un rapport négatif, le vendeur est obligé de faire mentionner dans l'acte authentique l'obligation pour l'acheteur de communiquer par écrit son identité et la date de l'acte de vente à l'organisme agréé qui a exécuté la visite de contrôle de l'installation électrique.

Après cette communication, l'acheteur doit faire réaliser une nouvelle visite de contrôle par un organisme agréé afin de vérifier la disparition des infractions au terme du délai de 18 mois prenant cours le jour de l'acte de vente. L'acheteur peut choisir librement cet organisme agréé.

Si l'acheteur désigne un autre organisme agréé, ce dernier en informe l'organisme agréé qui a rédigé le premier rapport de contrôle.

Cet exemplaire en pdf est la version originale et peut être diffusé en copie.

Nombre d'annexe(s):

PUBLICATION DU RAPPORT D'INSPECTION

L'inspecteur Philippe Soenens



Philippe Soenens
ACEG VZW- 428

Devoirs du propriétaire ou locataire dans les installations soumises au RGIE Livre 1 section 9.1.2.

Le procès-verbal de conformité ou de visite doit être conservé dans le dossier électrique de l'installation.
Chaque modification apportée à l'installation doit être mentionnée dans le dossier électrique.
Tout accident survenu aux personnes et dû directement ou indirectement à la présence d'installation électrique doit être communiqué à la Direction générale de l'Energie du Service public fédéral Economie.

Qualité

La reproduction de ce rapport n'est autorisée que sous sa forme intégrale et uniquement avec l'accord écrit de l'organisme et du demandeur.
Le contrôle a porté sur les parties visibles et normalement accessibles de l'installation.

Devoirs du vendeur et de l'acheteur lors de la vente d'une habitation équipée d'une ancienne installation électrique

Dès que le compromis est signé:

Quels sont les devoirs du vendeur/notaire:

Le vendeur doit remettre le PV de la visite de contrôle et ses annexes au notaire afin que celui-ci l'ajoute dans le dossier de la vente;
Le notaire doit faire mentionner dans l'acte de vente les points suivants:
- la date du PV de la visite de contrôle
- le fait de la remise du PV de la visite de contrôle à l'acheteur

Si le PV de la visite de contrôle est négatif (installation non-conforme):

L'obligation pour l'acheteur de communiquer son identité et la date de l'acte de vente à l'organisme de contrôle agréé qui a exécuté la visite de contrôle de l'installation électrique.

Dès que l'acte de vente est signé

Quels sont les devoirs de l'acheteur:

L'acheteur doit détenir le dossier de l'installation électrique (schémas, PV, ...) en deux exemplaires;

Si le PV de la visite de contrôle est positif (installation conforme):

L'acheteur doit laisser réaliser la prochaine visite de contrôle soit suivant le délai repris sur le PV de la visite de contrôle (maximum 25 ans après la date de la visite de contrôle) soit en cas de modification ou extension importante de l'installation électrique.;

Si le PV de la visite de contrôle est négatif (installation non-conforme):

L'acheteur doit informer l'organisme de contrôle agréé qui a exécuté la visite de contrôle de l'installation électrique de son identité, de la date de l'acte de vente et du PV concerné;
Après la communication à l'organisme de contrôle, il reçoit automatiquement 18 mois à dater de l'acte de vente pour remettre en ordre l'installation électrique;
L'acheteur peut choisir un autre organisme de contrôle pour laisser réaliser le recontrôle dans le délai des 18 mois (vérification conformité de l'installation).

Pour de plus amples informations SPF Economie, P.M.E., Classes moyennes et Energie Direction générale de l'Energie – Division infrastructure et contrôles Adresse : Avenue du roi Albert II 16 1000 Bruxelles Tél. : 0800 120 33 / E-mail : gas.elec@economie.fgovbe <https://economie.fgovbe>

Pour toute question ou pour les conditions générales, veuillez consulter le site www.aceg.be

BE53 0689 0209 2953 | BTW BE0839.866.481

Feuille de route pour une installation qui n'est pas conforme:

Etape 1	Etape 2	Etape 3
Ce procès-verbal est un rapport qui indique l'état de l'installation électrique. De cette manière, par vente de la maison l'acheteur est mis au courant de l'état de l'installation et peut faire une estimation de prix.	L'acheteur a 18 mois, après la date de signature de l'acte de vente, pour remédier aux infractions. Une fois que toutes les infractions ont été remédiées, reprendre contact avec ACEG où l'inspecteur d'ACEG afin de prendre un nouveau rendez-vous. Ceci fait, votre dossier sera suivi et complété.	ACEG est à votre service pour tout autres contrôles nécessaires, ainsi que tout renseignements complémentaires.

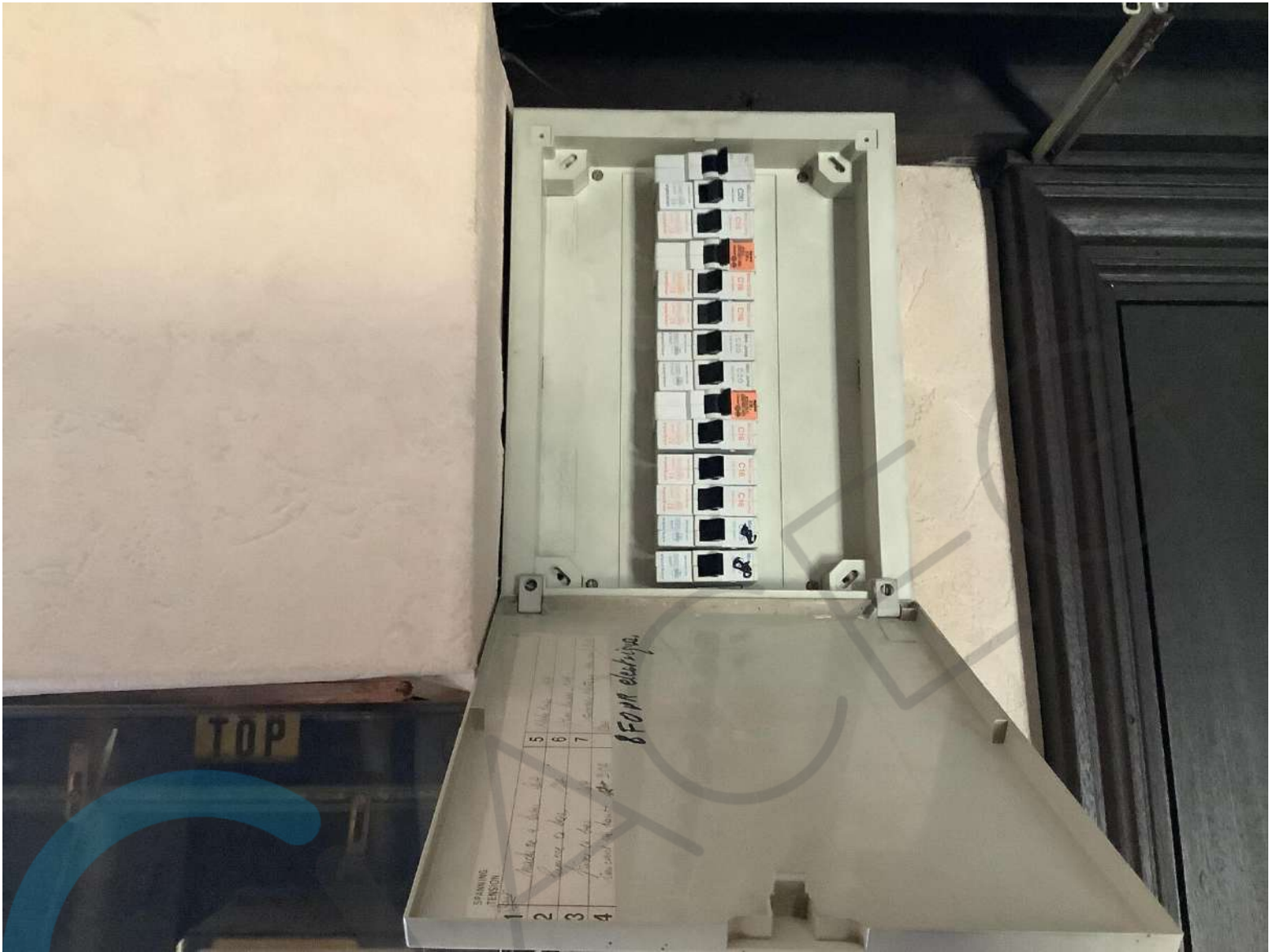





















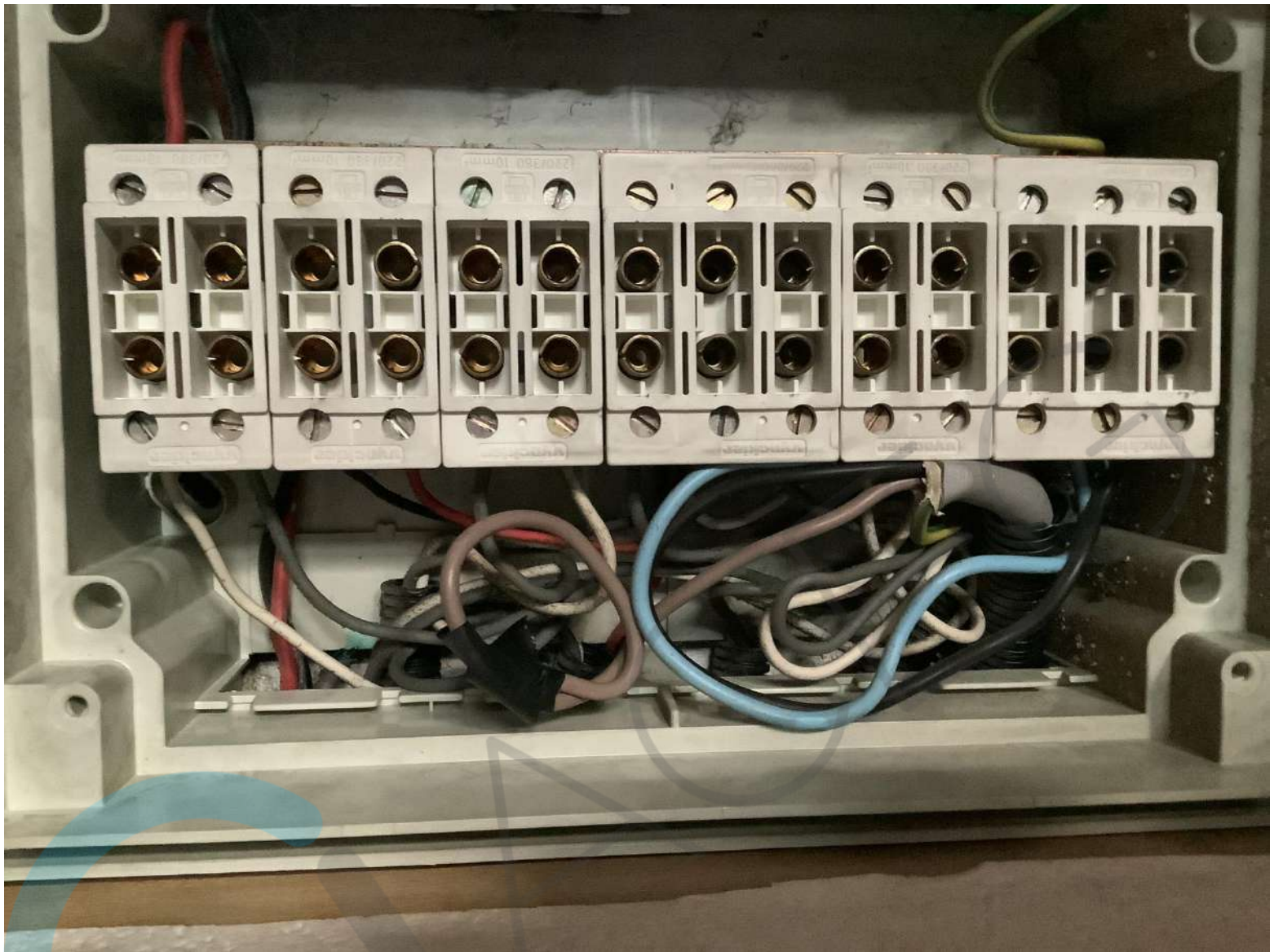



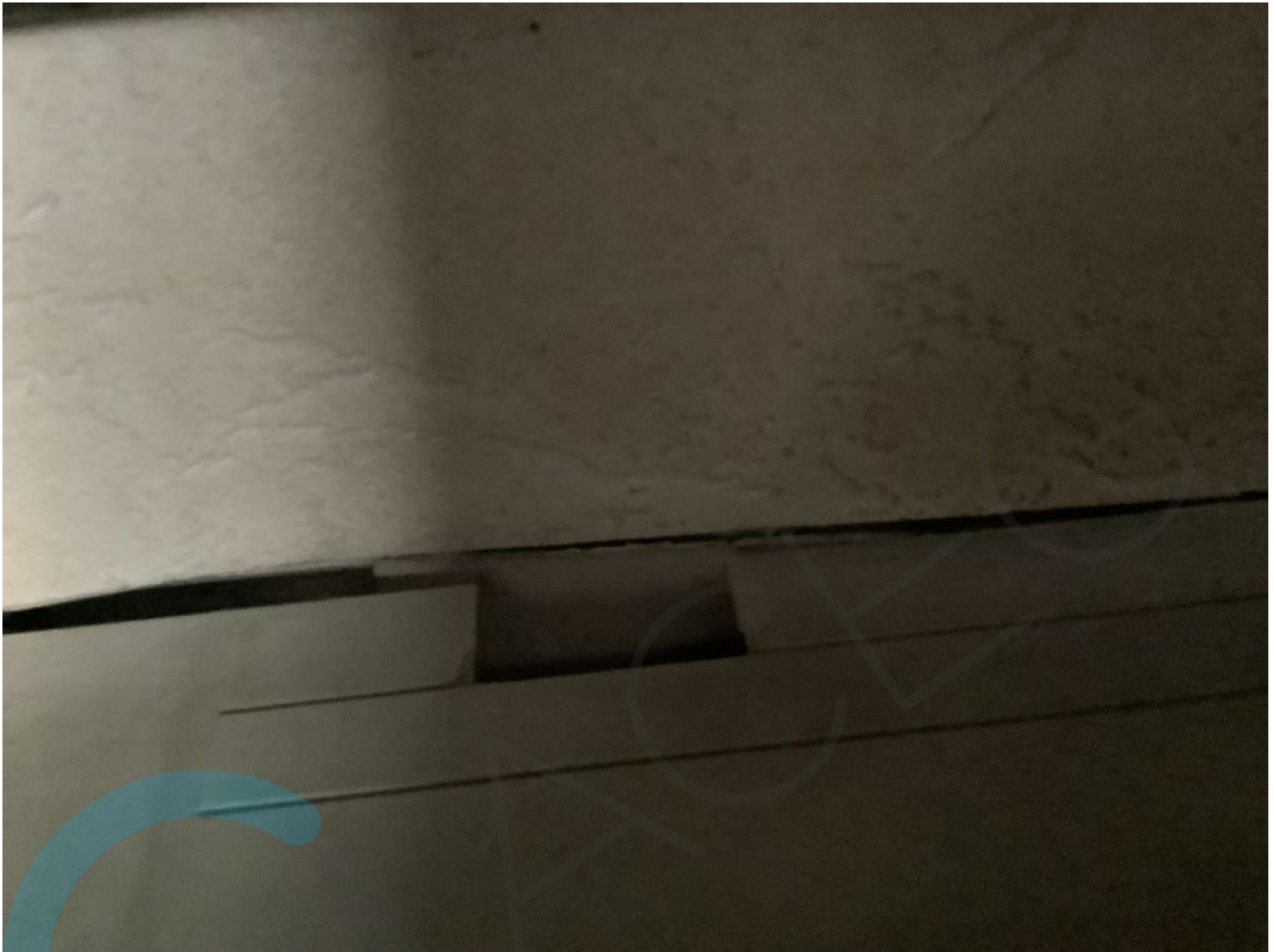

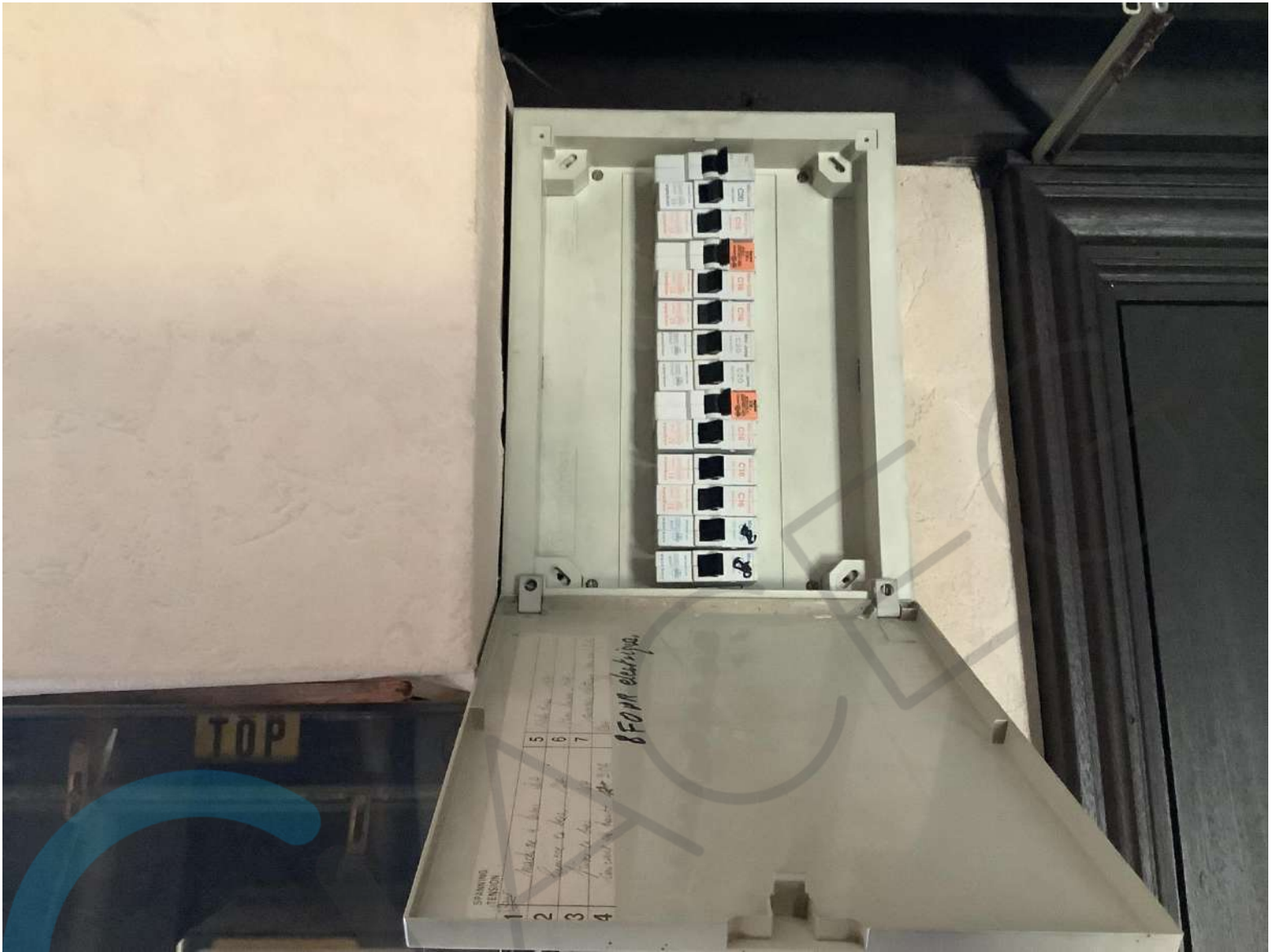



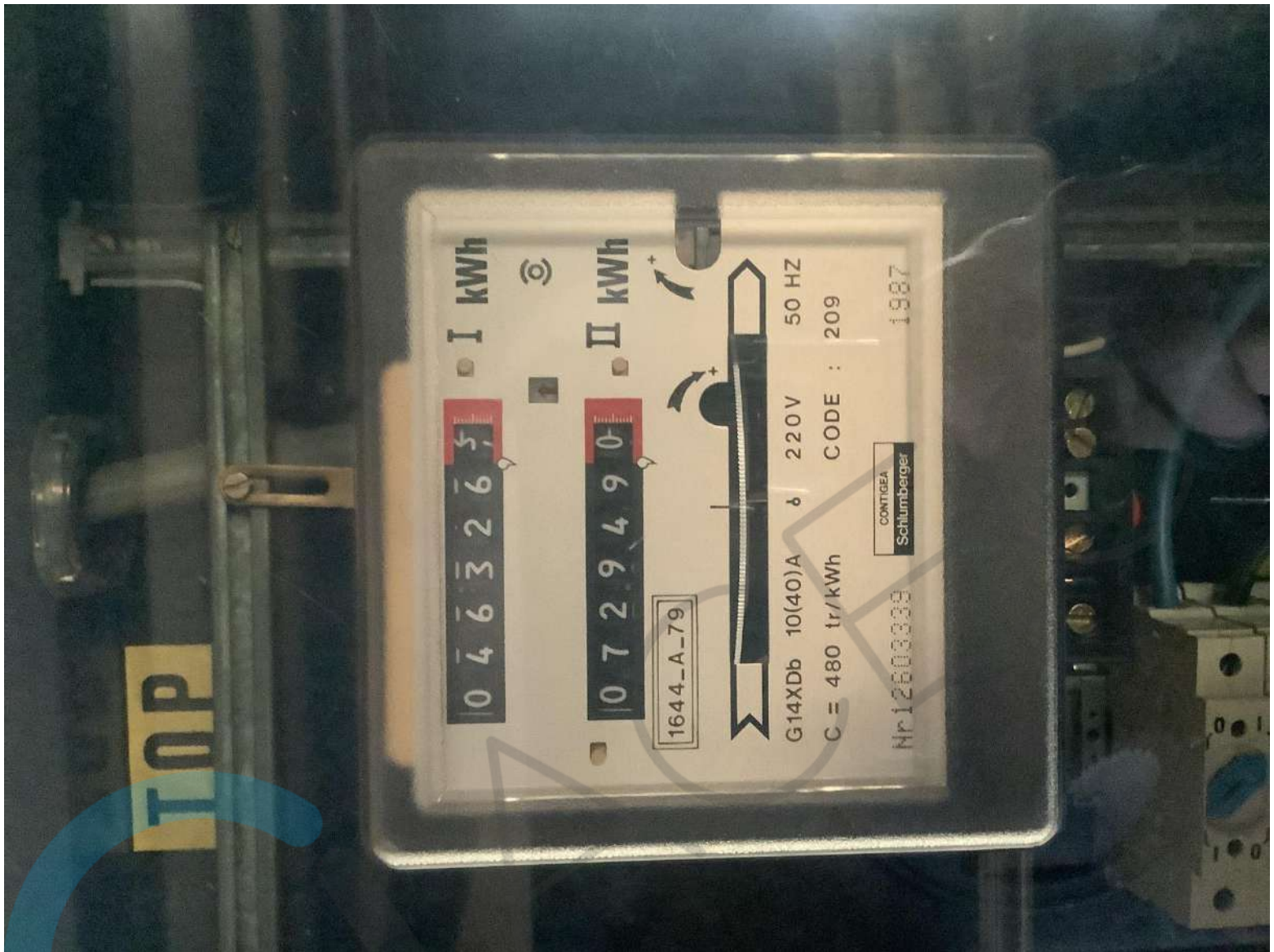

Erkend keuringsorganisme voor:
 elektrische- en gasinstallaties
 water- en rookkeuringen
 branddetectie
 noodverlichting
 steekolietank controle
 hef- en hijswerktuigen

GACEG

Rez-de-chaussée

Datum: 09/04/2024

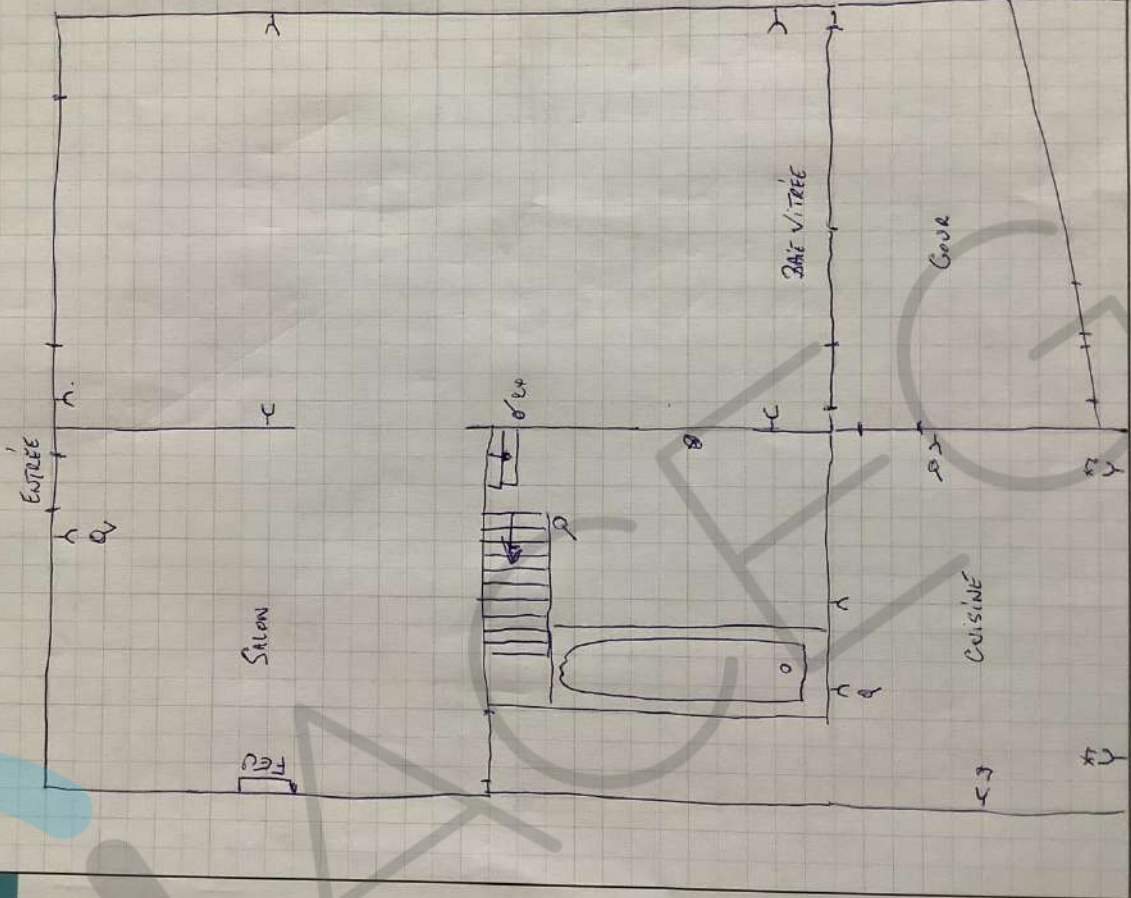

Ringlaan 39, 1853 Strombeek-Bever, België / +32 2 880 88 90 / www.aceg.be / info@aceg.be

Erkend keuringorganisme voor:
elektrische- en gasinstallatie
water- en rookkeuringen
branddetectie
noodverlichting
stookketelcontrole
lift- en hijswerktuigen

GACEG

1^{er} ETAGE

Datum: 09/09/2023

